



Comune di Modena

ANNUARIO STATISTICO



EDICTA
RAZIONI

2008

DEMOGRAFIA

dati generali



ANNUARIO
STATISTICO
2008

DEMOGRAFIA

Per consentire un' agevole lettura di questo capitolo spieghiamo il significato di alcuni termini e degli indicatori usati per le tavole sulla popolazione modenese.

POPOLAZIONE RESIDENTE: per persone residenti nel Comune si intendono quelle aventi la propria dimora abituale nel comune e la contemporanea iscrizione al "registro di popolazione" dell'anagrafe comunale.

POPOLAZIONE PRESENTE: è costituita da tutti gli individui che sono presenti sul territorio (qualunque ne sia la ragione) in un determinato momento (censimento). Per movimento della popolazione presente si intendono matrimoni, nascite e morti avvenuti sul territorio comunale indipendentemente dal comune di residenza degli individui.

FAMIGLIA ANAGRAFICA: agli effetti anagrafici per famiglia s'intende un insieme di persone **legate da vincoli** di matrimonio, parentela, affinità, adozione, tutela, affettivi, **coabitanti** ed aventi **dimora abituale nello stesso comune**. Una famiglia può essere costituita da una sola persona.

CONVIVENZA ANAGRAFICA: agli effetti anagrafici per convivenza si intende un insieme di persone normalmente coabitanti per motivi, religiosi, di cura, di assistenza, militari, di pena e simili aventi dimora abituale nello stesso Comune.

INDICE DI VECCHIAIA : è un indicatore sintetico del grado d' invecchiamento della popolazione, e si ottiene rapportando l' ammontare della popolazione anziana (di 65 anni ed oltre) a quella dei bambini sotto una certa età (genericamente, come in questo annuario, sotto ai 15 anni) , moltiplicato per cento.

INDICE DI VECCHIAIA :

$$\frac{\text{POP. 65 ed oltre} \times 100}{\text{POP. minore di 15}}$$

INDICE DI MASCOLINITA': è il rapporto tra il numero di maschi ed il numero di femmine viventi contemporaneamente, moltiplicato per cento che indica quanti maschi vi sono per ogni 100 femmine. Un indice pari a cento significa che vi è il medesimo numero di maschi e femmine, superiore a 100 che vi sono più maschi che femmine ed in che misura.

INDICE DI MASCOLINITA' :

$$\frac{\text{POP. MASCHILE} \times 100}{\text{POP. FEMMINILE}}$$

POPOLAZIONE IN ETA' LAVORATIVA : esprime la percentuale di popolazione in età lavorativa (tra i 15 ed i 64 anni) rispetto alla popolazione totale, si ottiene rapportando l' ammontare della popolazione in età lavorativa a quella totale, moltiplicando il risultato per cento.

POPOLAZIONE IN ETA' LAVORATIVA:

$$\frac{\text{POP. 15-64} \times 100}{\text{POP. totale}}$$

INDICE DI STRUTTURA DELLA POPOLAZIONE ATTIVA: è un indicatore del grado di invecchiamento della popolazione in età "attiva" (tra i 15 ed i 64 anni). Si ottiene rapportando le 25 generazioni più vecchie (cioè quelle tra i 40 ed i 64 anni) di questo settore di popolazione alle 25 più giovani (tra i 15 ed i 39 anni) che saranno destinate a sostituirli, moltiplicando il risultato per cento.

INDICE DI STRUTTURA POPOLAZIONE IN ETA' ATTIVA :

$$\frac{\text{POP. 40-64} \times 100}{\text{POP. 15-39}}$$

INDICE DI RICAMBIO DELLA POPOLAZIONE ATTIVA : è un indicatore del grado di sostituzione della popolazione attiva . Si ottiene rapportando le 5 generazioni più vecchie (cioè quelle tra i 60 ed i 64 anni) di questo settore di popolazione alle 5 più giovani (tra i 15 ed i 19 anni) che saranno destinate a sostituirle, moltiplicando il risultato per cento.

INDICE DI RICAMBIO POPOLAZIONE IN ETA' ATTIVA:

$$\frac{\text{POP. 60-64} \times 100}{\text{POP. 15-19}}$$

INDICE DI CARICO DI FIGLI PER DONNA IN ETA' FECONDA: è un indicatore non molto buono della fecondità (che indica la manifestazione concreta della capacità a procreare) ma facilmente ottenibile dalla sola distribuzione per sesso ed età della popolazione. Si ottiene dal rapporto dei bambini (tra 0 e 4 anni) e le donne in età feconda (tra 15 e 49 anni) che, nella stragrande maggioranza li hanno messi al mondo, moltiplicando il risultato per cento. Questo è in ogni modo un indicatore del gravame di figli piccoli per donna che varia tra il 30% delle popolazioni mature a bassa fecondità (da noi è ancora più basso) ed il 90% delle popolazioni in via di sviluppo ad alta fecondità.

INDICE CARICO FIGLI PER DONNA FECONDA:

$$\frac{\text{POP. 0-4} \times 100 \text{ DONNE}}{15-49}$$

CONCETTO DI TASSO O QUOZIENTE: per tasso (o quoziente) si intende il rapporto (genericamente moltiplicato per mille) tra il numero di eventi (nascite, morti, ..) accaduti in un anno in una determinata area e la popolazione (quella media del periodo considerato) dell' area di riferimento. Quindi ad esempio:

TASSO DI NATALITA' per il 1997:

NATI VIVI NEL 1997 X 1000 POP.
MEDIA 1997

Ove **popolazione media 1997** = $\frac{\text{Pop. res. 31/12/1996} + \text{Pop. res. 31/12/1997}}{2}$

Analogamente il TASSO DI MORTALITA' è dato dal rapporto tra i morti e la popolazione media dell' anno.

Per il TASSO DI FECONDITA' il discorso cambia in relazione alla popolazione di riferimento che qui è costituito dalle sole donne che sono in grado di generare prole (donne in età feconda, generalmente di età compresa tra i 15 ed i 49 anni).

TASSO DI FECONDITA' GENERALE (TFG) :

NATI VIVI 1997 X 1000 DONNE
15-49 anni

La quota di popolazione femminile è quella media dell'anno. Questo tasso esprime il n° di figli che 1000 donne in età feconda hanno generato in un anno.

TASSO DI FECONDITA' TOTALE (TFT): misura l' intensità finale dei nati da donne appartenenti a generazioni diverse che hanno mediamente sperimentato l'evento nascita nel medesimo anno, e fornisce indicazione del potenziale riproduttivo di una popolazione espresso sul momento. Un TFT pari a 2,1 assicura la riproducibilità futura della popolazione vivente ora (dato il basso livello di mortalità della nostra popolazione un tale valore è indice di rimpiazzabilità delle generazioni considerate). Un TFT pari a 1,04, che è quello registrato a Modena nel 1997, è indice, migrazioni a parte, del futuro dimezzamento delle attuali generazioni. Un indicatore della riproduttività delle donne in età feconda è il **TASSO NETTO DI RIPRODUTTIVITA' FEMMINILE** che si ottiene dal numero di nascite femminili avvenute in un anno decurtato delle morti che potranno avvenire tra queste bambine dalla nascita al momento della nascita dei loro figli. Un tasso netto (Ro) pari a 1000 indica che le attuali generazioni di donne in età feconda saranno sostituite integralmente da altrettante donne feconde. Il tasso attuale di Modena pari a 662 indica che le attuali donne feconde residenti a Modena saranno sostituite, tramite le proprie figlie, nella misura del 67%. L' **età media al parto**, che è data dalla media delle età delle donne che hanno partorito nel corso dell'anno, indica il momento in cui tale evento accade esprimendo la distanza media tra le generazioni delle madri e quella dei loro figli. Dopo queste brevi precisazioni lasciamo al lettore l'esame della situazione attuale della popolazione modenese, con l'attenta lettura delle copiose tavole allegate.

**TAV. A.1 - SVILUPPO DEMOGRAFICO DEL COMUNE DI MODENA DAL 1620
AI CENSIMENTI PER SESSO**

ANNI	POPOLAZIONE RESIDENTE			POPOLAZIONE PRESENTE		
	maschi	femmine	totale	maschi	femmine	totale
1620	-	-	-	-	-	29.807
1796	-	-	-	-	-	36.750
1811	-	-	-	-	-	37.795
1861	26.306	26.323	52.629	29.224	26.288	55.512
1871	-	-	56.995	28.682	28.008	56.690
1881	-	-	57.520	29.696	28.362	58.058
1901	-	-	63.012	32.534	33.309	65.843
1911	-	-	71.922	35.005	35.918	70.923
1921	-	-	81.590	-	-	83.663
1931	45.183	44.558	89.741	46.367	46.390	92.757
1936	46.491	49.846	96.337	48.703	50.898	99.601
1951	53.401	57.963	111.364	55.711	58.739	114.450
1961	67.142	72.041	139.183	68.150	73.221	141.371
1971	82.206	88.866	171.072	84.452	90.279	174.731
1981	85.928	94.386	180.314	87.932	96.089	184.021
1991	84.633	92.357	176.990	-	-	180.410
2001	83.984	91.518	175.502	87.414	93.695	181.109

**TAV. A.2 - POPOLAZIONE RESIDENTE NEI CENTRI ABITATI DEL COMUNE
DI MODENA AI CENSIMENTI DAL 1961 AL 2001**

Denominazione dei centri abitati	CENSIMENTI				
	1961	1971	1981	1991	2001
ALBARETO	426	554	956	1.835	1.898
BAGGIOVARA	491	383	680	1.476	2.218
STAZIONE BAGGIOVARA- CASINALBO (°)	-	30*	-	-	-
CITTANOVA	92	258	904	-	-
COGNENTO	432	557	2.040	-	-
BRUCIATA	-	199*	246	-	-
SAN DAMASO	1.124	1.473	1.849	2.623	2.670
LA BOTTEGA	179	111	121	-	-
FOSSALTA	289	-	-	-	-
GANACETO	162	227	271	294	321
LESIGNANA	58	304	773	901	836
MARZAGLIA	523	451	415	429	363
CHIESA NUOVA MARZAGLIA	-	121*	237	435	468
MODENA	107.814	149.029	158.500	161.302	156.717
IL TORRAZZO	-	685*	1.364	-	-
MULINI NUOVI	613	-	-	-	-
NAVICELLO	143	134	91	111	121
PONTE ALTO	359	-	-	-	-
PAGANINE	258	182	137	139	162
PORTILE	326	336	641	633	828
SALICETO PANARO	106	-	-	-	-
OPIFICIO VECCHIO	-	-	-	-	-
SALICETA SAN GIULIANO	502	-	-	-	-
SAN DONNINO DELLA NIZZOLA	180	363	472	417	537
BELLARIA	90	76	55	-	50
SAN MATTEO	52	29	-	-	-
CANTONE	49	135	66	-	-
TRE OLMI	309	267	504	-	-
VACIGLIO	77	355	405	-	-
VILLANOVA	265	330	785	872	940
Totale popolazione residente nei centri abitati	114.919	156.589	171.512	171.467	168.129
Popolazione residente nel Comune capoluogo	139.183	171.072	180.314	176.990	175.502
Percentuale della popolazione residente nei centri abitati	82,6	91,5	95,1	96,9	95,8

Fonte: ISTAT

(°) centro diviso con il Comune di Formigine
(-) centri abitati conglobati nel centro abit. di Modena
(*) centri abitati nuovi

TAV A.3 - POPOLAZIONE RESIDENTE NEL COMUNE DI MODENA AI CENSIMENTI PER SESSO E CLASSI DI ETA'

- VALORI ASSOLUTI

CLASSI DI ETA'	CENSIMENTI								
	1981			1991			2001		
	maschi	femmine	totale	maschi	femmine	totale	maschi	femmine	totale
0 - 4	3.705	3.562	7.267	3.399	3.156	6.555	3.815	3.673	7.488
5 - 14	11.463	11.216	22.679	6.774	6.396	13.170	7.104	6.697	13.801
15 - 24	12.384	12.190	24.574	12.036	11.486	23.522	7.617	7.199	14.816
25 - 34	12.805	13.177	25.982	13.837	13.339	27.176	14.017	13.420	27.437
35 - 44	12.817	13.295	26.112	12.433	13.029	25.462	13.623	13.380	27.003
45 - 64	22.434	24.977	47.411	22.964	24.998	47.962	22.525	24.336	46.861
65 e +	10.332	15.955	26.287	13.190	19.953	33.143	15.283	22.813	38.096
TOTALE	85.940	94.372	180.312	84.633	92.357	176.990	83.984	91.518	175.502

Fonte: ISTAT

- VALORI PERCENTUALI

CLASSI DI ETA'	CENSIMENTI								
	1981			1991			2001		
	maschi	femmine	totale	maschi	femmine	totale	maschi	femmine	totale
0 - 4	4,31	3,77	4,03	4,02	3,42	3,70	4,54	4,01	4,27
5 - 14	13,34	11,88	12,58	8,00	6,92	7,44	8,46	7,32	7,86
15 - 24	14,41	12,92	13,63	14,22	12,44	13,29	9,07	7,87	8,44
25 - 34	14,90	13,96	14,41	16,35	14,44	15,35	16,69	14,66	15,63
35 - 44	14,91	14,09	14,48	14,69	14,11	14,39	16,22	14,62	15,39
45 - 64	26,11	26,47	26,29	27,13	27,07	27,10	26,82	26,59	26,70
65 e +	12,02	16,91	14,58	15,59	21,60	18,73	18,20	24,93	21,71
TOTALE	100,00	100,00	100,00	100,00	100,00	100,00	100,00	100,00	100,00

TAV. A.4 - POPOLAZIONE RESIDENTE NEL COMUNE DI MODENA AI CENSIMENTI PER SESSO, CONDIZIONE PROFESSIONALE E RAMO DI ATTIVITA'.

SESSO, CONDIZIONE PROFESSIONALE E RAMO DI ATTIVITA'	CENSIMENTI							
	1971		1981		1991		2001	
	Assoluti	%	Assoluti	%	Assoluti	%	Assoluti	%
<i>POPOLAZIONE PER SESSO</i>								
MASCHI	82.206	48,05	85.925	47,65	84.633	47,82	83.984	47,85
FEMMINE	88.866	51,95	94.387	52,35	92.357	52,18	91.518	52,15
TOTALE	171.072	100,00	180.312	100,00	176.990	100	175.502	100,00
<i>CONDIZIONE PROFESSIONALE E RAMO DI ATTIVITA'</i>								
AGRICOLTURA	3.846	2,25	2.773	1,54	1.520	0,86	1.208	0,69
INDUSTRIA	33.071	19,33	35.070	19,45	30.136	17,02	27.194	15,50
COMMERCIO	10.973	6,41	15.165	8,41	16.054	9,07	-	-
ALTRE ATTIVITA' (*)	19.698	11,52	29.304	16,25	34.686	19,6	* 51783	* 29,5
TOTALE IN CONDIZIONE PROFESSIONALE	67.588	39,51	82.312	45,65	82.396	46,55	80.185	45,69
TOTALE IN CONDIZIONE NON PROFESSIONALE	103.484	60,49	98.000	54,35	94.594	53,45	95.317	54,31
TOTALE POPOLAZIONE	171.072	100,00	180.312	100,00	176.990	100,00	175.502	100,00

(*) Altre attività: nel 2001 comprende anche il commercio

**TAV. A.5 - XIV CENSIMENTO GENERALE DELLA POPOLAZIONE (21 OTTOBRE 2001):
POPOLAZIONE RESIDENTE E PRESENTE, RESIDENTI STRANIERI, NUMERO DI FAMIGLIE
E ABITAZIONI NEI COMUNI DELLA PROVINCIA DI MODENA**

COMUNI	POPOLAZIONE RESIDENTE			POPOLAZ. PRESENTE	STRANIERI RESIDENTI	FAMIGLIE RESIDENTI	ABITAZIONI	
	maschi	femmine	totale				occupate	non occup.
BASTIGLIA	1.697	1.662	3.359	3.344	143	1282	1284	57
BOMPORTO	3.773	3.810	7.583	7.638	433	2.770	2.787	254
CAMPOGALLIANO	3.809	3.953	7.762	7.776	361	2.983	2.996	144
CAMPOSANTO	1.548	1.503	3.051	3.038	163	1.164	1.163	151
CARPI	29.337	32.139	61.476	61.643	2425	24.621	24.756	1.509
CASTELFRANCO E.	12.427	12.669	25.096	25.409	852	10.181	10.268	880
CASTELNUOVO R.	5.978	6.118	12.096	12.136	540	4.644	4.689	639
CASTELVETRO	4.759	4.830	9.589	9.526	407	3.594	3.632	240
CAVEZZO	3.198	3.524	6.722	6.709	265	2.587	2.591	170
CONCORDIA S.S.	4.068	4.269	8.337	8.307	334	3.149	3.152	165
FANANO	1.401	1.509	2.910	3.008	64	1.341	1.408	2.102
FINALE EMILIA	7.290	7.851	15.141	15.042	466	6.088	6.085	593
FIORANO	8.041	8.096	16.137	16.034	389	5.742	5.781	390
FIUMALBO	662	708	1.370	1.356	7	608	589	2.077
FORMIGINE	14.902	15.171	30.073	30.376	999	11.086	11.195	798
FRASSINORO	1.047	1.107	2.154	2.106	27	1.000	1.086	1.218
GUIGLIA	1.931	1.808	3.739	3.792	338	1.602	1.623	668
LAMA MOCOGNO	1.505	1.527	3.032	3.035	120	1.383	1.470	1.911
MARANELLO	7.908	8.004	15.912	16.014	358	5.743	5.832	310
MARANO	1.880	1.870	3.750	3.819	135	1.481	1.506	248
MEDOLLA	2.715	2.858	5.573	5.537	129	2.177	2.166	239
MIRANDOLA	10.646	11.422	22.068	22.154	1005	8.747	8.841	814
MODENA	83.984	91.518	175.502	181.109	9.185	74.502	75.012	8.458
MONTECRETO	468	461	929	953	20	421	428	1.364
MONTEFIORINO	1.179	1.138	2.317	2.290	34	1009	1026	929
MONTESE	1.592	1.589	3.181	3.155	92	1.438	1.439	2.624
NONANTOLA	6.181	6.349	12.530	12.511	512	4.805	4.833	319
NOVI DI MODENA	5.105	5.322	10.427	10.404	480	3.961	3.971	269
PALAGANO	1.206	1.260	2.466	2.450	176	1.100	1135	1029
PAVULLO	7.431	7.688	15.119	15.338	535	6.026	6.139	2.086
PIEVEPELAGO	1.033	1.087	2.120	2.189	45	885	905	1.806
POLINAGO	956	911	1.867	1.894	92	854	900	828
PRIGNANO	1.798	1.753	3.551	3.534	184	1.361	1.391	396
RAVARINO	2.597	2.719	5.316	5.332	205	2.025	2.023	226
RIOLUNATO	382	355	737	717	4	337	339	830
S.CESARIO	2.630	2.672	5.302	5.314	142	2.026	2.044	120
S.FELICE	4.877	5.178	10.055	10.038	442	3.877	3.884	344
S. POSSIDONIO	1.675	1.825	3.500	3.509	241	1.327	1.335	173
S.PROSPERO	2.224	2.224	4.448	4.429	310	1.637	1.640	53
SASSUOLO	19.593	20.259	39.852	40.350	1821	15.235	15.279	1.041
SAVIGNANO S.P.	4.118	4.207	8.325	8.323	309	3.205	3.232	248
SERRAMAZZONI	3.514	3.369	6.883	6.939	528	2.885	2.984	1.732
SESTOLA	1.305	1.365	2.670	2.643	59	1.200	1.228	2.801
SOLIERA	6.480	6.742	13.222	13.218	366	5.036	5.062	315
SPILAMBERTO	5.444	5.529	10.973	11.084	582	4.348	4.372	179
VIGNOLA	10.235	10.943	21.178	21.467	905	8.651	8.684	558
ZOCCA	2.322	2.271	4.593	4.522	331	2.094	2.115	2.203
TOT. PROVINCIA	308.851	325.142	633.993	641.511	27.560	254.218	256.300	46.508

TAV. A.6 - MOVIMENTO NATURALE DELLA POPOLAZIONE - COMUNE DI MODENA

ANNO	MATRIMONI PRESENTI	NATI RESIDENTI			NATI MORTI RESIDENTI	MORTI RESIDENTI		
		maschi	femmine	totale		totale	di cui entro	
							1° sett	1° anno
1970	1.001	1.247	1.155	2.402	21	1.828	35	48
1980	734	708	657	1.365	7	1.793	7	12
1985	713	640	580	1.220	3	1.815	7	8
1990	743	767	680	1.447	7	1.866	6	7
1995	744	694	643	1.337	2	1.922	6	10
2000	677	830	767	1.597	6	1.785	2	7
2001	665	829	827	1.656	4	1.846	4	6
2002	650	856	803	1.659	5	1.829	2	6
2003	610	833	798	1.631	4	1.957	1	3
2004	599	884	824	1.708	9	1.833	2	3
2005	590	875	825	1.700	3	1.912	3	5
2006	614	852	833	1.685	8	1.863	6	13
2007	582	876	858	1.734	8	1.959	2	6
2008	639	903	787	1.690	5	1.914	2	3

TAV. A. 7 - BILANCIO DEMOGRAFICO DELLA POPOLAZIONE RESIDENTE - COMUNE DI MODENA -

ANNO	MOVIMENTO NATURALE			MOVIMENTO MIGRATORIO			POPOLAZ RESID. UFFICIALE A FINE ANNO	POPOLAZ RESID. CIVILE A FINE ANNO	INCREM. DELLA POPOLAZ. CIVILE
	nati vivi	morti	saldo naturale	immigrati	emigrati	saldo sociale			
1901	1.777	1.676	101	1.700	1.242	458	63.774	62.003	559
1902	1.992	1.771	221	2.312	1.698	614	64.498	62.838	835
1903	1.804	1.660	144	2.265	1.673	592	65.423	63.574	736
1904	2.080	1.688	392	1.984	2.063	-79	66.307	63.887	313
1905	1.741	1.684	57	2.429	2.028	401	66.707	64.345	458
1906	1.902	1.747	155	2.310	2.091	219	66.762	64.719	374
1907	1.973	1.963	10	2.093	2.198	-105	66.354	64.624	-95
1908	2.067	1.718	349	2.657	2.182	475	67.352	65.448	824
1909	2.053	1.753	300	2.397	1.819	578	68.631	66.326	878
1910	2.130	1.501	629	2.526	2.021	505	69.425	67.460	1.134
1911	2.284	1.878	406	2.690	1.833	857	73.843	70.752	1.263
1912	2.258	1.698	560	2.948	1.768	1.180	76.500	72.492	1.740
1913	2.186	1.677	509	3.250	2.018	1.232	76.659	74.233	1.741
1914	2.218	1.589	629	2.781	1.874	907	79.031	75.769	1.536
1915	2.098	1.870	228	2.722	1.982	740	85.602	76.737	968
1916	1.668	1.771	-103	2.473	1.497	976	88.180	77.610	873
1917	1.367	1.765	-398	2.285	1.575	710	86.713	77.922	312
1918	1.313	2.379	-1.066	1.290	1.073	217	80.267	77.073	-849
1919	1.552	1.320	232	2.712	1.740	972	81.610	78.277	1.204
1920	2.257	1.437	820	2.829	1.643	1.186	83.135	80.283	2.006
1921	2.167	1.311	856	2.396	1.993	403	82.609	79.773	1.259
1922	2.006	1.278	728	2.600	2.020	580	82.932	81.081	1.308
1923	1.914	1.243	671	2.864	2.295	569	84.482	82.321	1.240
1924	1.707	1.262	445	2.974	2.719	255	84.998	83.021	700
1925	1.764	1.235	529	3.160	2.472	688	86.391	84.238	1.217
1926	1.628	1.370	258	3.641	2.310	1.331	87.855	85.827	1.589
1927	1.756	1.222	534	3.604	3.252	352	88.741	86.713	886
1928	1.610	1.244	366	3.404	2.540	864	90.246	87.943	1.230
1929	1.602	1.281	321	3.603	2.891	712	91.911	88.976	1.033
1930	1.589	1.110	479	3.693	3.253	440	92.830	89.895	919
1931	1.548	1.243	305	4.083	3.112	971	90.724	86.806	1.276
1932	1.455	1.316	139	3.751	2.662	1.151	90.414	88.096	1.290
1933	1.473	1.188	285	3.370	2.408	962	91.505	89.343	1.247
1934	1.491	1.053	438	3.802	2.746	1.056	93.407	90.837	1.494
1935	1.516	1.166	350	5.475	2.800	2.675	100.634	93.862	3.025

(segue)

N.B. : Sino al 1935 nella popolazione residente ufficiale venivano computati anche i militari in servizio nel Comune. Veniva comunque tenuta nota della popolazione depurata dalla compagine militare dal 1936 nella popolazione residente non sono più computati i militari.

TAV. A. 7 - BILANCIO DEMOGRAFICO DELLA POPOLAZIONE RESIDENTE - COMUNE DI MODENA -

ANNO	MOVIMENTO NATURALE			MOVIMENTO MIGRATORIO			POPOLAZ. RESID. A FINE ANNO	INCREM. DELLA POPOLAZ. CIVILE
	nati vivi	morti	saldo naturale	immigrati	emigrati	saldo sociale		
1936	1.354	1.232	122	3.649	2.433	1.216	97.150	1.438
1937	1.466	1.278	188	5.598	2.962	2.636	99.974	2.824
1938	1.552	1.291	261	4.580	3.541	1.039	101.274	1.300
1939	1.551	1.281	270	3.473	2.960	513	101.057	783
1940	1.620	1.204	416	3.944	3.170	774	103.247	1.190
1941	1.532	1.316	216	3.805	2.330	1.475	104.938	1.691
1942	1.502	1.338	164	2.586	2.410	176	105.278	340
1943	1.427	1.251	176	2.231	2.099	132	105.586	308
1944	1.303	1.549	-246	1.736	1.164	572	105.912	326
1945	1.168	1.606	-438	2.507	1.878	629	106.103	191
1946	1.729	1.293	436	3.028	2.276	752	107.291	1.188
1947	1.601	1.249	352	2.220	1.745	475	108.118	827
1948	1.492	1.135	357	2.681	1.711	970	109.445	1.327
1949	1.405	1.186	219	2.740	1.692	1.048	110.712	1.267
1950	1.299	1.107	192	2.701	2.075	626	111.530	818
1951	1.114	1.080	34	2.624	1.743	881	111.444	915
1952	1.191	1.133	58	2.563	1.787	776	112.278	834
1953	1.243	1.104	139	3.659	1.807	1.852	114.269	1.991
1954	1.276	1.048	228	4.089	2.497	1.592	116.089	1.820
1955	1.361	1.121	240	4.603	2.373	2.230	118.559	2.470
1956	1.399	1.230	169	5.590	2.488	3.102	121.830	3.271
1957	1.411	1.187	224	4.104	2.527	1.577	123.631	1.801
1958	1.409	1.188	221	6.243	2.495	3.748	127.600	3.969
1959	1.612	1.115	497	5.560	2.747	2.813	130.910	3.310
1960	1.678	1.270	408	6.460	2.802	3.658	134.976	4.066
1961	1.884	1.216	668	9.945	2.703	7.242	141.705	7.910
1962	1.980	1.448	532	6.038	3.087	2.951	145.188	3.483
1963	2.156	1.414	742	7.228	3.343	3.885	149.815	4.627
1964	2.315	1.414	901	5.843	3.288	2.555	153.271	3.456
1965	2.253	1.514	739	5.848	3.273	2.575	156.585	3.314
1966	2.307	1.495	812	4.784	3.266	1.522	158.955	2.370
1967	2.231	1.566	665	5.552	3.459	2.093	161.713	2.758
1968	2.188	1.678	510	6.457	3.869	2.588	164.811	3.098
1969	2.304	1.560	744	5.488	3.733	1.755	167.310	2.499
1970	2.402	1.828	574	6.343	3.777	2.566	170.450	3.140
1971	2.372	1.679	693	3.366	2.718	648	170.343	1.341
1972	2.311	1.633	678	4.729	3.207	1.522	172.543	2.200
1973	2.145	1.763	382	7.621	5.301	2.320	175.245	2.702
1974	2.160	1.775	385	4.778	3.612	1.166	176.796	1.551
1975	1.925	1.840	85	3.956	3.208	748	177.629	833
1976	1.781	1.731	50	3.865	3.014	851	178.530	901
1977	1.650	1.703	-53	4.229	2.898	1.331	179.808	1.278
1978	1.569	1.722	-153	4.308	3.406	902	180.557	749
1979	1.437	1.851	-414	3.655	3.370	285	180.428	-129
1980	1.365	1.793	-428	3.833	3.307	526	180.526	98
1981	1.282	1.751	-469	3.575	3.087	488	180.394	19
1982	1.266	1.729	-460	2.740	2.816	-76	179.858	-536
1983	1.211	1.928	-717	3.383	3.545	-162	178.985	-873
1984	1.169	1.719	-552	2.839	2.944	-105	178.328	-657
1985	1.220	1.815	-595	3.298	2.980	318	178.051	-277
1986	1.136	1.822	-686	3.053	3.152	-99	176.880	-1.171
1987	1.171	1.756	-585	3.342	3.081	261	176.556	-324
1988	1.249	1.785	-536	3.456	2.660	796	176.816	260
1989	1.324	1.835	-511	3.515	2.959	556	176.857	45
1990	1.447	1.866	-419	4.172	3.109	1.063	177.501	664
1991	1.370	1.868	-498	3.765	3.187	578	177.581	80
1992	1.352	1.807	-455	3.600	3.705	-105	176.367	-560
1993	1.354	1.963	-609	3.591	3.747	-156	175.536	-765
1994	1.335	1.900	-565	3.682	3.767	-82	174.676	-647
1995	1.337	1.922	-585	4.088	3.663	425	174.518	-160
1996	1.398	1.903	-505	4.813	3.702	1.111	175.124	-606
1997	1.356	1.907	-551	4.801	4.361	440	175.013	-111
1998	1.500	1.944	-444	5.398	4.482	916	175.485	472
1999	1.534	1.863	-329	5.705	4.840	865	176.022	537
2000	1.597	1.785	-188	6.093	4.962	1.131	176.965	943
2001	1.656	1.846	-190	6.064	4.820	1.244	178.013	1.054
2002	1.659	1.829	-170	5.838	5.390	448	178.311	298
2003	1.631	1.956	-325	6.961	6.072	889	178.874	563
2004	1.708	1.833	-125	6.877	5.516	1.361	180.110	1.236
2005	1.700	1.912	-212	6.344	5.773	571	180.469	359
2006	1.685	1.863	-178	5.645	5.856	-211	180.080	-389
2007	1.734	1.959	-225	6.994	6.912	82	179.937	-143
2008	1.690	1.914	-224	7.666	5.583	2.083	181.807	1.859

N.B.: In alcuni anni (Es. 1971-1981-1986-1991-1992 ecc) la somma algebrica delle variazioni non coincide con la popolazione calcolata a fine anno, per disallineamento degli archivi, in conseguenza dei censimenti.

N.B.: La popolazione residente al 31/12/2001 e 31/12/2002 e i movimenti degli anni 2001-2002-2003 non corrispondono a quelli pubblicati da ISTAT per effetto delle regolarizzazioni post-censuarie

N.B.: Nel 2008 la somma algebrica delle variazioni non coincide con la popolazione calcolata a fine anno, a causa di n.11 ripristini anagrafici

GRAF. A. 7/a - POPOLAZIONE RESIDENTE NEL COMUNE DI MODENA

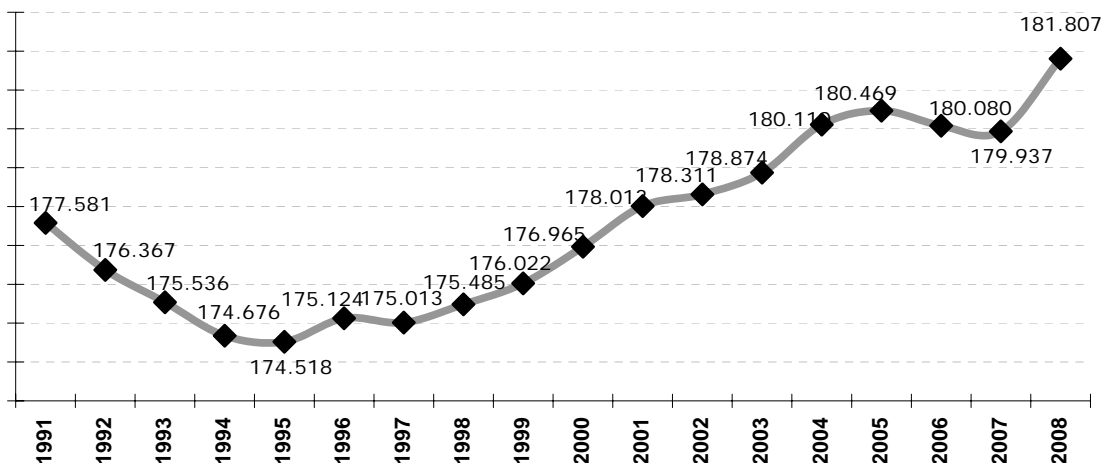

GRAF. A. 7/b - MOVIMENTO NATURALE NEL COMUNE DI MODENA

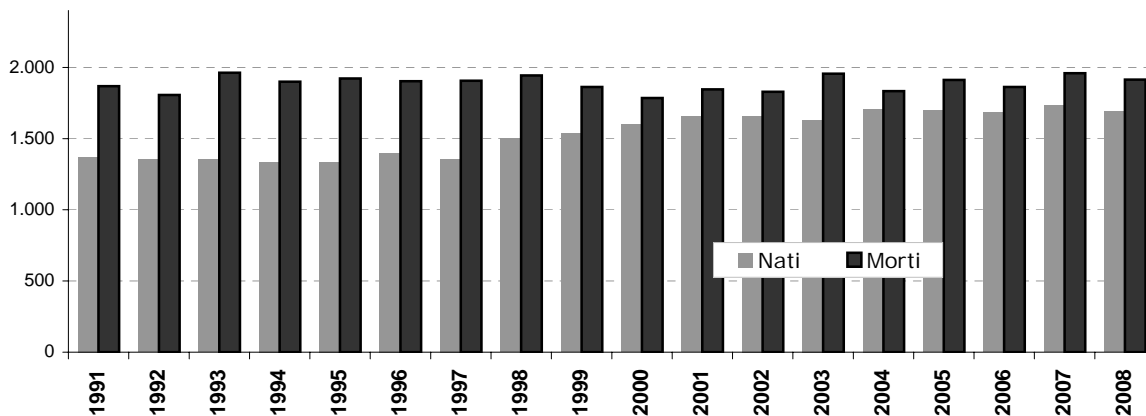

GRAF. A. 7/c - MOVIMENTO MIGRATORIO NEL COMUNE DI MODENA

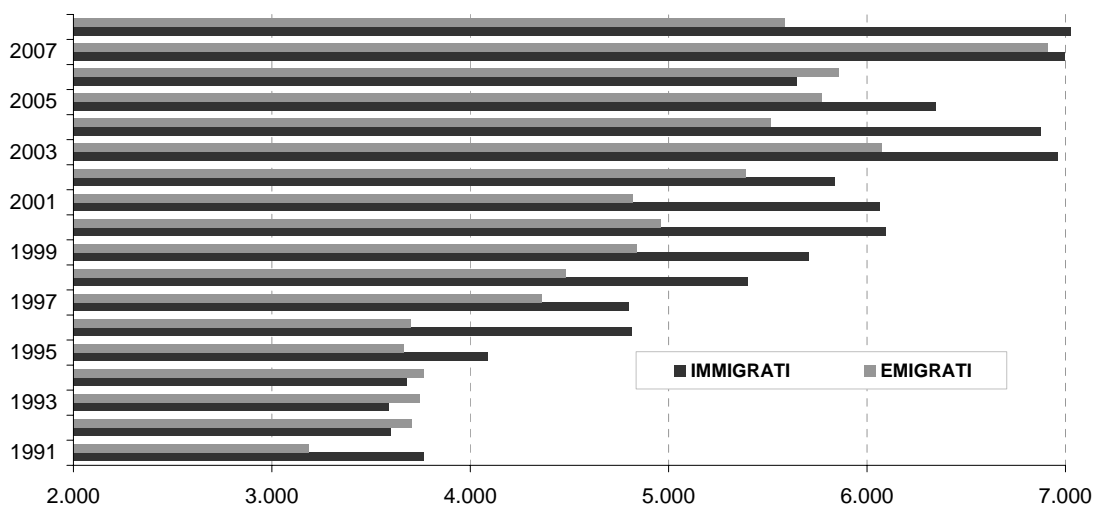

GRAF. A. 7/d - TASSI DI NATALITA' E MORTALITA' COMUNE DI MODENA

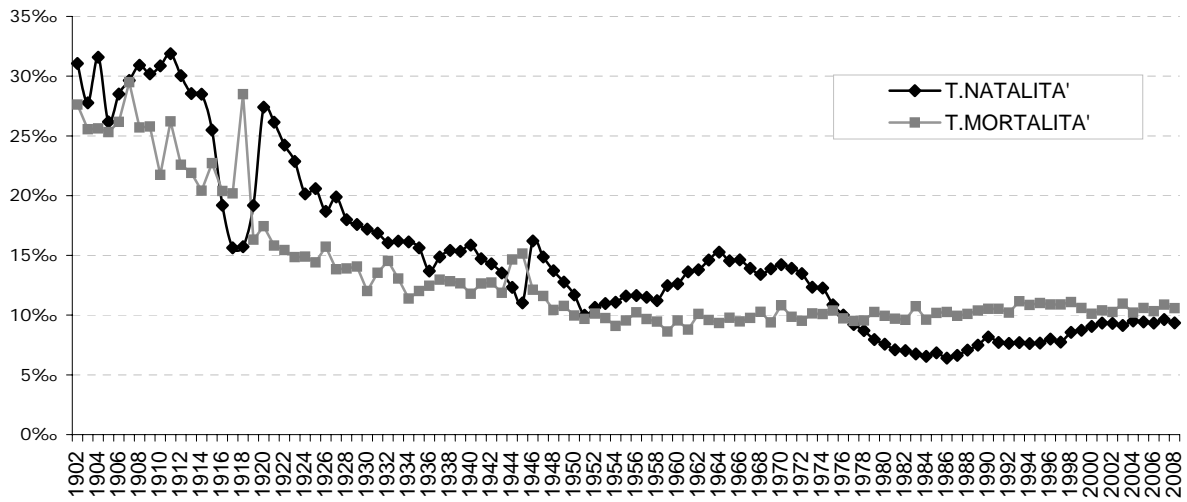

GRAF. A. 7/e - TASSI DI IMMIGRAZIONE ED EMIGRAZIONE COMUNE DI MODENA

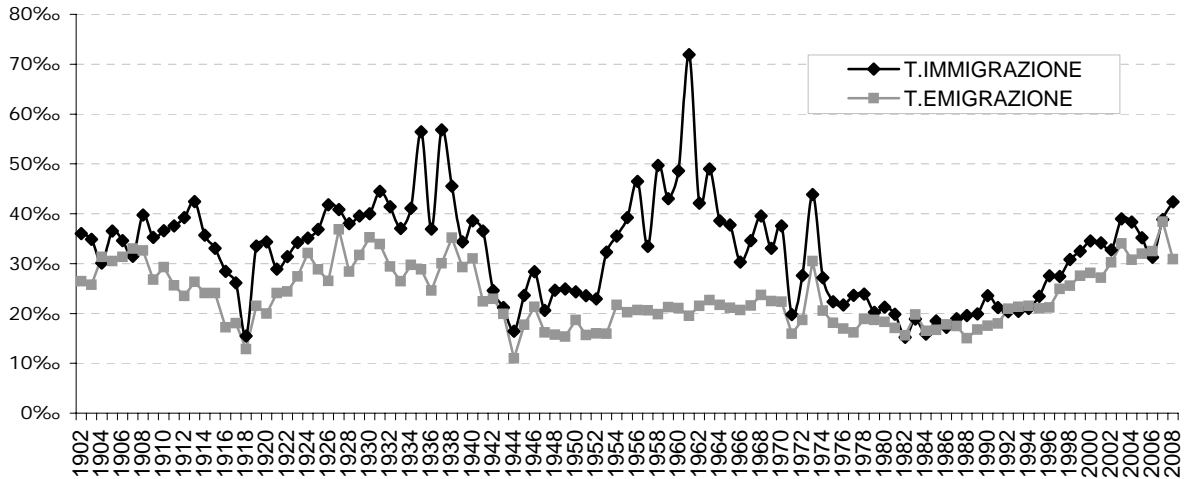

TAV. A. 8 - COMUNI DELLA PROVINCIA DI MODENA - DISTANZA DAL CAPOLUOGO, SUPERFICIE TERRITORIALE, POPOLAZIONE RESIDENTE E DENSITA' (*) -

COMUNI	DISTANZA IN KM. DAL CAPOLUOGO	SUPERFICIE TERRITORIO IN KMQ	CENSIMENTO 2001		31/12/2007		31/12/2008	
			popolaz. resid.	densita'	popolaz. Resid.	densita'	popolaz. Resid.	densita'
BASTIGLIA	13	10,52	3.359	319	3.863	367	4.010	381
BOMPORTO	15	39,11	7.583	194	9.150	234	9.416	241
CAMPOGALLIANO	9	35,29	7.762	220	8.256	234	8.377	237
CAMPOSANTO	26	22,69	3.051	134	3.163	139	3.210	141
CARPI	18	131,56	61.476	467	65.837	500	67.203	511
CASTELFRANCO EMILIA	13	102,47	25.096	245	29.476	288	30.527	298
CASTELNUOVO RANGONE	13	22,61	12.096	535	13.563	600	13.951	617
CASTELVETRO DI MODENA	18	49,72	9.589	193	10.698	215	10.823	218
CAVEZZO	26	26,83	6.722	251	7.139	266	7.231	270
CONCORDIA SULLA SECCHIA	38	41,19	8.337	202	8.947	217	8.992	218
FANANO	83	89,92	2.910	32	3.094	34	3.121	35
FINALE EMILIA	42	104,72	15.141	145	15.616	149	15.861	151
FIORANO MODENESE	18	26,39	16.137	611	16.667	632	16.848	638
FIUMALBO	91	39,32	1.370	35	1.296	33	1.303	33
FORMIGINE	11	46,98	30.073	640	32.441	691	33.091	704
FRASSINORO	68	95,93	2.154	22	2.084	22	2.060	21
GUIGLIA	34	49,00	3.739	76	4.110	84	4.110	84
LAMA MOCOGNO	62	63,80	3.032	48	2.957	46	2.946	46
MARANELLO	18	32,74	15.912	486	16.621	508	16.789	513
MARANO SUL PANARO	27	45,17	3.750	83	4.363	97	4.417	98
MEDOLLA	27	26,81	5.573	208	6.154	230	6.248	233
MIRANDOLA	32	137,13	22.068	161	23.571	172	24.163	176
MODENA	-	183,63	175.502	956	179.937	980	181.807	990
MONTECRETO	82	31,14	929	30	943	30	972	31
MONTEFIORINO	57	45,35	2.317	51	2.300	51	2.290	50
MONTESE	72	80,80	3.181	39	3.380	42	3.403	42
NONANTOLA	10	55,40	12.530	226	14.727	266	15.111	273
NOVI DI MODENA	33	51,82	10.427	201	11.128	215	11.247	217
PALAGANO	68	60,43	2.466	41	2.431	40	2.457	41
PAVULLO NEL FRIGNANO	46	144,11	15.119	105	16.808	117	17.137	119
PIEVEPELAGO	85	76,44	2.120	28	2.276	30	2.314	30
POLINAGO	60	53,84	1.867	35	1.806	34	1.790	33
PRIGNANO SULLA SECCHIA	40	80,51	3.551	44	3.690	46	3.732	46
RAVARINO	19	28,53	5.316	186	6.221	218	6.305	221
RIOLUNATO	90	45,17	737	16	747	17	769	17
SAN CESARIO SUL PANARO	17	27,37	5.302	194	5.790	212	5.846	214
SAN FELICE SUL PANARO	34	51,50	10.055	195	10.801	210	10.923	212
SAN POSSIDONIO	36	17,04	3.500	205	3.841	225	3.841	225
SAN PROSPERO	20	34,44	4.448	129	5.476	159	5.652	164
SASSUOLO	18	38,69	39.852	1.030	41.521	1.073	41.506	1.073
SAVIGNANO SUL PANARO	18	25,38	8.325	328	9.197	362	9.423	371
SERRAMAZZONI	34	93,32	6.883	74	8.066	86	8.292	89
SESTOLA	75	52,43	2.670	51	2.645	50	2.636	50
SOLIERA	13	51,08	13.222	259	14.870	291	15.103	296
SPILAMBERTO	16	29,52	10.973	372	11.644	394	11.954	405
VIGNOLA	22	22,90	21.178	925	23.419	1.023	24.109	1.053
ZOCCA	48	69,11	4.593	66	4.942	72	4.970	72
PROVINCIA DI MODENA	-	2.689,85	633.993	236	677.672	252	688.286	256

FONTI - OSSERVATORIO DEMOGRAFICO PROVINCIA DI MODENA

14 CENSIMENTO DELLA POPOLAZIONE

(*) DENSITA' = POPOLAZIONE / SUPERFICIE TERRITORIALE

TAV. A. 9 - MATRIMONI CELEBRATI A MODENA SECONDO L' ETA' DEGLI SPOSI - ANNO 2008 -

ETA' DELLO SPOSO	ETA' DELLA SPOSA								TOTALE
	16-19	20-24	25-29	30-34	35-39	40-44	45-49	50 E OLTRE	
16-19	1	1	-	-	-	-	-	-	2
20-24	6	19	6	-	1	-	-	-	32
25-29	4	19	61	19	10	-	-	1	114
30-34	2	20	71	71	15	8	1	-	188
35-39	1	2	22	48	49	8	-	1	131
40-44	-	-	3	13	21	18	4	-	59
45-49	-	4	2	8	3	9	6	6	38
50 E OLTRE	-	1	1	4	6	12	17	34	75
TOTALE	14	66	166	163	105	55	28	42	639

TAV. A. 10 - MATRIMONI CELEBRATI NEL COMUNE DI MODENA SECONDO IL RITO

A N N I	RITO		
	civile	religioso	totale
1980	198	536	734
1981	243	556	799
1982	192	520	712
1983	241	529	770
1984	202	535	737
1985	191	522	713
1986	217	580	797
1987	200	511	711
1988	231	585	816
1989	234	551	785
1990	241	502	743
1991	248	524	772
1992	259	540	799
1993	241	488	729
1994	265	478	743
1995	293	451	744
1996	244	424	668
1997	257	416	673
1998	260	419	679
1999	276	399	675
2000	310	367	677
2001	295	370	665
2002	329	321	650
2003	308	302	610
2004	319	280	599
2005	337	253	590
2006	334	280	614
2007	345	237	582
2008	404	235	639

GRAF.A10 MATRIMONI CELEBRATI A MODENA SECONDO IL RITO

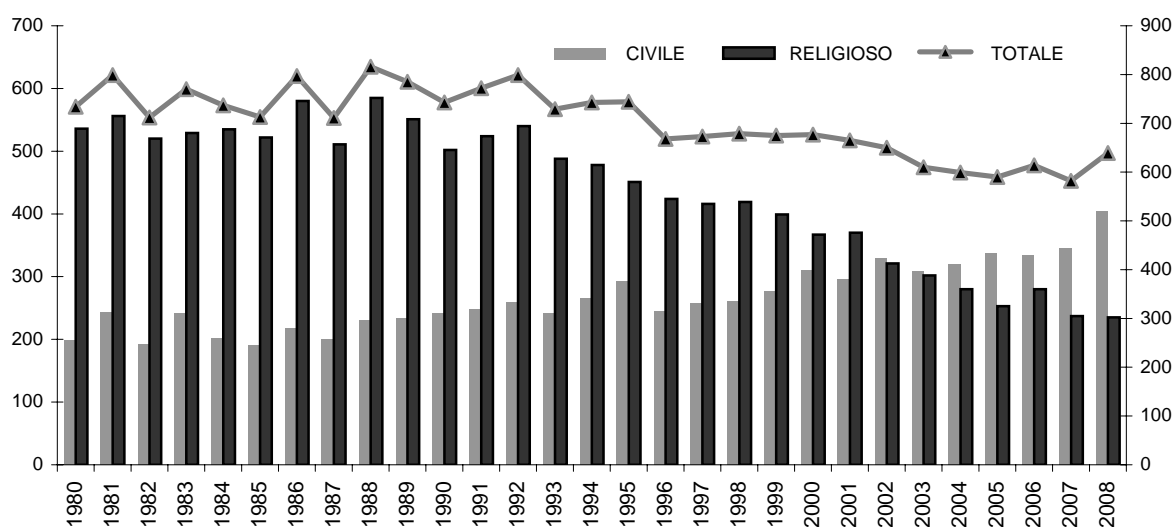

TAV. A. 10a - ETA' MEDIA DEI NUBENDI PER STATO CIVILE NEI MATRIMONI CELEBRATI A MODENA DAL 2001 AL 2008

SPOSA

STATO CIVILE	2001	2002	2003	2004	2005	2006	2007	2008
NUBILE	29,1	30,3	30,8	30,8	31,5	32,3	33,5	32,9
VEDOVA	47,3	53,7	59,3	43,5	48,0	.	.	44,1
DIVORZIATA	42,8	41,7	41,7	45,5	41,4	47,0	.	42,4
TOTALE	30,3	31,1	31,7	31,8	32,0	32,4	33,5	33,3

SPOSO

STATO CIVILE	2001	2002	2003	2004	2005	2006	2007	2008
CELIBE	31,8	32,7	32,7	33,9	34,6	35,6	36,8	36,0
VEDOVO	61,0	57,2	56,8	61,7	69,2	.	.	68,5
DIVORZIATO	47,5	48,8	49,3	48,1	47,3	47,4	.	47,7
TOTALE	33,8	34,1	34,5	35,3	35,6	35,8	36,8	36,5

TAV. A. 10b - MATRIMONI CELEBRATI A MODENA TRA IL 2001 E IL 2008 PER NAZIONALITA' DEI NUBENDI

- dati assoluti

NAZIONALITA' DEGLI SPOSI	ANNO DI MATRIMONIO							
	2001	2002	2003	2004	2005	2006	2007	2008
ITALIANO ITALIANA	536	505	486	465	436	451	418	441
ITALIANO STRANIERA	85	83	81	84	75	86	65	81
STRANIERO ITALIANA	24	20	23	19	29	24	35	44
STRANIERO STRANIERA	20	41	20	31	50	53	64	73
TOTALE	665	650	610	599	590	614	582	639

- dati percentuali

NAZIONALITA' DEGLI SPOSI	ANNO DI MATRIMONIO							
	2001	2002	2003	2004	2005	2006	2007	2008
ITALIANO ITALIANA	80,6	77,7	79,7	77,6	73,9	73,5	71,8	69,0
ITALIANO STRANIERA	12,8	12,8	13,3	14,0	12,7	14,0	11,2	12,7
STRANIERO ITALIANA	3,6	3,1	3,8	3,2	4,9	3,9	6,0	6,9
STRANIERO STRANIERA	3,0	6,3	3,3	5,2	8,5	8,6	11,0	11,4
TOTALE	100,0	100,0	100,0	100,0	100,0	100,0	100,0	100,0

TAV. A. 10d - MATRIMONI CELEBRATI A MODENA DAL 2000 AL 2008 PER TIPO DI RITO E STATO CIVILE DEI NUBENDI

RITO RELIGIOSO

STATO CIVILE DEGLI SPOSI	ANNO DI MATRIMONIO								
	2000	2001	2002	2003	2004	2005	2006	2007	2008
DIVORZIATA E CELIBE	2	1	2	2	3
DIVORZIATA E DIVORZIATO
DIVORZIATA E VEDOVO	.	1	.	.	1
NUBILE E CELIBE	359	359	317	299	271	252	278	237	231
NUBILE E DIVORZIATO	3	3	1	.	3
NUBILE E VEDOVO	2	2	1
VEDOVA E CELIBE	1	.	.	1	.	1	.	.	1
VEDOVA E DIVORZIATO	.	1
TOTALE	367	367	321	302	275	253	278	237	235

RITO CIVILE

STATO CIVILE DEGLI SPOSI	ANNO DI MATRIMONIO								
	2000	2001	2002	2003	2004	2005	2006	2007	2008
DIVORZIATA E CELIBE	22	26	20	19	18	6	3	.	11
DIVORZIATA E DIVORZIATO	13	21	10	19	13	9	1	.	4
DIVORZIATA E VEDOVO	6	5	1	2	3	1	.	.	2
NUBILE E CELIBE	215	204	258	225	258	296	326	345	371
NUBILE E DIVORZIATO	48	35	32	35	23	14	6	.	9
NUBILE E VEDOVO	1	4	2	6	5	5	.	.	1
VEDOVA E CELIBE	2	.	1	.	2	3	.	.	4
VEDOVA E DIVORZIATO	.	1	3	1	1	3	.	.	1
VEDOVA E VEDOVO	3	2	2	1	1	.	.	.	1
TOTALE	310	298	329	308	324	337	336	345	404

TOTALE

STATO CIVILE DEGLI SPOSI	ANNO DI MATRIMONIO								
	2000	2001	2002	2003	2004	2005	2006	2007	2008
DIVORZIATA E CELIBE	24	27	22	21	18	6	3	.	14
DIVORZIATA E DIVORZIATO	13	21	10	19	13	9	1	.	4
DIVORZIATA E VEDOVO	6	6	1	2	4	1	.	.	2
NUBILE E CELIBE	574	563	575	524	529	548	604	582	602
NUBILE E DIVORZIATO	51	38	33	35	26	14	6	.	9
NUBILE E VEDOVO	3	6	3	6	5	5	.	.	1
VEDOVA E CELIBE	3	.	1	1	2	4	.	.	5
VEDOVA E DIVORZIATO	.	2	3	1	1	3	.	.	1
VEDOVA E VEDOVO	3	2	2	1	1	.	.	.	1
TOTALE	677	665	650	610	599	590	614	582	639

N.B: Negli anni 2006 e 2007 non è stata data comunicazione dello stato civile dei nubendi, considerati dunque come nubili e celibi

TAV. A. 10e - MATRIMONI CELEBRATI A MODENA DAL 2000 AL 2008 PER CONDIZIONE LAVORATIVA DEI NUBENDI

dati assoluti

CONDIZIONE LAVORATIVA DEGLI SPOSI	ANNO DI MATRIMONIO								
	2000	2001	2002	2003	2004	2005	2006	2007	2008
NON LAVORA NESSUNO DEI DUE	15	17	21	18	24	21	18	22	27
LAVORA SOLO LA SPOSA	11	16	18	17	19	24	22	37	42
LAVORA SOLO LO SPOSO	109	111	117	112	106	110	116	94	105
LAVORANO ENTRAMBI	542	521	494	463	450	435	458	429	465
TOTALE	677	665	650	610	599	590	614	582	639

dati percentuali

CONDIZIONE LAVORATIVA DEGLI SPOSI	ANNO DI MATRIMONIO								
	2000	2001	2002	2003	2004	2005	2006	2007	2008
NON LAVORA NESSUNO DEI DUE	2,2	2,6	3,2	3,0	4,0	3,6	2,9	3,8	4,2
LAVORA SOLO LA SPOSA	1,6	2,4	2,8	2,8	3,2	4,1	3,6	6,4	6,6
LAVORA SOLO LO SPOSO	16,1	16,7	18,0	18,4	17,7	18,6	18,9	16,2	16,4
LAVORANO ENTRAMBI	80,1	78,3	76,0	75,9	75,1	73,7	74,6	73,7	72,8
TOTALE	100,0	100,0	100,0	100,0	100,0	100,0	100,0	100,0	100,0

TAV. A. 10f - MATRIMONI CELEBRATI A MODENA DAL 2000 AL 2008 PER TIPO DI RITO E NAZIONALITA' DEI NUBENDI - DATI ASSOLUTI

RITO RELIGIOSO

NAZIONALITA' DEGLI SPOSI	ANNO DI MATRIMONIO								
	2000	2001	2002	2003	2004	2005	2006	2007	2008
ITALIANO ITALIANA	361	353	313	294	264	244	268	227	219
ITALIANO STRANIERA	6	8	6	6	5	6	9	3	12
STRANIERO ITALIANA	.	4	2	2	5	1	1	4	.
STRANIERO STRANIERA	.	2	.	.	1	2	.	3	4
TOTALE	367	367	321	302	275	253	278	237	235

RITO CIVILE

NAZIONALITA' DEGLI SPOSI	ANNO DI MATRIMONIO								
	2000	2001	2002	2003	2004	2005	2006	2007	2008
ITALIANO SCONOSCIUTA	.	.	1
ITALIANO ITALIANA	196	183	192	192	201	192	183	191	222
ITALIANO STRANIERA	88	77	77	75	79	69	77	62	69
STRANIERO ITALIANA	15	20	18	21	14	28	23	31	44
STRANIERO STRANIERA	11	18	41	20	30	48	53	61	69
TOTALE	310	298	329	308	324	337	336	345	404

TOTALE

NAZIONALITA' DEGLI SPOSI	ANNO DI MATRIMONIO								
	2000	2001	2002	2003	2004	2005	2006	2007	2008
ITALIANO SCONOSCIUTA	.	.	1
ITALIANO ITALIANA	557	536	505	486	465	436	451	418	441
ITALIANO STRANIERA	94	85	83	81	84	75	86	65	81
STRANIERO ITALIANA	15	24	20	23	19	29	24	35	44
STRANIERO STRANIERA	11	20	41	20	31	50	53	64	73
TOTALE	677	665	650	610	599	590	614	582	639

TAV. A. 10h - MATRIMONI CELEBRATI A MODENA TRA IL 2000 E IL 2008 PER TITOLO DI STUDIO DEI NUBENDI

Dati assoluti

TITOLO DI STUDIO DEGLI SPOSI	ANNO DI MATRIMONIO									
	2000	2001	2002	2003	2004	2005	2006	2007	2008	
DIPLOMA E DIPLOMA	189	163	169	147	166	149	146	136	145	
DIPLOMA E LAUREA	51	42	36	39	48	52	50	36	61	
DIPLOMA E LIC.ELEM.	8	11	9	9	8	10	3	10	7	
DIPLOMA E LIC.MEDIA	96	95	79	78	65	63	72	52	60	
LAUREA E DIPLOMA	53	46	60	69	67	62	65	59	62	
LAUREA E LAUREA	67	84	101	93	82	88	99	98	93	
LAUREA E LIC.ELEM.	7	1	3	.	2	.	1	1	1	
LAUREA E LIC.MEDIA	17	12	15	8	20	14	17	19	18	
LIC.ELEM. E DIPLOMA	4	2	2	1	.	1	2	2	8	
LIC.ELEM. E LAUREA	2	1	1	1	
LIC.ELEM. E LIC.ELEM.	7	8	9	8	13	8	4	5	14	
LIC.ELEM. E LIC.MEDIA	3	12	12	6	5	4	6	.	10	
LIC.MEDIA E DIPLOMA	42	49	38	44	30	44	38	51	40	
LIC.MEDIA E LAUREA	7	9	6	5	5	6	3	7	11	
LIC.MEDIA E LIC.ELEM.	16	17	16	11	6	12	14	14	12	
LIC.MEDIA E LIC.MEDIA	108	113	94	92	82	77	94	92	96	
TOTALE	677	665	650	610	599	590	614	582	639	

Dati percentuali

TITOLO DI STUDIO DEGLI SPOSI	ANNO DI MATRIMONIO									
	2000	2001	2002	2003	2004	2005	2006	2007	2008	
DIPLOMA E DIPLOMA	27,9	24,5	26,0	24,1	27,7	25,3	23,8	23,4	22,7	
DIPLOMA E LAUREA	7,5	6,3	5,5	6,4	8,0	8,8	8,1	6,2	9,5	
DIPLOMA E LIC.ELEM.	1,2	1,7	1,4	1,5	1,3	1,7	0,5	1,7	1,1	
DIPLOMA E LIC.MEDIA	14,2	14,3	12,2	12,8	10,9	10,7	11,7	8,9	9,4	
LAUREA E DIPLOMA	7,8	6,9	9,2	11,3	11,2	10,5	10,6	10,1	9,7	
LAUREA E LAUREA	9,9	12,6	15,5	15,2	13,7	14,9	16,1	16,8	14,6	
LAUREA E LIC.ELEM.	1,0	0,2	0,5	.	0,3	.	0,2	0,2	0,2	
LAUREA E LIC.MEDIA	2,5	1,8	2,3	1,3	3,3	2,4	2,8	3,3	2,8	
LIC.ELEM. E DIPLOMA	0,6	0,3	0,3	0,2	.	0,2	0,3	0,3	1,3	
LIC.ELEM. E LAUREA	0,3	0,2	0,2	0,2	
LIC.ELEM. E LIC.ELEM.	1,0	1,2	1,4	1,3	2,2	1,4	0,7	0,9	2,2	
LIC.ELEM. E LIC.MEDIA	0,4	1,8	1,8	1,0	0,8	0,7	1,0	.	1,6	
LIC.MEDIA E DIPLOMA	6,2	7,4	5,8	7,2	5,0	7,5	6,2	8,8	6,3	
LIC.MEDIA E LAUREA	1,0	1,4	0,9	0,8	0,8	1,0	0,5	1,2	1,7	
LIC.MEDIA E LIC.ELEM.	2,4	2,6	2,5	1,8	1,0	2,0	2,3	2,4	1,9	
LIC.MEDIA E LIC.MEDIA	16,0	17,0	14,5	15,1	13,7	13,1	15,3	15,8	15,0	
TOTALE	100,0	100,0	100,0	100,0	100,0	100,0	100,0	100,0	100,0	

TAV. A. 10i - MATRIMONI CELEBRATI A MODENA DAL 2000 AL 2008 PER CONDIZIONE PROFESSIONALE DEI NUBENDI

CONDIZIONE PROFESSIONALE DEGLI SPOSI	ANNO DI MATRIMONIO									
	2000	2001	2002	2003	2004	2005	2006	2007	2008	
DIRIGEN/IMPIEG. E DIRIGEN/IMPIEG.	185	184	201	160	169	158	179	168	159	
DIRIGEN/IMPIEG. E IMPREND/PROFES.	30	33	17	24	31	25	26	23	35	
DIRIGEN/IMPIEG. E LAV.AUTONOMO	32	31	36	34	31	39	41	42	31	
DIRIGEN/IMPIEG. E NON LAVORA	4	5	5	8	6	3	8	8	9	
DIRIGEN/IMPIEG. E OPERAIO	57	39	41	58	46	35	39	40	49	
IMPREND/PROFES. E DIRIGEN/IMPIEG.	8	18	17	14	17	8	9	10	17	
IMPREND/PROFES. E IMPREND/PROFES.	21	19	24	16	21	26	12	15	23	
IMPREND/PROFES. E LAV.AUTONOMO	2	1	4	1	.	.	4	.	3	
IMPREND/PROFES. E NON LAVORA	.	.	1	2	1	2	2	.	1	
IMPREND/PROFES. E OPERAIO	4	3	3	5	.	2	2	3	3	
LAV.AUTONOMO E DIRIGEN/IMPIEG.	6	7	8	6	9	10	11	11	7	
LAV.AUTONOMO E IMPREND/PROFES.	2	4	3	2	1	1	.	.	2	
LAV.AUTONOMO E LAV.AUTONOMO	20	16	17	19	17	21	17	19	9	
LAV.AUTONOMO E NON LAVORA	.	1	2	1	.	2	.	5	3	
LAV.AUTONOMO E OPERAIO	14	11	5	4	8	3	8	8	7	
NON LAVORA E DIRIGEN/IMPIEG.	21	25	30	22	25	25	21	17	16	
NON LAVORA E IMPREND/PROFES.	12	5	7	13	8	10	10	7	9	
NON LAVORA E LAV.AUTONOMO	22	28	20	27	22	22	27	13	19	
NON LAVORA E NON LAVORA	15	17	21	18	24	21	18	22	27	
NON LAVORA E OPERAIO	54	53	60	50	51	53	58	57	61	
OPERAIO E DIRIGEN/IMPIEG.	28	19	17	16	15	10	12	11	17	
OPERAIO E IMPREND/PROFES.	4	5	6	6	3	6	3	1	6	
OPERAIO E LAV.AUTONOMO	30	19	16	24	15	14	21	16	11	
OPERAIO E NON LAVORA	7	10	10	6	12	17	12	24	29	
OPERAIO E OPERAIO	99	112	79	74	67	77	74	62	86	
TOTALE	677	665	650	610	599	590	614	582	639	

TAV. A. 10j - ETA' MEDIA DEI NUBENDI PER STATO CIVILE E SESSO NEI MATRIMONI CELEBRATI A MODENA DAL 2000 AL 2008

STATO CIVILE SPOSA E SPOSO	ANNO DI MATRIMONIO																	
	2000		2001		2002		2003		2004		2005		2006		2007		2008	
	lei	lui	lei	lui	lei	lui	lei	lui	lei	lui	lei	lui	lei	lui	lei	lui	lei	lui
DIVORZIATA E CELIBE	37,5	40,0	39,9	40,2	38,5	36,3	41,3	39,7	43,1	46,3	42,5	41,5	44,0	41,7	.	.	39,7	43,5
DIVORZIATA E DIVORZIATO	40,8	47,6	45,2	52,1	46,6	51,1	41,2	49,3	45,2	50,3	40,6	48,7	56,0	61,0	.	.	44,8	49,3
DIVORZIATA E VEDOVO	51,0	59,3	47,7	60,5	63,0	76,0	52,0	68,5	57,8	63,3	43,0	64,0	56,5	69,5
NUBILE E CELIBE	28,4	31,0	28,7	31,3	29,8	32,5	30,2	32,4	30,3	33,4	31,2	34,5	32,3	35,6	33,5	36,8	32,8	35,8
NUBILE E DIVORZIATO	34,9	45,7	32,9	45,0	37,3	47,5	37,2	49,0	36,5	46,7	38,0	46,9	35,8	45,2	.	.	40,0	46,4
NUBILE E VEDOVO	41,7	61,0	40,8	60,0	38,3	43,3	43,2	51,5	52,0	55,2	44,6	70,2	30,0	57,0
VEDOVA E CELIBE	34,3	29,3	.	.	51,0	61,0	57,0	54,0	46,5	54,0	49,5	44,5	42,0	45,4
VEDOVA E DIVORZIATO	.	.	37,5	46,0	49,3	55,3	59,0	62,0	36,0	54,0	46,0	45,0	40,0	53,0
VEDOVA E VEDOVO	64,7	79,3	57,0	65,5	61,5	68,5	62,0	65,0	45,0	88,0	59,0	78,0
TOTALE	29,9	33,4	30,3	33,8	31,1	34,1	31,7	34,5	31,8	35,3	32,0	35,6	32,4	35,8	33,5	36,8	33,3	36,5

TAV. A. 12a - PERCENTUALE NATI VIVI A MODENA SECONDO LA FILIAZIONE E L'ETA' DELLA MADRE - COMUNE DI MODENA - ANNO 2008 -

FILIAZIONE	ETA' DELLA MADRE								TOT
	IGNOTA	FINO A 19	20-24	25-29	30-34	35-39	40-44	45 e +	
LEGITTIMI	-	29,4	70,4	67,2	73,5	72,1	75,6	60,0	70,9
RICONOSCIUTI DA MADRE	-	17,6	1,6	3,7	1,4	1,3	-	-	1,9
RICONOSCIUTI DA PADRE	25,0	-	-	-	-	-	-	-	0,1
RICONOSCIUTI ENTRAMBI	-	52,9	28,0	29,1	25,1	26,6	24,4	40,0	26,9
NON RICONOSCIUTO	75,0	-	-	-	-	-	-	-	0,2
TOTALE	100,0	100,0	100,0	100,0	100,0	100,0	100,0	100,0	100,0

GRAF.A12/A NASCITE 'ILLEGITTIME' CALCOLATE SUI NATI RESIDENTI A MODENA DAGLI ANNI '30 valori percentuali

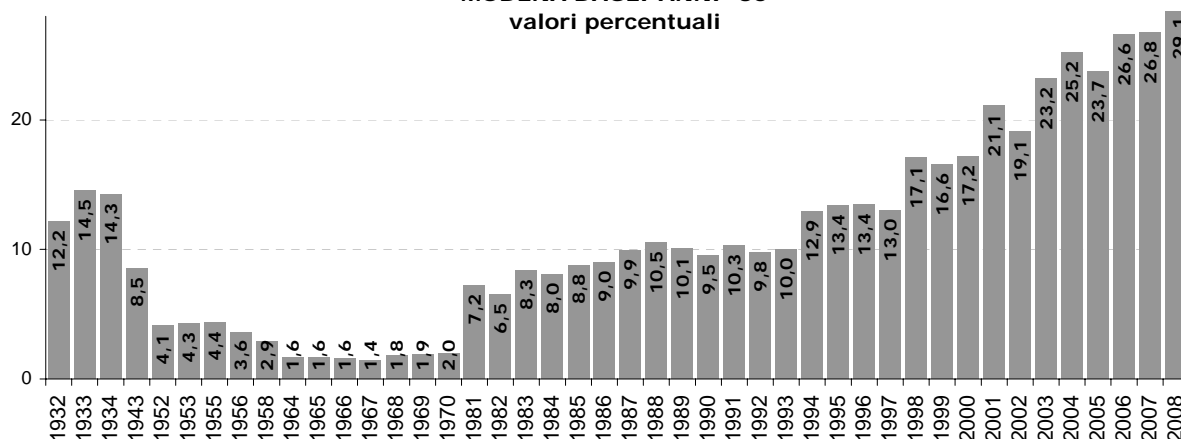

TAV. A. 12b - NATI RESIDENTI A MODENA DAL 1999 AL 2008 PER CITTADINANZA DEI GENITORI

CITTADINANZA DEI GENITORI	ANNO									
	1999	2000	2001	2002	2003	2004	2005	2006	2007	2008
entrambi italiani	1.284	1.272	1.304	1.312	1.221	1.241	1.191	1.192	1.189	1.108
solo uno straniero	66	85	95	97	102	140	133	117	131	132
entrambi stranieri	161	235	254	247	291	311	373	370	404	433
italiana e sconosciuta	13	4	2	3	8	8	3	6	10	17
entrambi sconosciuti	10	-	1	-	10	8	-	-	-	-
TOTALE NATI	1.534	1.596	1.656	1.659	1.632	1.708	1.700	1.685	1.734	1.690

**TAV. A. 14 - PROPORZIONE DI DONNE CONIUGATE SU 1.000 DONNE RESIDENTI NEL
COMUNE DI MODENA PER CLASSI DI ETA'**

ANNI	CLASSI DI ETA'							TOTALE
	da 15 a 19	da 20 a 24	da 25 a 29	da 30 a 34	da 35 a 39	da 40 a 44	da 45 a 49	
1978	43	443	801	886	896	898	853	710
1979	37	409	788	882	896	895	858	700
1980	32	388	762	881	894	892	861	685
1981	25	362	740	872	893	891	868	675
1982	19	326	714	861	894	892	869	663
1983	18	295	694	855	891	889	875	654
1984	14	271	665	845	887	889	875	644
1985	12	242	648	823	887	884	874	632
1896	12	220	627	808	879	883	873	623
1987	9	202	603	793	868	882	867	612
1988	9	191	580	778	853	879	863	603
1989	9	176	558	757	841	873	861	593
1990	11	164	532	743	824	865	858	584
1991	7	152	506	728	809	859	860	578
1992	6	136	490	722	798	848	860	574
1993	4	121	470	706	791	836	856	569
1994	6	109	444	694	775	824	846	562
1995	7	108	421	684	776	798	859	564
1996	7	110	424	676	773	810	843	561
1997	6	112	380	651	754	791	828	551
1998	10	116	372	638	747	783	815	549
1999	11	120	358	623	738	775	808	546
2000	12	119	354	617	725	776	794	543
2001	12	129	344	600	713	761	783	540
2002	8	126	336	575	700	761	776	534
2003	8	118	332	547	687	742	758	524
2004	6	113	316	530	669	727	737	511
2005	4	105	303	522	657	712	727	503
2006	6	96	293	511	643	701	710	493
2007	4	95	281	491	629	685	705	482
2008	5	92	280	486	612	669	695	474

TAV. A. 15 - QUOZIENTI SPECIFICI DI FECONDITA' PER CLASSI DI ETA' - COMUNE DI MODENA -

ANNI	CLASSI DI ETA'							TOTALE
	da 15 a 19	da 20 a 24	da 25 a 29	da 30 a 34	da 35 a 39	da 40 a 44	da 45 a 49	
1978	24,9	86,5	85,2	40,1	14,5	3,8	0,3	35,4
1979	23,4	77,6	75,6	39,1	14	2,8	0,3	32,3
1980	17,7	77,7	71,8	37,8	13,3	2	-	30,5
1981	14,5	62,2	72,7	38,3	13,7	3,2	0,2	28,5
1982	9,4	56,3	78	39,7	15,2	2,9	0,2	28,1
1983	9,6	50	66,5	47,5	16,7	2,1	0,5	26,9
1984	9	43,6	66	44,7	19,4	3,4	-	26,0
1985	7,5	40,8	70,4	52,8	19,4	3,2	-	27,2
1986	5,2	36,2	68,4	50,4	17,1	2,4	0,4	25,3
1987	5,9	38,5	68,6	45,1	22,6	3,5	0,6	26,1
1988	5,1	37,5	57,2	75,2	18,2	3,2	0,4	27,9
1989	4,4	29,4	74,3	67,5	27	4,3	0,2	29,7
1990	4,2	37,6	74,4	74,1	28,1	4,5	0,5	32,6
1991	5,5	32,4	74,2	64	30	4,1	0,2	31,1
1992	4,9	30,4	71,5	69,8	26,4	3,6	0,2	30,9
1993	4,7	28,2	74,1	67,8	28,5	4,6	0,3	31,5
1994	5,4	21,4	64,9	73	33,1	6,7	0,5	31,3
1995	5,6	23,6	67,2	66,4	34,9	5,2	0,3	31,5
1996	3,5	23,6	68,4	73,8	34,1	7,2	0,2	33,0
1997	4	27,7	63,1	69,3	38,7	5,3	0,2	32,7
1998	6,6	25,8	66,4	79,3	40,5	5,9	0,3	35,9
1999	8,2	31,5	61	80,8	45	7	0,2	37,2
2000	5,8	32	72,2	84,5	41,1	7,5	0,8	39,2
2001	7,5	33,8	68,5	84,4	53,1	10,1	0,3	41,1
2002	8,2	31,4	59,4	90,9	47,5	12,3	0,6	39,8
2003	7,7	31,8	66,9	85,1	47,3	10,4	-	39,2
2004	5,9	37,5	67	89,3	52,3	12,5	0,5	41,2
2005	5,3	41,8	70,4	84,9	59	12,7	0,2	41,7
2006	8	37	66,3	93,4	59,4	11,9	0,8	41,8
2007	6,7	37	69,7	98,5	61,2	16,6	0,7	43,2
2008	6	37,8	70	95,2	63,9	13,73	0,9	41,9

GRAF. A.15 - QUOZIENTI SPECIFICI DI FECONDITA' DELLE DONNE DEL COMUNE DI MODENA

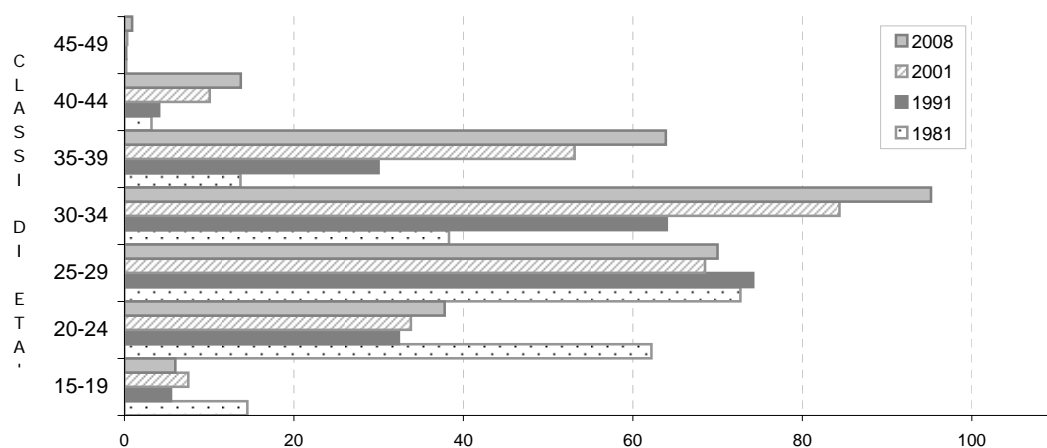

**TAV. A. 16 - INDICATORI DELLA RIPRODUTTIVITA' NATURALE DELLA POPOLAZIONE MODENESE
DAL 1971 AD OGGI**

ANNO	N. MEDIO DI FIGLI PER DONNA FECONDA	ETA' MEDIA AL PARTO	TASSO NETTO DI RIPRODUTT. FEMMINILE	TASSO GENERICO DI FECONDITA'	TASSO GENERICO DI NATALITA'	NATI NELLA POPOLAZIONE RESIDENTE
1971	1,96	26,57	916	54,90	13,92	2.372
1972	1,89	26,71	884	53,00	13,48	2.311
1973	1,74	26,80	813	48,80	12,34	2.145
1974	1,77	26,66	826	49,30	12,27	2.160
1975	1,58	26,39	736	43,90	10,86	1.925
1976	1,45	26,80	679	40,60	10,00	1.781
1977	1,35	26,61	629	37,50	9,21	1.650
1978	1,28	26,43	596	35,40	8,71	1.569
1979	1,16	26,47	552	32,30	7,96	1.437
1980	1,10	26,53	522	30,50	7,56	1.365
1981	1,02	27,13	468	28,50	7,11	1.282
1982	1,01	27,61	479	28,10	7,03	1.266
1983	0,96	28,02	458	26,90	6,74	1.211
1984	0,93	28,36	443	26,00	6,54	1.169
1985	0,97	28,67	462	27,20	6,83	1.220
1986	0,90	28,80	429	25,30	6,40	1.136
1987	0,92	28,93	440	26,10	6,60	1.171
1988	0,98	28,95	469	27,90	7,07	1.249
1989	1,04	29,84	494	29,70	7,49	1.324
1990	1,12	29,73	534	32,60	8,17	1.447
1991	1,05	29,73	503	31,10	7,72	1.370
1992	1,03	29,78	494	30,90	7,64	1.352
1993	1,04	29,95	498	31,50	7,69	1.354
1994	1,03	30,65	490	31,30	7,62	1.335
1995	1,02	30,40	486	31,50	7,70	1.337
1996	1,05	30,70	503	33,00	8,09	1.398
1997	1,04	30,60	496	32,70	7,80	1.356
1998	1,12	30,62	535	35,85	8,46	1.500
1999	1,17	30,59	563	37,22	8,68	1.534
2000	1,22	30,55	578	39,17	9,05	1.597
2001	1,29	30,86	634	41,08	9,40	1.658
2002	1,25	31,05	593	39,83	9,05	1.659
2003	1,25	30,78	607	39,16	8,90	1.631
2004	1,33	30,97	634	41,23	9,30	1.708
2005	1,37	30,95	654	41,74	9,40	1.700
2006	1,38	31,07	673	41,77	9,30	1.685
2007	1,45	31,30	708	43,24	9,60	1.734
2008	1,44	31,29	662	41,93	9,36	1.690

GRAF. A16/a ETA' MEDIA AL PARTO DAL 1971 AL 2008

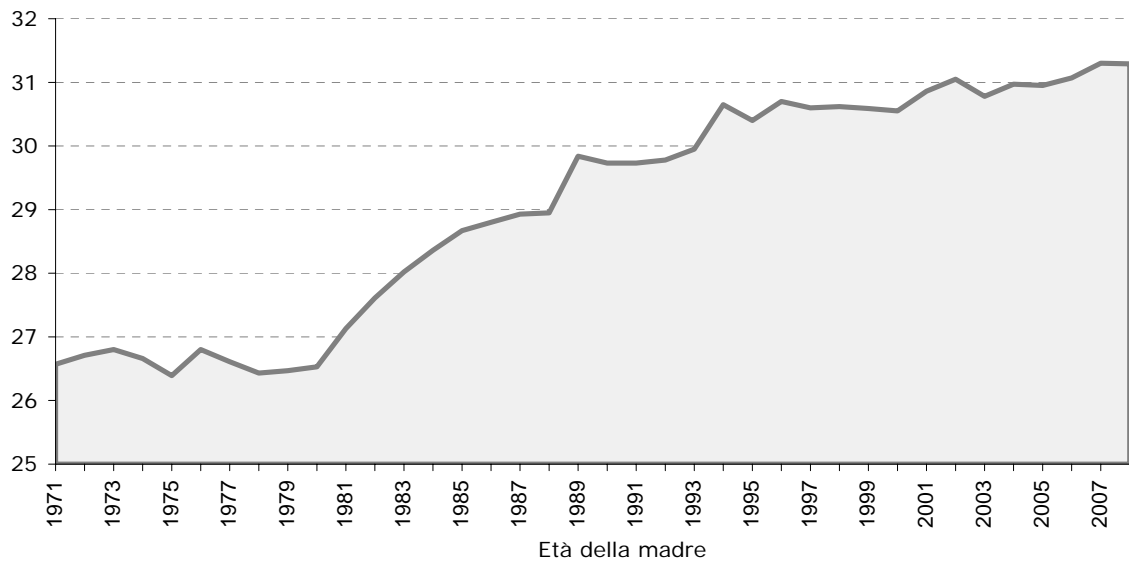

GRAF. A16/b RIPRODUTTIVITA' DELLA POPOLAZIONE MODENESE

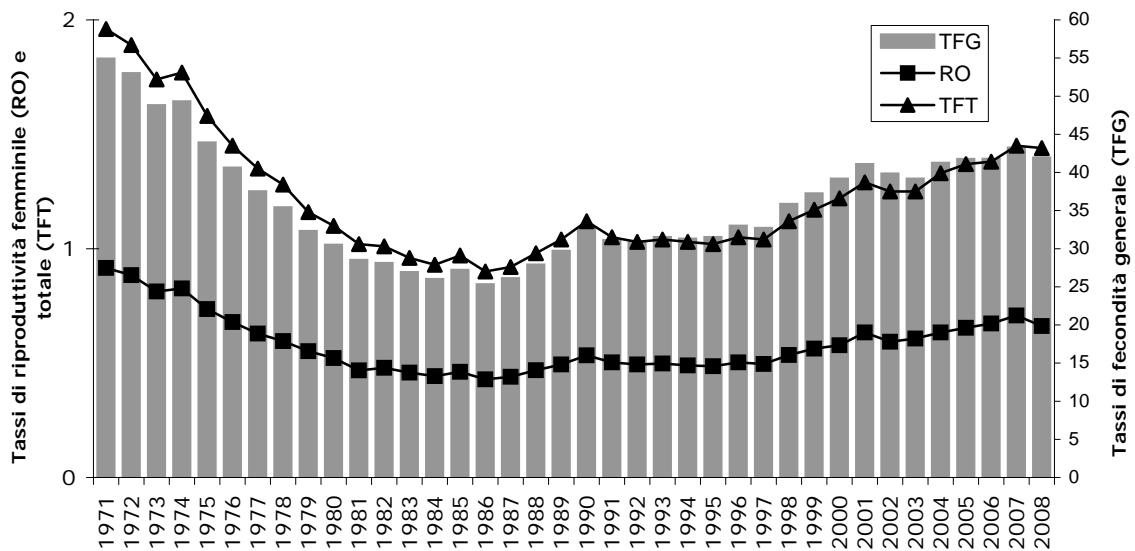

TAV. A. 17 - MORTI NELLA POPOLAZIONE RESIDENTE PER SESSO E CLASSI DI ETA' - COMUNE DI MODENA - ANNO 2008 -

CLASSI DI ETA'	MASCHI		FEMMINE		TOTALE	
	v.a.	%	v.a.	%	v.a.	%
0	3	0,34	2	0,19	5	0,26
01-04	3	0,34	1	0,10	4	0,21
05-09	1	0,11	-	-	1	0,05
15-24	7	0,79	-	-	7	0,37
25-34	6	0,68	5	0,49	11	0,57
35-44	16	1,80	5	0,49	21	1,10
45-54	31	3,49	18	1,75	49	2,56
55-64	80	9,01	49	4,78	129	6,74
65-74	150	16,89	105	10,23	255	13,32
75-84	306	34,46	301	29,34	607	31,71
85 E +	285	32,09	540	52,63	825	43,10
TOTALE	888	100,00	1.026	100,00	1.914	100,00

**TAV. A. 18 - MORTI NELLA POPOLAZIONE RESIDENTE PER SESSO, CLASSI DI ETÀ E CAUSE DEL DECESSO
- COMUNE DI MODENA - ANNO 2008 -**

MASCHI

CAUSE DEL DECESSO	CLASSI DI ETÀ'									TOT.	
	01-14	15-29	30-59	60-69	70-74	75-79	80-84	85 e +	SCON.		
A.I.D.S.	-	-	2	-	-	-	-	-	-	-	2
ACCIDENTI, AVVELENAMENTI E TRAUMATISMI	-	2	12	2	2	5	4	8	-	-	35
ALCUNE MALATTIE DELLA PRIMA INFANZIA	-	-	-	-	-	-	-	-	-	2	2
MALATTIE ALLERGICHE,DELLE GHIANDOLE ENDOCRINE DEL METABOLISMO E DELLA NUTRIZIONE	-	-	2	1	-	1	2	4	-	-	10
MALATTIE DEL SANGUE E DEGLI ORGANI EMATOPOIETICI	-	-	-	-	-	-	-	2	-	-	2
MALATTIE DEL SISTEMA CIRCOLATORIO	1	-	18	23	22	35	59	104	-	-	262
MALATTIE DEL SISTEMA NERVOSO E ORGANI DEI SENSI	-	-	1	2	1	3	5	13	-	-	25
MALATTIE DELL'APPARATO DIGERENTE	-	-	11	2	3	3	7	9	-	-	35
MALATTIE DELL'APPARATO GENITO-URINARIO	-	-	-	3	-	1	6	12	-	-	22
MALATTIE DELL'APPARATO RESPIRATORIO	1	-	1	1	5	8	16	33	-	-	65
MALATTIE DELLA PELLE E DEL TESSUTO CELLULARE	-	-	-	-	-	-	-	1	-	-	1
MALATTIE DELLE OSSA E ORGANI LOCOMOZIONE	-	-	-	-	1	-	1	1	-	-	3
MALFORMAZIONI CONGENITE	1	1	-	2	-	-	1	1	-	-	6
NON CLASSIFICATO POICHE' MORTO IN ALTRO COMUNE	-	3	15	11	5	7	7	18	1	-	67
SINTOMI DI SENILITA'E STATI MORBOSI MAL DEFINITI	-	-	-	1	2	4	7	16	-	-	30
TUMORI	1	1	33	48	48	51	61	46	-	-	289
TURBE MENTALI, DELLA PERSONALITA'E PSICONEVROSI	-	1	1	-	1	3	9	17	-	-	32
TOTALE	4	8	96	96	90	121	185	285	3	888	

FEMMINE

CAUSE DEL DECESSO	CLASSI DI ETÀ'									TOT.	
	01-14	15-29	30-59	60-69	70-74	75-79	80-84	85 e +	SCON.		
A.I.D.S.	-	-	1	-	-	-	-	-	-	-	1
ACCIDENTI, AVVELENAMENTI E TRAUMATISMI	-	-	3	1	-	4	4	16	-	-	28
ALCUNE MALATTIE DELLA PRIMA INFANZIA	-	-	-	-	-	-	-	-	-	-	-
MALATTIE ALLERGICHE,DELLE GHIANDOLE ENDOCRINE DEL METABOLISMO E DELLA NUTRIZIONE	-	-	-	-	1	1	1	8	-	-	11
MALATTIE DEL SANGUE E DEGLI ORGANI EMATOPOIETICI	-	-	-	-	-	1	1	3	-	-	5
MALATTIE DEL SISTEMA CIRCOLATORIO	-	-	8	11	14	33	66	256	-	-	388
MALATTIE DEL SISTEMA NERVOSO E ORGANI DEI SENSI	-	-	-	3	2	6	3	19	-	-	33
MALATTIE DELL'APPARATO DIGERENTE	-	1	2	-	1	6	12	11	-	-	33
MALATTIE DELL'APPARATO GENITO-URINARIO	-	-	1	-	1	3	3	10	-	-	18
MALATTIE DELL'APPARATO RESPIRATORIO	-	-	1	1	3	9	13	44	1	-	72
MALATTIE DELLA PELLE E DEL TESSUTO CELLULARE	-	-	-	-	-	1	-	1	-	-	2
MALATTIE DELLE OSSA E ORGANI LOCOMOZIONE	-	-	-	1	1	1	1	-	-	-	4
MALFORMAZIONI CONGENITE	-	-	1	1	2	-	2	-	-	-	6
NON CLASSIFICATO POICHE' MORTO IN ALTRO COMUNE	1	-	10	7	6	8	15	39	1	-	87
SINTOMI DI SENILITA'E STATI MORBOSI MAL DEFINITI	-	-	2	2	1	2	5	27	-	-	39
TUMORI	-	-	19	40	34	30	54	51	-	-	228
TURBE MENTALI, DELLA PERSONALITA'E PSICONEVROSI	-	-	-	-	-	9	7	55	-	-	71
TOTALE	1	1	48	67	66	114	187	540	2	1.026	

MASCHI E FEMMINE

CAUSE DEL DECESSO	CLASSI DI ETÀ'									TOT.	
	01-14	15-29	30-59	60-69	70-74	75-79	80-84	85 e +	SCON.		
A.I.D.S.	-	-	3	-	-	-	-	-	-	-	3
ACCIDENTI, AVVELENAMENTI E TRAUMATISMI	-	2	15	3	2	9	8	24	-	-	63
ALCUNE MALATTIE DELLA PRIMA INFANZIA	-	-	-	-	-	-	-	-	-	2	2
MALATTIE ALLERGICHE,DELLE GHIANDOLE ENDOCRINE DEL METABOLISMO E DELLA NUTRIZIONE	-	-	2	1	1	2	3	12	-	-	21
MALATTIE DEL SANGUE E DEGLI ORGANI EMATOPOIETICI	-	-	-	-	-	1	1	5	-	-	7
MALATTIE DEL SISTEMA CIRCOLATORIO	1	-	26	34	36	68	125	360	-	-	650
MALATTIE DEL SISTEMA NERVOSO E ORGANI DEI SENSI	-	-	1	5	3	9	8	32	-	-	58
MALATTIE DELL'APPARATO DIGERENTE	-	1	13	2	4	9	19	20	-	-	68
MALATTIE DELL'APPARATO GENITO-URINARIO	-	-	1	3	1	4	9	22	-	-	40
MALATTIE DELL'APPARATO RESPIRATORIO	1	-	2	2	8	17	29	77	1	-	137
MALATTIE DELLA PELLE E DEL TESSUTO CELLULARE	-	-	-	-	-	1	-	2	-	-	3
MALATTIE DELLE OSSA E ORGANI LOCOMOZIONE	-	-	-	1	2	1	2	1	-	-	7
MALFORMAZIONI CONGENITE	1	1	1	3	2	-	3	1	-	-	12
NON CLASSIFICATO POICHE' MORTO IN ALTRO COMUNE	1	3	25	18	11	15	22	57	2	-	154
SINTOMI DI SENILITA'E STATI MORBOSI MAL DEFINITI	-	-	2	3	3	6	12	43	-	-	69
TUMORI	1	1	52	88	82	81	115	97	-	-	517
TURBE MENTALI, DELLA PERSONALITA'E PSICONEVROSI	-	1	1	-	1	12	16	72	-	-	103
TOTALE	5	9	144	163	156	235	372	825	5	1.914	

**GRAF. A18/a MORTI RESIDENTI PER CAUSE DI DECESSO
- MODENA ANNO 2008 -**

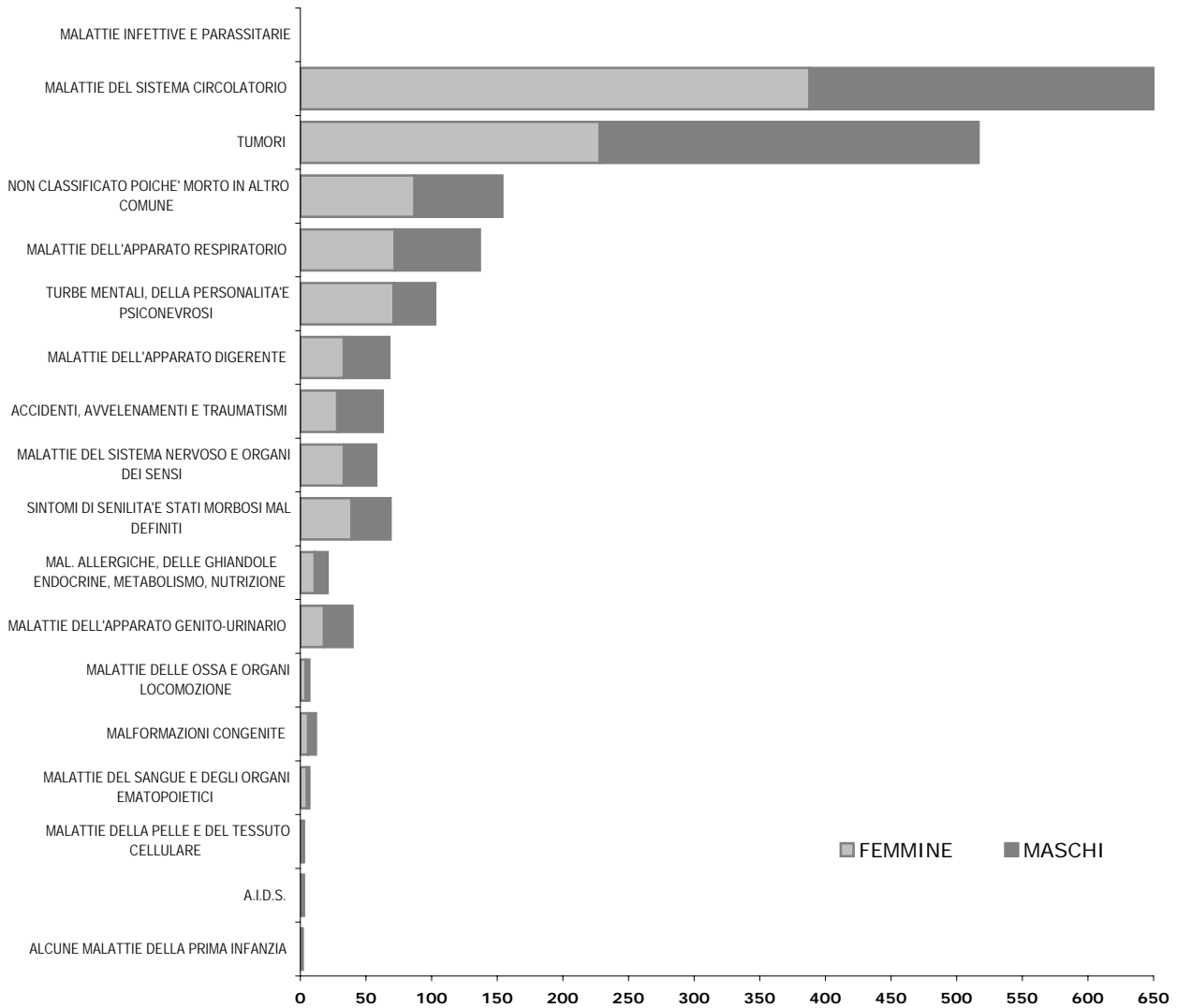

GRAF. A18/b MORTI DI AIDS A MODENA DAL 1990 AL 2008

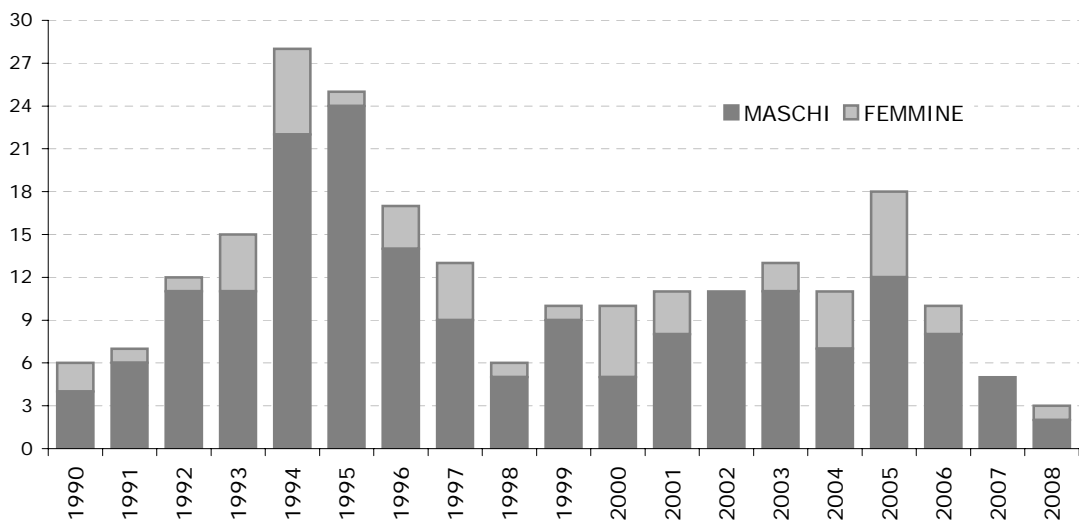

TAV. A. 18b - MORTI NELLA POPOLAZIONE RESIDENTE PER CAUSE DEL DECESSO DAL 2001 AL 2008
- COMUNE DI MODENA -

MASCHI

CAUSE DEL DECESSO	ANNO DI DECESSO							
	2001	2002	2003	2004	2005	2006	2007	2008
A.I.D.S.	2	3	6	2	1	6	5	2
ACCIDENTI, AVVELENAMENTI E TRAUMATISMI	25	30	27	27	30	31	24	35
ALCUNE MALATTIE DELLA PRIMA INFANZIA	3	-	-	2	2	2	-	2
MALATTIE ALLERGICHE,DELLE GHIANDOLE ENDOCRINE DEL METABOLISMO E DELLA NUTRIZIONE	17	6	14	5	15	11	15	10
MALATTIE DEL SANGUE E DEGLI ORGANI EMATOPOIETICI	4	7	1	2	-	3	2	2
MALATTIE DEL SISTEMA CIRCOLATORIO	289	241	269	278	283	299	278	262
MALATTIE DEL SISTEMA NERVOSO E ORGANI DEI SENSI	27	26	30	19	24	25	25	25
MALATTIE DELL'APPARATO DIGERENTE	35	34	31	36	35	30	38	35
MALATTIE DELL'APPARATO GENITO-URINARIO	10	10	15	18	15	16	14	22
MALATTIE DELL'APPARATO RESPIRATORIO	47	53	61	55	63	63	69	65
MALATTIE DELLA PELLE E DEL TESSUTO CELLULARE	-	3	-	1	3	-	2	1
MALATTIE DELLE OSSA E ORGANI LOCOMOZIONE	1	1	3	1	2	4	6	3
MALFORMAZIONI CONGENITE	2	5	3	2	3	6	4	6
NON CLASSIFICATO POICHE' MORTO IN ALTRO COMUNE	91	86	77	75	87	90	66	67
SINTOMI DI SENILITA'E STATI MORBOSI MAL DEFINITI	28	24	37	25	23	23	29	30
TUMORI	241	296	290	308	281	286	295	289
TURBE MENTALI, DELLA PERSONALITA'E PSICONEVROSI	21	18	28	24	25	20	34	32
ALTRE	-	-	-	-	-	-	1	-
TOTALE	843	843	892	880	892	915	907	888

FEMMINE

CAUSE DEL DECESSO	ANNO DI DECESSO							
	2001	2002	2003	2004	2005	2006	2007	2008
A.I.D.S.	2	-	-	2	2	-	-	1
ACCIDENTI, AVVELENAMENTI E TRAUMATISMI	23	22	22	26	22	23	18	28
ALCUNE MALATTIE DELLA PRIMA INFANZIA	3	2	2	-	-	4	6	-
MALATTIE ALLERGICHE,DELLE GHIANDOLE ENDOCRINE DEL METABOLISMO E DELLA NUTRIZIONE	21	13	14	16	24	15	16	11
MALATTIE DEL SANGUE E DEGLI ORGANI EMATOPOIETICI	5	2	4	4	4	1	4	5
MALATTIE DEL SISTEMA CIRCOLATORIO	358	401	408	361	377	323	374	388
MALATTIE DEL SISTEMA NERVOSO E ORGANI DEI SENSI	34	33	42	45	26	36	34	33
MALATTIE DELL'APPARATO DIGERENTE	26	37	37	29	38	40	41	33
MALATTIE DELL'APPARATO GENITO-URINARIO	16	14	12	8	20	25	26	18
MALATTIE DELL'APPARATO RESPIRATORIO	35	41	59	49	68	44	73	72
MALATTIE DELLA PELLE E DEL TESSUTO CELLULARE	3	1	-	-	-	1	3	2
MALATTIE DELLE OSSA E ORGANI LOCOMOZIONE	8	7	4	4	5	4	4	4
MALFORMAZIONI CONGENITE	2	3	4	-	2	3	3	6
NON CLASSIFICATO POICHE' MORTO IN ALTRO COMUNE	122	98	87	85	80	73	86	87
SINTOMI DI SENILITA'E STATI MORBOSI MAL DEFINITI	39	39	44	27	25	30	37	39
TUMORI	252	231	248	240	275	276	277	228
TURBE MENTALI, DELLA PERSONALITA'E PSICONEVROSI	53	41	78	57	52	50	50	71
ALTRE	1	1	-	-	-	-	-	-
TOTALE	1.003	986	1.065	953	1.020	948	1.052	1.026

MASCHI E FEMMINE

CAUSE DEL DECESSO	ANNO DI DECESSO							
	2001	2002	2003	2004	2005	2006	2007	2008
A.I.D.S.	4	3	6	4	3	6	3	3
ACCIDENTI, AVVELENAMENTI E TRAUMATISMI	48	52	49	53	52	54	42	63
ALCUNE MALATTIE DELLA PRIMA INFANZIA	6	2	2	2	2	6	6	2
MALATTIE ALLERGICHE,DELLE GHIANDOLE ENDOCRINE DEL METABOLISMO E DELLA NUTRIZIONE	38	19	28	21	39	26	31	21
MALATTIE DEL SANGUE E DEGLI ORGANI EMATOPOIETICI	9	9	5	6	4	4	6	7
MALATTIE DEL SISTEMA CIRCOLATORIO	647	642	677	639	660	622	652	650
MALATTIE DEL SISTEMA NERVOSO E ORGANI DEI SENSI	61	59	72	64	50	61	59	58
MALATTIE DELL'APPARATO DIGERENTE	61	71	68	65	73	70	79	68
MALATTIE DELL'APPARATO GENITO-URINARIO	26	24	27	26	35	41	40	40
MALATTIE DELL'APPARATO RESPIRATORIO	82	94	120	104	131	107	142	137
MALATTIE DELLA PELLE E DEL TESSUTO CELLULARE	3	4	-	1	3	1	5	3
MALATTIE DELLE OSSA E ORGANI LOCOMOZIONE	9	8	7	5	7	8	10	7
MALFORMAZIONI CONGENITE	4	8	7	2	5	9	7	12
NON CLASSIFICATO POICHE' MORTO IN ALTRO COMUNE	213	184	164	160	167	163	152	154
SINTOMI DI SENILITA'E STATI MORBOSI MAL DEFINITI	67	63	81	52	48	53	66	69
TUMORI	493	527	538	548	556	562	572	517
TURBE MENTALI, DELLA PERSONALITA'E PSICONEVROSI	74	59	106	81	77	70	84	103
ALTRE	1	1	-	-	-	-	1	-
TOTALE	1.846	1.829	1.957	1.833	1.863	1.863	1.957	1.914

**TAV. A. 19 - POPOLAZIONE RESIDENTE IN FAMIGLIE E CONVIVENZE
- COMUNE DI MODENA al 31/12/2008**

ZONE	FAMIGLIE		CONVIVENZE		TOTALE RESIDENTI
	Numero famiglie	Numero componenti	Numero convivenze	Numero componenti	
CENTRO STORICO	6.138	11.146	20	214	11.360
CENTRO URBANO	67.742	148.390	47	893	149.283
PERIFERIA	236	596	2	29	625
FORESE	8.067	20.419	13	120	20.539
TOTALE	82.183	180.551	82	1.256	181.807

**TAV. A. 19a - POPOLAZIONE RESIDENTE IN FAMIGLIE E CONVIVENZE PER FRAZIONI
- COMUNE DI MODENA AL 31/12/2008 -**

FRAZIONI GEOGRAFICHE	FAMIGLIE		CONVIVENZE		TOTALE RESIDENTI
	Numero famiglie	Numero componenti	Numero convivenze	Numero componenti	
VILLANOVA *	694	1.751	-	-	1.751
SAN MATTEO *	77	198	1	6	204
ALBARETO	899	2.381	-	-	2.381
NAVICELLO	143	354	-	-	354
COLLEGAROLA *	206	534	-	-	534
S.DAMASO	1.322	3.085	5	59	3.144
S.DONNINO	301	805	-	-	805
PORTILE	493	1.253	1	2	1.255
PAGANINE	78	175	-	-	175
VACIGLIO *	373	918	-	-	918
S.MARIA MUGNANO	72	212	-	-	212
S.MARTINO MUGNANO	72	200	1	16	216
BAGGIOVARA OVEST	1.269	3.154	2	17	3.171
BAGGIOVARA EST	138	370	-	-	370
COGNENTO *	1.099	2.815	3	26	2.841
CITTANOVA *	526	1.324	-	-	1.324
MARZAGLIA	328	766	-	-	766
CHIESA NUOVA MARZAGLIA	166	419	-	-	419
TRE OLMI *	336	839	-	-	839
LESIGNANA	459	1.132	-	-	1.132
GANACETO	367	974	1	4	978
CA FUSARA	16	31	-	-	31
SALICETO PANARO *	1.759	4.341	2	25	4.366
FOSSALTA N. *	260	642	-	-	642
FOSSALTA S. *	233	588	-	-	588
SALICETA S.GIULIANO O. *	377	850	3	78	928
SALICETA S.GIULIANO E. *	111	288	1	7	295
PONTE ALTO FRETO *	279	628	-	-	628
TOTALE	12.453	31.027	20	240	31.267

N.B. I centri abitati asteriscati sono compresi nelle relative frazioni

**TAV. A. 19b - POPOLAZIONE RESIDENTE IN FAMIGLIE E CONVIVENZE PER QUARTIERI STATISTICI
- COMUNE DI MODENA AL 31/12/2008**

RIONI E FRAZIONI GEOGRAFICHE	FAMIGLIE		CONVIVENZE		TOTALE RESIDENTI
	Numero famiglie	Numero componenti	Numero convivenze	Numero componenti	
CENTRO-NORD	2.307	4.193	7	58	4.251
CENTRO-EST	524	971	3	25	996
CENTRO-SUD	1.745	3.128	7	120	3.248
CENTRO-OVEST	1.562	2.854	3	11	2.865
TOTALE NUCLEO STORICO	6.138	11.146	20	214	11.360
CITTA NUOVA-NORD	7.525	16.316	10	229	16.545
CITTA NUOVA-EST	18.764	41.615	9	187	41.802
CITTA NUOVA-SUD	27.598	59.544	18	277	59.821
CITTA NUOVA-OVEST	13.855	30.915	10	200	31.115
TOTALE CENTRO URBANO	67.742	148.390	47	893	149.283
PERIFERIA-NORD	16	42	1	26	68
PERIFERIA-EST	32	74	-	-	74
PERIFERIA-SUD	145	368	-	-	368
PERIFERIA-OVEST	43	112	1	3	115
TOTALE	236	596	2	29	625
VILLANOVA *	658	1.677	-	-	1.677
SAN MATTEO *	60	162	1	6	168
ALBARETO	899	2.381	-	-	2.381
NAVICELLO	143	354	-	-	354
COLLEGAROLA *	203	525	-	-	525
S.DAMASO	1.322	3.085	5	59	3.144
S.DONNINO	301	805	-	-	805
PORTILE	493	1.253	1	2	1.255
PAGANINE	78	175	-	-	175
VACIGLIO *	121	328	-	-	328
S.MARIA MUGNANO	72	212	-	-	212
S.MARTINO MUGNANO	72	200	1	16	216
BAGGIOVARA OVEST	1.269	3.154	2	17	3.171
BAGGIOVARA EST	138	370	-	-	370
COGNENTO *	311	832	1	12	844
CITTANOVA *	135	374	-	-	374
MARZAGLIA	328	766	-	-	766
CHIESA NUOVA MARZAGLIA	166	419	-	-	419
TRE OLMI *	107	275	-	-	275
LESIGNANA	459	1.132	-	-	1.132
GANACETO	367	974	1	4	978
CA FUSARA	16	31	-	-	31
SALICETO PANARO *	123	345	1	4	349
FOSSALTA N. *	6	10	-	-	10
FOSSALTA S. *	111	297	-	-	297
SALICETA S.GIULIANO O. *	12	29	-	-	29
SALICETA S.GIULIANO E. *	96	252	-	-	252
PONTE ALTO FRETO *	1	2	-	-	2
TOTALE FORESE	8.067	20.419	13	120	20.539
COMUNE DI MODENA	82.183	180.551	82	1.256	181.807

N.B. Parte delle frazioni asteriscate è compresa nel centro urbano

**TAV. A. 19b1 - POPOLAZIONE RESIDENTE SUDDIVISA PER ZONE CONCENTRICHE
- COMUNE DI MODENA AL 31/12/2008**

	FAMIGLIE							CONVIVENZE	
	Num. famiglie	Num. componenti	Num. medio componenti	% fam. con 1 solo componente	% fam. con 6 componenti e +	% fam. con bambini di età < 6 anni	% fam. con anziani di età > 64 anni	Num. conviv.	Num. componenti
NUCLEO STORICO	6.138	11.146	1,8	55,9	1,0	9,6	21,0	20	214
PRIMA PERIFERIA	33.474	69.593	2,1	41,6	1,0	9,1	38,1	25	528
RESTANTE CENTRO URBANO	34.268	78.797	2,3	31,7	1,3	9,8	36,7	22	365
NUCLEI ABITANTI ESTERNI	5.297	12.929	2,4	27,1	1,5	11,0	34,6	9	87
CASE SPARSE	3.006	8.086	2,7	26,3	4,4	15,0	31,4	6	62
TOTALE	82.183	180.551	2,2	37,1	1,3	9,8	35,8	82	1.256

	Superfic. in ettari (HA)	Totale popolazione	Densità per ettaro (HA)	% stranieri residenti
NUCLEO STORICO	127	1.136	89,5	26,2
PRIMA PERIFERIA	1.014	70.121	69,2	14,6
RESTANTE CENTRO URBANO	3.011	79.162	26,3	10,2
NUCLEI ABITANTI ESTERNI	530	13.016	24,6	6,6
CASE SPARSE	13.668	8.148	0,6	8,4
TOTALE	18.349	181.807	9,9	12,6

	Numero abitazioni (*)	Media superficie per abitazione
NUCLEO STORICO	5.371	83,8
PRIMA PERIFERIA	30.927	99,0
RESTANTE CENTRO URBANO	31.764	109,1
NUCLEI ABITANTI ESTERNI	4.761	122,7
CASE SPARSE	2.204	143,2
TOTALE	75.027	105,0

* dati riferiti al 2006

GRAF. A. 19b - SUDDIVISIONE TERRITORIALE DEL COMUNE DI MODENA IN ZONE CONCENTRICHE

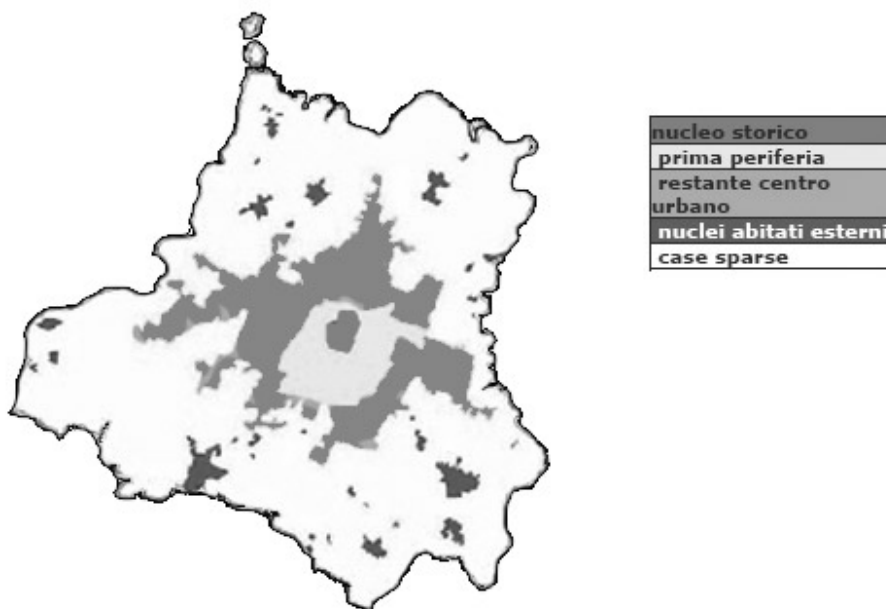

TAV. A. 19c - POPOLAZIONE RESIDENTE, NUMERO FAMIGLIE E DIMENSIONE DEL NUCLEO FAMILIARE - COMUNE DI MODENA NEGLI ANNI INDICATI

ANNI	POPOLAZIONE RESIDENTE	NUMERO FAMIGLIE	DIMENSIONE NUCLEO
1951*	111.364	31.112	3,50
1961*	139.183	42.615	3,21
1971*	171.072	54.604	3,08
1981*	180.312	64.167	2,79
1987	176.556	70.908	2,47
1988	176.816	71.284	2,46
1989	176.857	71.591	2,45
1990	177.501	71.827	2,45
1991	177.581	71.987	2,44
1992	176.367	71.854	2,43
1993	175.536	70.285	2,47
1994	174.676	70.346	2,46
1995	174.518	70.835	2,44
1996	175.124	71.339	2,43
1997	175.013	71.121	2,40
1998	175.485	72.923	2,39
1999	176.022	73.755	2,37
2000	176.965	74.675	2,35
2001	178.013	75.748	2,33
2002	178.311	76.607	2,31
2003	178.874	77.581	2,30
2004	180.110	78.962	2,29
2005	180.469	79.745	2,27
2006	180.080	80.377	2,24
2007	179.937	80.781	2,23
2008	181.807	82.183	2,21

(*) dati relativi al censimento

TAV. A. 19d - FAMIGLIE RESIDENTI. PER NUMERO DI COMPONENTI - COMUNE DI MODENA -

valori assoluti

NUMERO COMPONENTI	CENSIMENTO 1971	CENSIMENTO 1981	CENSIMENTO 1991	CENSIMENTO 2001	31/12/2007	31/12/2008
1	7.120	10.899	16.811	21.909	29.319	30.466
2	13.339	17.875	20.222	22.844	23.292	23.519
3	15.284	17.608	17.683	16.794	14.961	14.932
4	11.097	12.015	11.251	9.886	9.788	9.715
5	4.974	4.113	2.839	2.307	2.452	2.510
6 e +	2.790	1.657	897	762	969	1.041
TOTALE	54.604	64.167	69.703	74.502	80.781	82.183

valori percentuali

NUMERO COMPONENTI	CENSIMENTO 1971	CENSIMENTO 1981	CENSIMENTO 1991	CENSIMENTO 2001	31/12/2007	31/12/2008
1	13,04	16,99	24,12	29,41	36,29	37,07
2	24,43	27,86	29,01	30,66	28,83	28,62
3	27,99	27,44	25,37	22,54	18,52	18,17
4	20,32	18,72	16,14	13,27	12,12	11,82
5	9,11	6,41	4,07	3,10	3,04	3,05
6 e +	5,11	2,58	1,29	1,02	1,20	1,27
TOTALE	100,00	100,00	100,00	100,00	100,00	100,00

TAV. A. 19e - POPOLAZIONE ULTRASessantenne residente in famiglia e in convivenza per tipologia del nucleo e classi di età - Comune di Modena al 31/12/2008

CLASSI DI ETÀ'	IN FAMIGLIA			IN CONVIVENZA	TOTALE
	Anziano solo	Anziano con anziano	Anziano con altre età		
60-64	1.656	3.896	5.767	49	11.368
65-69	1.841	5.292	3.352	59	10.544
70-74	2.012	5.131	2.448	88	9.679
75-79	2.425	3.813	1.758	104	8.100
80-84	2.577	2.587	1.345	151	6.660
85-89	1.976	1.340	816	180	4.312
90 e +	833	518	269	174	1.794
TOTALE	13.320	22.577	15.755	805	52.457

**TAV. A. 20 - CONFRONTO TRA LA POPOLAZIONE RESIDENTE IN MODENA ANTICA (*)
E IN TUTTO IL COMUNE, DAL 1620 AL 2008**

ANNO	MODENA ANTICA	TOTALE COMUNALE	ANNO	MODENA ANTICA	TOTALE COMUNALE
1620 (a)	20.505	29.807	1978	14.230	180.526
1796 (b)	22.994	36.750	1979	13.675	180.435
1861 (c)	32.248	55.512	1980	13.104	180.622
1865	28.973	52.859	1981	12.602	180.514
1871 (d)	30.894	56.690	1982	12.260	179.825
1881 (d)	30.589	57.520	1983	11.781	178.856
1901 (d)	26.847	63.012	1984	11.314	177.940
1911 (d)	28.152	71.922	1985	11.003	178.051
1921 (d)	28.005	81.590	1986	10.510	176.880
1931 (d)	24.727	89.741	1987	10.315	176.556
1936 (d)	26.728	96.337	1988	10.482	176.816
1951 (d)	30.803	111.364	1989	10.698	176.857
1958	27.346	127.600	1990	11.049	177.503
1959	26.659	130.910	1991	11.188	177.583
1961	22.643	139.183	1992	10.970	176.367
1962	22.637	145.188	1993	11.212	175.536
1963	21.876	149.815	1994	10.830	174.676
1964	20.840	153.271	1995	10.682	174.518
1965	19.895	156.585	1996	10.489	175.124
1966	19.202	158.955	1997	10.416	175.013
1967	19.004	161.713	1998	10.626	175.485
1968	18.905	164.811	1999	10.684	176.022
1969	18.767	167.310	2000	10.738	176.965
1970	18.663	170.450	2001	10.856	178.013
1971	16.246	170.983	2002	11.043	178.311
1972	16.370	173.645	2003	11.169	178.874
1973	15.882	175.245	2004	11.276	180.110
1974	15.799	176.796	2005	11.235	180.469
1975	15.592	177.629	2006	11.155	180.080
1976	15.190	178.560	2007	11.101	179.937
1977	14.863	179.796	2008	11.360	181.807

(*) PER 'MODENA ANTICA' SI INTENDE LA PARTE DI CITTA' CHE ERA DELIMITATA DALLE MURA

(a) BOCCATICO 1620 : LA POPOLAZIONE(presente) DEL COMUNE E' RIFERITA ALL' ATTUALE TERRITORIO COMUNALE

(b) CENSIMENTO 1796: LA POPOLAZIONE(presente) DEL COMUNE E' RIFERITA ALL' ATTUALE TERRITORIO COMUNALE

(c) POPOLAZIONE PRESENTE AL CENSIMENTO

(d) POPOLAZIONE RESIDENTE AL CENSIMENTO

N.B. TUTTI GLI ALTRI DATI SI RIFERISCONO ALLA POPOLAZIONE RESIDENTE AL 31 DICEMBRE DELL' ANNO INDICATO

GRAF. A. 20 - SPOPOLAMENTO DEL CENTRO STORICO

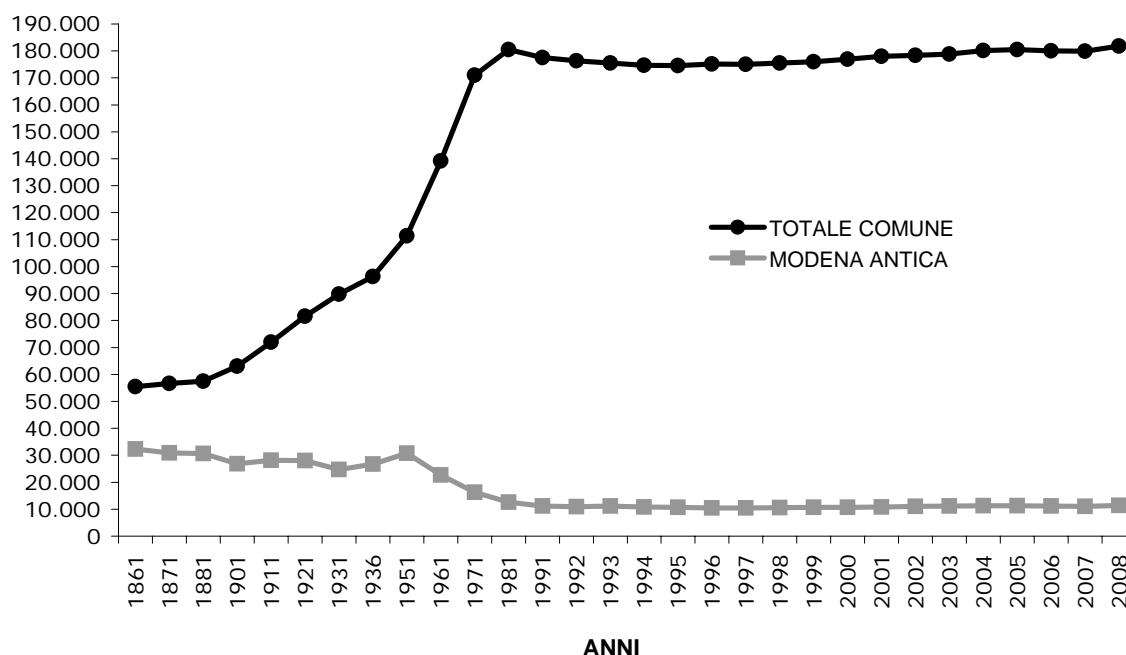

TAV. A. 21 - POPOLAZIONE RESIDENTE PER STATO CIVILE, SESSO E CLASSI DI ETA'
- COMUNE DI MODENA AL 31/12/2008 -

CLASSI DI ETA'	STATO CIVILE									TOTALE		
	celibi nubili			coniugati			non piu coniugati			m	f	totale
	m	f	totale	m	f	totale	m	f	totale			
00 - 04	4.312	4.041	8.353	-	-	-	-	-	-	4.312	4.041	8.353
05 - 09	4.028	3.856	7.884	-	-	-	-	-	-	4.028	3.856	7.884
10 - 14	3.914	3.608	7.522	-	-	-	-	-	-	3.914	3.608	7.522
15 - 19	4.069	3.721	7.790	2	18	20	-	-	-	4.071	3.739	7.810
20 - 24	4.160	3.449	7.609	62	350	412	-	-	-	4.222	3.799	8.021
25 - 29	4.411	3.438	7.849	611	1.345	1.956	4	21	25	5.026	4.804	9.830
30 - 34	4.409	3.156	7.565	2.096	3.088	5.184	29	105	134	6.534	6.349	12.883
35 - 39	3.525	2.562	6.087	3.721	4.499	8.220	116	293	409	7.362	7.354	14.716
40 - 44	2.434	1.990	4.424	4.854	5.037	9.891	293	506	799	7.581	7.533	15.114
45 - 49	1.566	1.555	3.121	4.810	4.911	9.721	325	602	927	6.701	7.068	13.769
50 - 54	1.011	1.137	2.148	4.478	4.451	8.929	361	699	1.060	5.850	6.287	12.137
55 - 59	607	821	1.428	4.228	4.491	8.719	352	812	1.164	5.187	6.124	11.311
60 - 64	440	529	969	4.569	4.411	8.980	424	995	1.419	5.433	5.935	11.368
65 - 69	362	431	793	4.057	3.935	7.992	434	1.325	1.759	4.853	5.691	10.544
70 - 74	291	359	650	3.626	3.169	6.795	437	1.797	2.234	4.354	5.325	9.679
75 - 79	216	346	562	2.785	1.976	4.761	455	2.322	2.777	3.456	4.644	8.100
80 - 84	162	347	509	1.749	1.144	2.893	461	2.797	3.258	2.372	4.288	6.660
85 - 89	60	227	287	893	390	1.283	458	2.284	2.742	1.411	2.901	4.312
90 - 94	12	85	97	166	55	221	166	805	971	344	945	1.289
95 - 99	7	45	52	24	5	29	66	327	393	97	377	474
100 E +	-	7	7	1	-	1	1	22	23	2	29	31
TOTALE	39.996	35.710	75.706	42.732	43.275	86.007	4.382	15.712	20.094	87.110	94.697	181.807

La categoria non coniugati comprende anche i residenti senza l'indicazione di stato civile

TAV. A. 21a - POPOLAZIONE RESIDENTE DI ETA' SUPERIORE AI 15 ANNI PER STATO CIVILE, SESSO E CLASSI DI ETA'
- COMUNE DI MODENA AL 31/12/2008 -

CLASSI DI ETA'	STATO CIVILE										TOTALE		
	mancante		celibi - nubili		coniugati		divorziati		vedovi		m	f	totale
	m	f	m	f	m	f	m	f					
16 - 24	762	479	6.694	5.943	64	368	-	-	-	-	7.520	6.790	14.310
25 - 34	1.181	691	7.639	5.903	2.707	4.433	30	108	3	18	11.560	11.153	22.713
35 - 44	636	489	5.323	4.063	8.575	9.536	385	670	24	129	14.943	14.887	29.830
45 - 54	226	464	2.351	2.228	9.288	9.362	606	981	80	320	12.551	13.355	25.906
55 - 64	40	254	1.007	1.096	8.797	8.902	520	833	256	974	10.620	12.059	22.679
65 - 74	37	62	616	728	7.683	7.104	269	394	602	2.728	9.207	11.016	20.223
75 - 84	14	22	364	671	4.534	3.120	50	177	866	4.942	5.828	8.932	14.760
85 - 94	1	1	71	311	1.059	445	7	34	617	3.055	1.755	3.846	5.601
95 E +	-	-	7	52	25	5	-	-	67	349	99	406	505
TOTALE	2.897	2.462	24.072	20.995	42.732	43.275	1.867	3.197	2.515	12.515	74.083	82.444	156.527

GRAF. A. 21 - POPOLAZIONE RESIDENTE PER ETA' E ORIGINE - ANNO 2008

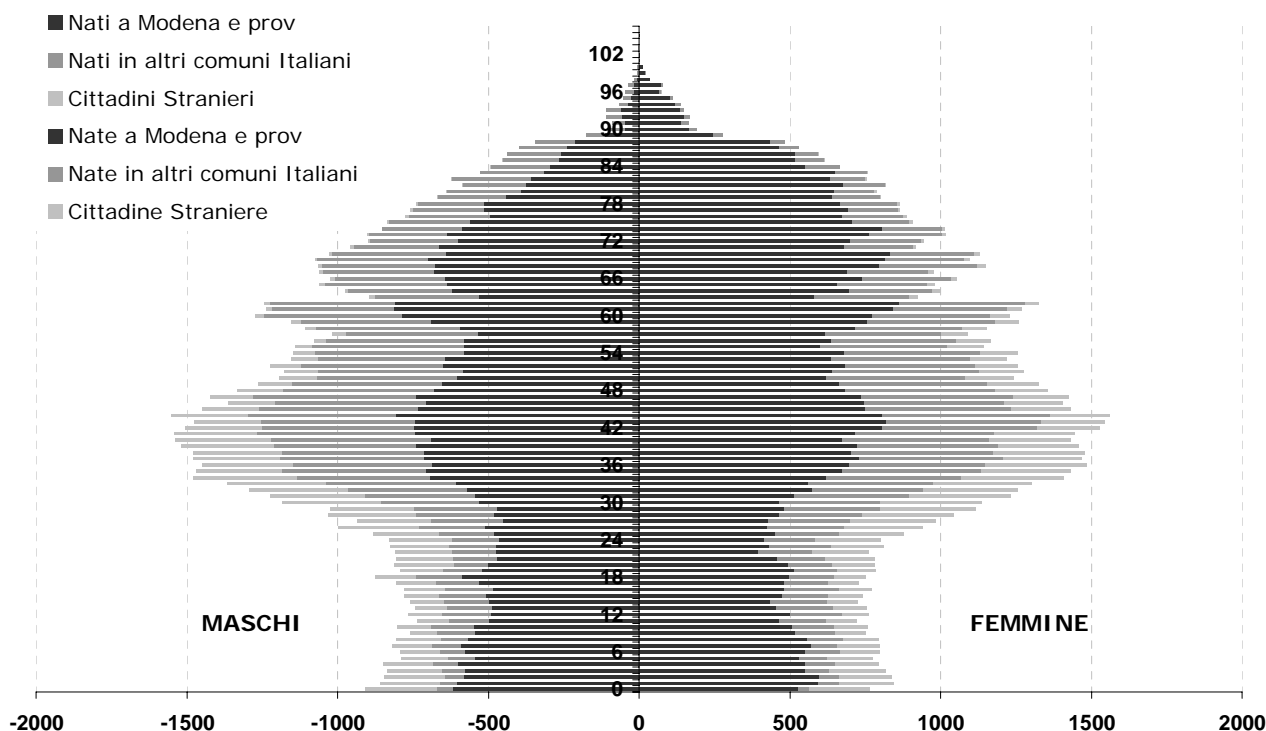

TAV. A. 22 - POPOLAZIONE RESIDENTE STATO CIVILE E SINGOLI ANNI AL 31/12/2008

ETA'	STATO CIVILE										
	sconosciuto		celibi e nubili		coniugati		Vedovi e divorziati		totale		
	m	f	m	f	m	f	m	f	m	f	Totale
0	-	1	892	777	-	-	-	-	892	778	1.670
1	3	3	867	828	-	-	-	-	870	831	1.701
2	5	7	841	830	-	-	-	-	846	837	1.683
3	12	9	828	806	-	-	-	-	840	815	1.655
4	26	18	838	762	-	-	-	-	864	780	1.644
5	31	21	759	754	-	-	-	-	790	775	1.565
6	18	23	807	741	-	-	-	-	825	764	1.589
7	18	19	792	789	-	-	-	-	810	808	1.618
8	26	26	812	734	-	-	-	-	838	760	1.598
9	21	23	744	726	-	-	-	-	765	749	1.514
10	31	29	769	731	-	-	-	-	800	760	1.560
11	28	25	727	674	-	-	-	-	755	699	1.454
12	30	21	746	730	-	-	-	-	776	751	1.527
13	31	31	754	682	-	-	-	-	785	713	1.498
14	48	29	750	656	-	-	-	-	798	685	1.483
15	35	39	738	709	-	-	-	-	773	748	1.521
16	55	32	750	714	-	-	-	-	805	746	1.551
17	60	46	749	677	-	1	-	-	809	724	1.533
18	83	48	793	702	1	2	-	-	877	752	1.629
19	77	64	729	690	1	15	-	-	807	769	1.576
20	103	52	741	667	3	29	-	-	847	748	1.595
21	105	60	710	657	8	49	-	-	823	766	1.589
22	91	73	742	589	9	68	-	-	842	730	1.572
23	87	47	772	633	14	82	-	-	873	762	1.635
24	101	57	708	614	28	122	-	-	837	793	1.630
25	108	65	746	619	58	163	-	-	912	847	1.759
26	135	71	804	627	89	206	-	5	1.028	909	1.937
27	108	75	752	610	111	259	-	2	971	946	1.917
28	132	64	759	626	156	333	1	5	1.048	1.028	2.076
29	113	77	754	604	197	384	3	9	1.067	1.074	2.141
30	129	68	782	575	280	478	1	10	1.192	1.131	2.323
31	120	81	761	587	358	536	2	13	1.241	1.217	2.458
32	117	54	757	577	386	632	7	19	1.267	1.282	2.549
33	111	68	732	525	499	700	8	23	1.350	1.316	2.666
34	108	68	792	553	573	742	11	40	1.484	1.403	2.887
35	82	66	715	545	645	791	11	48	1.453	1.450	2.903
36	83	52	675	491	658	899	24	52	1.440	1.494	2.934
37	78	43	614	443	757	923	25	61	1.474	1.470	2.944
38	64	44	593	433	798	935	26	65	1.481	1.477	2.958
39	61	34	560	411	863	951	30	67	1.514	1.463	2.977
40	69	58	498	348	893	983	36	83	1.496	1.472	2.968
41	59	55	463	356	905	998	55	94	1.482	1.503	2.985
42	51	55	415	365	982	994	64	105	1.512	1.519	3.031
43	34	44	406	361	978	1.025	57	113	1.475	1.543	3.018
44	55	38	384	310	1.096	1.037	81	111	1.616	1.496	3.112
45	37	54	315	290	979	1.048	74	83	1.405	1.475	2.880
46	34	41	305	273	922	1.028	62	102	1.323	1.444	2.767
47	30	60	286	290	997	976	71	134	1.384	1.460	2.844
48	26	47	269	218	974	956	63	136	1.332	1.357	2.689
49	19	56	245	226	938	903	55	147	1.257	1.332	2.589
50	26	44	205	189	899	872	61	139	1.191	1.244	2.435
51	15	41	190	218	907	862	78	141	1.190	1.262	2.452
52	10	43	197	164	892	949	80	141	1.179	1.297	2.476
53	15	36	177	189	927	830	69	128	1.188	1.183	2.371
54	14	42	162	171	853	938	73	150	1.102	1.301	2.403
55	11	40	140	151	848	873	61	162	1.060	1.226	2.286
56	4	35	104	153	854	870	69	155	1.031	1.213	2.244
57	7	29	138	126	754	852	67	134	966	1.141	2.107
58	5	29	98	107	812	962	67	180	982	1.278	2.260
59	3	35	97	116	960	934	88	181	1.148	1.266	2.414

(Segue)

TAV. A. 22 - POPOLAZIONE RESIDENTE STATO CIVILE E SINGOLI ANNI AL 31/12/2008

ETA'	STATO CIVILE										
	sconosciuto		celibi e nubili		coniugati		Vedovi e divorziati		totale		
	m	f	m	f	m	f	m	f	m	f	Totale
60	1	27	112	107	1.006	949	87	213	1.206	1.296	2.502
61	4	19	90	106	1.027	970	88	199	1.209	1.294	2.503
62	1	18	99	90	1.045	1.003	103	213	1.248	1.324	2.572
63	3	13	70	65	719	715	71	162	863	955	1.818
64	1	9	59	75	772	774	75	208	907	1.066	1.973
65	5	6	66	76	802	792	85	210	958	1.084	2.042
66	4	7	70	84	802	784	76	253	952	1.128	2.080
67	4	7	71	71	800	745	85	254	960	1.077	2.037
68	6	13	67	77	844	835	97	275	1.014	1.200	2.214
69	2	6	67	84	809	779	91	333	969	1.202	2.171
70	1	8	75	74	780	799	70	351	926	1.232	2.158
71	6	5	56	65	746	609	97	296	905	975	1.880
72	3	4	47	58	717	608	77	330	844	1.000	1.844
73	3	3	47	67	735	570	100	395	885	1.035	1.920
74	3	3	50	72	648	583	93	425	794	1.083	1.877
75	1	6	48	78	627	505	77	398	753	987	1.740
76	4	5	41	66	575	428	84	459	704	958	1.662
77	1	3	53	55	535	393	99	485	688	936	1.624
78	4	1	33	66	576	349	94	479	707	895	1.602
79	1	1	30	65	472	301	101	501	604	868	1.472
80	-	2	39	73	399	294	91	533	529	902	1.431
81	2	1	33	65	402	261	87	555	524	882	1.406
82	1	2	31	76	369	237	78	583	479	898	1.377
83	-	1	25	58	304	198	98	603	427	860	1.287
84	-	-	31	69	275	154	107	523	413	746	1.159
85	-	1	11	55	253	128	99	522	363	706	1.069
86	-	-	17	55	227	110	93	533	337	698	1.035
87	-	-	11	49	183	71	112	502	306	622	928
88	-	-	14	47	155	62	91	457	260	566	826
89	-	-	7	20	75	19	63	270	145	309	454
90	1	-	1	16	37	17	35	188	74	221	295
91	-	-	3	21	36	15	29	150	68	186	254
92	-	-	3	15	35	12	38	173	76	200	276
93	-	-	3	19	32	7	39	160	74	186	260
94	-	-	1	14	26	4	25	134	52	152	204
95	-	-	5	12	12	2	21	113	38	127	165
96	-	-	1	13	4	2	19	80	24	95	119
97	-	-	1	12	8	-	16	75	25	87	112
98	-	-	-	4	-	-	8	37	8	41	49
99	-	-	-	4	-	1	2	22	2	27	29
100	-	-	-	4	1	-	-	14	1	18	19
101	-	-	-	1	-	-	-	3	-	4	4
102	-	-	-	1	-	-	-	1	-	2	2
103	-	-	-	-	-	-	1	1	1	1	2
104	-	-	-	-	-	-	-	1	-	1	1
105	-	-	-	-	-	-	-	2	-	2	2
108	-	-	-	1	-	-	-	-	-	1	1
TOTALE	3.260	2.786	36.736	32.924	42.732	43.275	4.382	15.712	87.110	94.697	181.807

TAV. A. 23 - POPOLAZIONE RESIDENTE NON NATIVA PER LUOGO DI NASCITA E DURATA DELLA RESIDENZA - COMUNE DI MODENA - ANNO 2008

DURATA DELLA RESIDENZA	LUOGO DI NASCITA								TOTALE
	Comuni Cintura di Modena*	Altri Comuni Italia Settentr.	Altri Comuni Provincia Modena	Altri Comuni Emilia Romagna	Estero	Altri Comuni Italia Centrale	Altri Comuni Italia Mer - Ins	Iscritti d'ufficio	
MENO DI 1	45	234	264	199	3.588	160	1.309	-	5.799
DA 1 A 5	237	1.043	1.194	846	11.587	689	4.983	-	20.579
DA 6 A 10	181	677	933	678	4.303	498	4.301	-	11.571
DA 11 A 15	145	505	753	494	1.762	356	2.790	-	6.805
DA 16 A 20	176	499	738	512	959	274	1.901	-	5.059
OLTRE 20	7.959	4.276	14.634	6.363	1.453	2.346	8.866	1	45.898
TOTALE	8.743	7.234	18.516	9.092	23.652	4.323	24.150	1	95.711

PERCENTUALE DI COLONNA

DURATA DELLA RESIDENZA	LUOGO DI NASCITA								TOTALE
	Comuni Cintura di Modena*	Altri Comuni Italia Settentr.	Altri Comuni Provincia Modena	Altri Comuni Emilia Romagna	Estero	Altri Comuni Italia Centrale	Altri Comuni Italia Mer - Ins	Iscritti d'ufficio	
MENO DI 1	0,5	3,2	1,4	2,2	15,2	3,7	5,4	-	6,1
DA 1 A 5	2,7	14,4	6,4	9,3	49,0	15,9	20,6	-	21,5
DA 6 A 10	2,1	9,4	5,0	7,5	18,2	11,5	17,8	-	12,1
DA 11 A 15	1,7	7,0	4,1	5,4	7,4	8,2	11,6	-	7,1
DA 16 A 20	2,0	6,9	4,0	5,6	4,1	6,3	7,9	-	5,3
OLTRE 20	91,0	59,1	79,0	70,0	6,1	54,3	36,7	100,0	48,0
TOTALE	100,0	100,0	100,0	100,0	100,0	100,0	100,0	100,0	100,0

PERCENTUALE DI RIGA

DURATA DELLA RESIDENZA (anni)	LUOGO DI NASCITA								TOTALE
	Comuni Cintura di Modena*	Altri Comuni Italia Settentr.	Altri Comuni Provincia Modena	Altri Comuni Emilia Romagna	Estero	Altri Comuni Italia Centrale	Altri Comuni Italia Mer - Ins	Iscritti d'ufficio	
MENO DI 1	0,8	4,0	4,6	3,4	61,9	2,8	22,6	-	100,0
DA 1 A 5	1,2	5,1	5,8	4,1	56,3	3,3	24,2	-	100,0
DA 6 A 10	1,6	5,9	8,1	5,9	37,2	4,3	37,2	-	100,0
DA 11 A 15	2,1	7,4	11,1	7,3	25,9	5,2	41,0	-	100,0
DA 16 A 20	3,5	9,9	14,6	10,1	19,0	5,4	37,6	-	100,0
OLTRE 20	17,3	9,3	31,9	13,9	3,2	5,1	19,3	0,0	100,0
TOTALE	9,1	7,6	19,3	9,5	24,7	4,5	25,2	0,0	100,0

(*) Comuni della Cintura di Modena (ex Comprensorio di Modena): Bastiglia, Bomporto, Campogalliano, Castelfranco Emilia, Soliera, Castelnuovo Rangone, Nonantola, Ravarino, San Cesario, Spilamberto

GRAF. A23 - POPOLAZIONE MODENESE PER LUOGO DI NASCITA

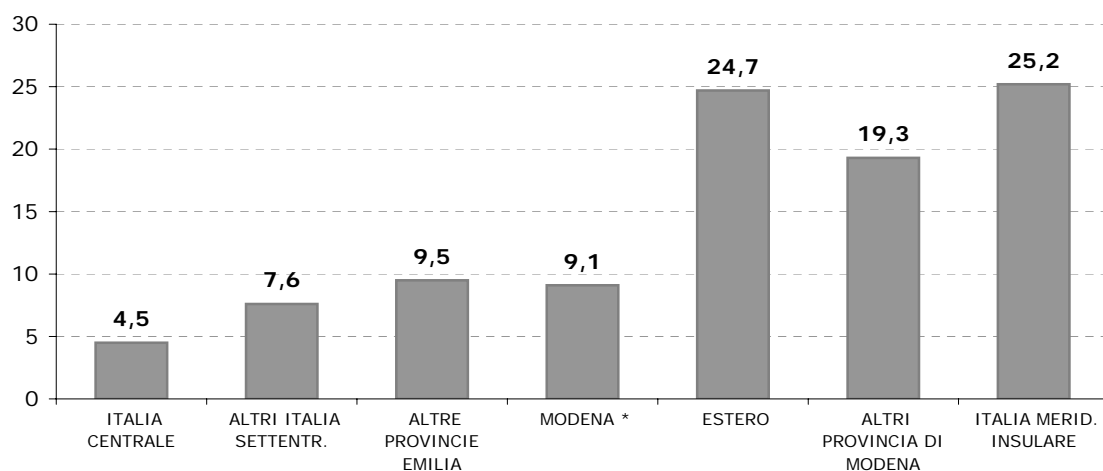

TAV. A. 24 - IMMIGRATI ED EMIGRATI PER SESSO - COMUNE DI MODENA -

ANNI	I M M I G R A T I			E M I G R A T I		
	maschi	femmine	totale	maschi	femmine	totale
1981	1.826	1.749	3.575	1.571	1.516	3.087
1982	1.377	1.363	2.740	1.436	1.380	2.816
1983	1.706	1.677	3.383	1.786	1.759	3.545
1984	1.430	1.409	2.839	1.493	1.451	2.944
1985	1.724	1.574	3.298	1.532	1.448	2.980
1986	1.545	1.508	3.053	1.620	1.532	3.152
1987	1.740	1.596	3.336	1.587	1.486	3.073
1988	1.818	1.618	3.456	1.355	1.305	2.660
1989	1.903	1.912	3.815	1.577	1.382	2.959
1990	2.328	1.844	4.172	1.613	1.496	3.109
1991	2.148	1.617	3.765	1.718	1.469	3.187
1992	1.971	1.629	3.600	1.972	1.733	3.705
1993	1.872	1.719	3.591	1.977	1.770	3.747
1994	1.860	1.822	3.682	1.920	1.847	3.767
1995	2.201	1.887	4.088	1.869	1.794	3.663
1996	2.676	2.137	4.813	1.978	1.724	3.702
1997	2.557	2.244	4.801	2.393	1.962	4.361
1998	2.797	2.601	5.398	2.393	2.089	4.482
1999	3.031	2.674	5.705	2.593	2.247	4.840
2000	3.312	2.781	6.093	2.702	2.260	4.962
2001	3.329	2.735	6.064	2.577	2.243	4.820
2002	3.057	2.781	5.838	2.994	2.396	5.390
2003	3.600	3.361	6.991	3.398	2.674	6.072
2004	3.671	3.206	6.877	2.933	2.588	5.516
2005	3.319	3.025	6.344	3.108	2.665	5.773
2006	2.905	2.740	5.645	3.146	2.710	5.856
2007	3.463	3.531	6.994	3.805	3.107	6.912
2008	3.877	3.789	7.666	2.973	2.610	5.583

TAV. A. 25 - IMMIGRATI ED EMIGRATI NEL 2008 PER ZONE DI PROVENIENZA E DI DESTINAZIONE CONFRONTATI CON I VALORI MEDI DEI QUINQUENNI PRECEDENTI

dati assoluti

ZONE DI PROVENIENZA E DI DESTINAZIONE	I M M I G R A T I				E M I G R A T I			
	91-95	96-2000	2001-05	2008	91-95	96-2000	2001-05	2008
COMPENSORIO DI MODENA	431	475	653	821	788	1.236	1.478	1.551
ALTRI COMUNI PROVINCIA DI MODENA	681	770	748	815	1.050	1.001	1.118	1.195
ALTRE PROVINCE DELL'EMILIA	348	380	415	508	343	596	822	698
ITALIA SETTENTRIONALE	314	357	384	424	295	348	383	429
ITALIA CENTRALE	230	295	295	338	75	219	223	254
ITALIA MERIDIONALE E INSULARE	1.132	1.888	1.611	1.363	238	588	680	505
ESTERO	609	1.092	2.016	2.897	71	133	155	207
T O T A L E	3.745	5.257	6.133	7.166	2.860	4.122	4.859	4.839

media dei periodi in esame

dati percentuali

ZONE DI PROVENIENZA E DI DESTINAZIONE	I M M I G R A T I				E M I G R A T I			
	91-95	96-2000	2001-05	2008	91-95	96-2000	2001-05	2008
COMPENSORIO DI MODENA	11,5	9,0	10,6	11,5	27,5	30,0	30,4	32,1
ALTRI COMUNI PROVINCIA DI MODENA	18,2	14,6	12,2	11,4	36,7	24,3	23,0	24,7
ALTRE PROVINCE DELL'EMILIA	9,3	7,2	6,8	7,1	12	14,5	16,9	14,4
ITALIA SETTENTRIONALE	8,4	6,8	6,3	5,9	10,3	8,4	7,9	8,9
ITALIA CENTRALE	6,1	5,6	4,8	4,7	2,6	5,3	4,6	5,2
ITALIA MERIDIONALE E INSULARE	30,2	35,9	26,3	19,0	8,3	14,3	14,0	10,4
ESTERO	16,3	20,8	32,9	40,4	2,5	3,2	3,2	4,3
T O T A L E	100,0	100,0	100,0	100,0	100,0	100,0	100,0	100,0

N.B. - Dal 1996 nelle tav. 25, 26, 27 e 28 il numero di emigrati e immigrati è inferiore a quello indicato nella tav. 24 che tiene conto anche dei movimenti regolati d'ufficio

TAV. A. 26 - IMMIGRATI A MODENA DAL 1994 AL 2008 PER CLASSE DI ETA' E ZONA DI PROVENIENZA - ANNI 1994-2008 -

ANNI	COMUNI CINTURA DI MODENA						ALTRI COMUNI PROVINCIA DI MODENA					
	classi di età						classi di età					
	0-13	14-34	35-54	55-64	65 e +	TOTALE	0-13	14-34	35-54	55-64	65 e +	TOTALE
1994	48	202	87	11	27	375	103	382	167	30	78	760
1995	65	256	122	29	32	504	92	385	152	37	53	719
1996	36	183	93	17	19	348	99	368	150	30	50	697
1997	65	218	111	18	12	424	98	380	206	31	44	759
1998	71	220	117	20	34	462	96	410	242	45	54	847
1999	77	285	143	13	37	555	91	340	205	32	71	739
2000	90	267	179	21	30	587	118	366	227	37	59	807
2001	82	282	162	29	31	586	95	369	233	34	64	795
2002	87	295	185	25	33	625	83	325	221	26	52	707
2003	107	298	196	25	31	657	92	311	229	35	42	709
2004	88	299	199	28	21	635	87	311	223	41	56	718
2005	104	341	241	47	29	762	116	349	263	47	38	813
2006	115	325	242	22	43	747	103	354	287	43	40	827
2007	105	295	213	52	40	705	103	322	257	40	51	773
2008	137	341	265	42	36	821	98	332	291	39	55	815

ANNI	ALTRI COMUNI EMILIA - ROMAGNA						ITALIA SETTENTRIONALE					
	classi di età						classi di età					
	0-13	14-34	35-54	55-64	65 e +	TOTALE	0-13	14-34	35-54	55-64	65 e +	TOTALE
1994	35	178	84	16	36	349	28	132	55	9	35	259
1995	30	157	78	16	28	309	43	156	79	10	25	313
1996	42	156	68	10	12	288	44	194	74	18	27	357
1997	47	172	91	8	17	335	42	145	63	11	18	279
1998	48	215	118	22	49	452	49	183	101	17	31	381
1999	65	243	95	10	23	436	44	199	76	14	31	364
2000	45	182	119	15	30	391	45	212	97	16	34	404
2001	42	171	108	13	35	369	45	221	88	20	35	409
2002	41	186	124	20	28	399	50	173	97	10	30	360
2003	48	202	123	16	22	411	48	185	107	27	33	400
2004	45	194	109	18	20	386	58	194	110	18	34	414
2005	73	229	144	28	35	509	33	164	106	13	22	338
2006	63	207	143	18	24	455	59	187	131	16	26	419
2007	60	229	166	26	39	520	54	163	112	9	25	363
2008	62	208	178	27	33	508	55	211	116	12	30	424

ANNI	ITALIA CENTRALE						ITALIA MERIDIONALE E INSULARE					
	classi di età						classi di età					
	0-13	14-34	35-54	55-64	65 e +	TOTALE	0-13	14-34	35-54	55-64	65 e +	TOTALE
1994	25	119	41	5	18	208	167	752	142	23	46	1.130
1995	23	130	64	9	11	237	201	931	181	18	27	1.358
1996	23	139	59	8	11	240	341	1.097	265	23	21	1.747
1997	29	146	59	8	21	263	271	1.176	238	13	34	1.732
1998	38	183	78	9	15	323	294	1.272	274	18	30	1.888
1999	46	168	75	12	21	322	276	1.343	295	31	41	1.986
2000	36	181	81	11	18	327	287	1.406	330	25	40	2.088
2001	55	184	100	14	9	362	276	1.323	352	30	32	2.013
2002	32	159	70	7	14	282	209	1.124	288	32	35	1.688
2003	41	142	82	11	14	290	202	1.011	265	46	37	1.561
2004	34	120	86	11	22	273	169	946	264	26	35	1.440
2005	44	136	105	11	25	321	166	863	256	33	36	1.354
2006	26	151	63	6	11	257	129	874	246	28	38	1.315
2007	32	121	79	8	16	256	141	807	248	38	42	1.276
2008	48	162	87	15	26	338	159	846	293	27	38	1.363

ANNI	ESTERO						TOTALE					
	classi di età						classi di età					
	0-13	14-34	35-54	55-64	65 e +	TOTALE	0-13	14-34	35-54	55-64	65 e +	TOTALE
1994	68	382	119	21	11	601	474	2.147	695	115	251	3.682
1995	81	410	130	16	11	648	535	2.425	806	135	187	4.088
1996	97	773	162	8	21	1.061	682	2.910	871	114	161	4.738
1997	91	643	141	14	11	900	643	2.880	909	103	157	4.692
1998	161	574	150	22	22	929	759	3.110	1.131	159	239	5.282
1999	148	827	185	27	20	1.207	747	3.448	1.118	144	247	5.609
2000	151	923	236	37	14	1.361	772	3.537	1.269	162	225	5.965
2001	197	850	251	35	19	1.352	792	3.400	1.294	175	225	5.886
2002	229	981	294	40	34	1.578	731	3.243	1.279	160	226	5.639
2003	191	1.531	738	55	27	2.542	729	3.680	1.740	215	206	6.570
2004	275	1.591	732	66	27	2.691	756	3.655	1.723	208	215	6.557
2005	311	1.143	384	50	29	1.917	847	3.225	1.499	229	214	6.014
2006	212	818	314	34	22	1.400	707	2.916	1.426	167	204	5.420
2007	278	1.604	696	75	27	2.680	773	3.541	1.771	248	240	6.573
2008	273	1.715	734	105	70	2.897	832	3.815	1.964	267	288	7.166

N.B. - Dal 1996 in questa tavola non sono stati considerati i movimenti regolati d'ufficio

TAV. A. 27 - EMIGRATI DA MODENA DAL 1994 AL 2008 PER CLASSI DI ETA' E ZONA DI DESTINAZIONE - ANNI 1994-2008 -

ANNI	COMUNI CINTURA DI MODENA						ALTRI COMUNI PROVINCIA DI MODENA					
	classi di età						classi di età					
	0-13	14-34	35-54	55-64	65 e +	TOTALE	0-13	14-34	35-54	55-64	65 e +	TOTALE
1994	126	545	260	79	60	1.070	91	475	225	72	90	953
1995	136	487	247	51	61	982	112	440	273	77	107	1.009
1996	114	457	248	54	65	938	97	411	213	85	89	895
1997	150	565	299	81	69	1.164	126	414	266	72	96	974
1998	146	635	349	84	67	1.281	113	437	256	65	87	958
1999	168	707	361	94	101	1.431	110	508	274	82	82	1.056
2000	196	653	358	94	67	1.368	126	505	278	89	123	1.121
2001	170	637	363	81	84	1.335	89	451	262	57	118	977
2002	191	692	393	77	76	1.429	143	481	325	69	96	1.114
2003	188	661	379	103	88	1.419	147	460	325	72	97	1.101
2004	223	746	470	77	63	1.579	153	529	332	83	78	1.175
2005	224	748	485	82	93	1.632	136	557	368	78	85	1.224
2006	245	829	495	113	103	1.785	173	591	421	87	99	1.371
2007	236	790	541	111	83	1.761	174	506	424	72	124	1.300
2008	207	675	481	93	95	1.551	139	448	380	109	119	1.195

ANNI	ALTRI COMUNI EMILIA - ROMAGNA						ITALIA SETTENTRIONALE					
	classi di età						classi di età					
	0-13	14-34	35-54	55-64	65 e +	TOTALE	0-13	14-34	35-54	55-64	65 e +	TOTALE
1994	76	287	158	37	47	605	33	143	77	15	36	304
1995	59	254	126	30	31	500	43	162	85	19	45	354
1996	65	229	112	27	35	468	46	147	83	28	30	334
1997	67	271	136	36	33	543	56	168	89	17	23	353
1998	73	302	167	30	38	610	35	194	86	24	39	378
1999	86	342	174	31	38	671	50	172	83	21	30	356
2000	75	342	185	40	48	690	38	162	72	22	26	320
2001	89	340	207	25	56	717	52	182	81	13	30	358
2002	118	402	241	45	58	864	30	208	112	27	34	411
2003	100	354	239	41	57	791	43	179	87	25	30	364
2004	112	414	239	46	41	852	51	181	104	20	41	397
2005	108	404	277	50	46	885	57	155	109	25	37	383
2006	91	467	320	47	62	987	53	207	125	20	33	438
2007	99	361	277	60	60	857	41	172	130	22	24	389
2008	87	298	228	47	38	698	63	163	134	30	39	429

ANNI	ITALIA CENTRALE						ITALIA MERIDIONALE E INSULARE					
	classi di età						classi di età					
	0-13	14-34	35-54	55-64	65 e +	TOTALE	0-13	14-34	35-54	55-64	65 e +	TOTALE
1994	48	110	67	11	21	257	82	244	72	33	20	451
1995	29	82	50	14	15	190	102	239	111	19	27	498
1996	24	102	52	9	26	213	103	286	75	22	13	499
1997	27	92	52	18	21	210	98	362	97	18	16	591
1998	34	100	62	20	14	230	110	341	114	24	20	609
1999	27	110	47	17	11	212	120	334	122	11	24	611
2000	24	104	67	11	25	231	111	373	111	16	19	630
2001	28	94	52	18	12	204	130	403	115	20	7	675
2002	35	115	59	14	14	237	137	402	137	32	11	719
2003	25	88	66	14	14	207	124	415	131	17	25	712
2004	36	99	73	16	8	232	103	340	154	27	29	653
2005	18	111	65	19	23	236	99	341	153	29	19	641
2006	29	91	76	20	27	243	120	347	151	36	20	674
2007	38	91	72	10	24	235	102	310	139	31	21	603
2008	44	98	80	15	17	254	74	251	128	27	25	505

ANNI	ESTERO						T O T A L E					
	classi di età						classi di età					
	0-13	14-34	35-54	55-64	65 e +	TOTALE	0-13	14-34	35-54	55-64	65 e +	TOTALE
1994	18	49	47	4	9	127	474	1.853	906	251	283	3.767
1995	15	59	38	11	7	130	496	1.723	930	221	293	3.663
1996	15	82	32	5	2	136	464	1.714	815	230	260	3.483
1997	20	70	31	2	4	127	544	1.942	970	244	262	3.962
1998	25	70	34	5	4	138	536	2.079	1.068	252	269	4.204
1999	22	67	46	6	4	145	583	2.240	1.107	262	290	4.482
2000	14	65	37	2	1	119	584	2.204	1.108	274	309	4.479
2001	39	61	54	5	6	165	597	2.168	1.134	219	313	4.431
2002	37	74	44	8	8	171	691	2.374	1.311	272	297	4.945
2003	28	55	53	5	9	150	654	2.212	1.279	277	320	4.743
2004	21	61	47	7	5	141	699	2.370	1.419	276	265	5.029
2005	25	61	47	7	6	146	667	2.377	1.504	290	309	5.147
2006	34	71	59	9	13	186	745	2.603	1.647	332	357	5.684
2007	29	57	49	11	3	149	719	2.287	1.632	317	339	5.294
2008	41	75	71	9	11	207	655	2.008	1.502	330	344	4.839

N.B. - Dal 1996 in questa tavola non sono stati considerati i movimenti regolati d'ufficio

TAV. A. 28 - IMMIGRATI ED EMIGRATI DAL 1990 AL 2008 PER ZONE DI PROVENIENZA E DI DESTINAZIONE - COMUNE DI MODENA -

dati percentuali

ANNI	IMMIGRATI PER ZONE DI PROVENIENZA					EMIGRATI PER ZONE DI DESTINAZIONE				
	Comuni Prov. Modena	Comuni Italia Settentr.	Comuni Centro Sud	Estero	Totale	Comuni Prov. Modena	Comuni Italia Settentr.	Comuni Centro Sud	Estero	Totale
1990	23,2	16,7	37,9	22,2	100,0	50,1	23,9	22,5	3,5	100,0
1991	22,8	17,8	37,6	21,8	100,0	57,1	21,2	19,9	1,8	100,0
1992	31,4	20,1	35,8	12,7	100,0	53,0	20,6	17,8	8,6	100,0
1993	33,8	19,1	32,6	14,5	100,0	60,8	20,0	17,2	2,0	100,0
1994	30,8	16,5	36,3	16,3	100,0	53,7	24,1	18,8	3,4	100,0
1995	29,9	15,2	39,0	15,9	100,0	54,4	23,3	18,8	3,5	100,0
1996	22,1	13,6	41,9	22,4	100,0	52,6	23,1	20,4	3,9	100,0
1997	25,2	13,1	42,5	19,2	100,0	54,0	22,6	20,2	3,2	100,0
1998	24,8	15,8	41,9	17,6	100,0	53,2	23,5	20,0	3,3	100,0
1999	23,1	14,2	41,1	21,6	100,0	55,5	22,9	18,4	3,2	100,0
2000	23,3	13,4	40,5	22,8	100,0	55,5	22,5	19,3	2,7	100,0
2001	23,5	13,2	40,3	23,0	100,0	52,2	24,3	19,8	2,8	100,0
2002	23,6	13,5	34,9	28,0	100,0	51,4	25,8	19,3	3,5	100,0
2003	20,8	12,3	28,2	38,7	100,0	53,0	24,4	19,4	3,2	100,0
2004	20,6	12,2	26,1	41,0	100,0	54,8	24,8	17,6	2,8	100,0
2005	26,2	14,1	27,9	31,9	100,0	55,5	24,6	17,0	2,8	100,0
2006	29,0	16,1	29,0	25,8	100,0	55,5	25,1	16,1	3,3	100,0
2007	22,5	13,4	23,3	40,8	100,0	57,8	23,6	15,8	2,8	100,0
2008	22,9	13,0	23,7	40,4	100,0	56,7	23,3	15,7	4,3	100,0

TAV. A. 29 - IMMIGRATI PER SESSO, CLASSI DI ETÀ, ZONA PROVENIENZA - COMUNE DI MODENA - ANNO 2008 -

- MASCHI

PROVENIENZA	CLASSI DI ETÀ'								TOTALE
	0-02	03-05	06-10	11-13	14-34	35-54	55-64	65 e +	
COMUNI CINTURA DI MODENA *	29	13	21	11	180	128	21	16	419
ALTRI COMUNI PROV. DI MODENA	21	13	11	10	164	145	17	15	396
ALTRI COMUNI EMILIA ROMAGNA	11	6	10	7	105	96	12	9	256
ALTRI COMUNI ITALIA SETTENTR.	8	5	6	1	103	63	5	6	197
ALTRI COMUNI ITALIA CENTRALE	15	3	6	3	86	44	5	11	173
ALTRI COMUNI ITALIA MERID-INS.	21	24	24	12	489	157	13	15	755
ESTERO	27	30	36	30	894	299	19	34	1.369
MOVIMENTI D'UFFICIO	3	6	1	-	123	148	19	12	312
TOTALE	135	100	115	74	2.144	1.080	111	118	3.877

- FEMMINE

PROVENIENZA	CLASSI DI ETÀ'								TOTALE
	0-02	03-05	06-10	11-13	14-34	35-54	55-64	65 e +	
COMUNI CINTURA DI MODENA *	27	12	18	6	158	137	21	19	398
ALTRI COMUNI PROV. DI MODENA	13	10	12	8	168	146	22	40	419
ALTRI COMUNI EMILIA ROMAGNA	12	5	7	4	103	82	15	24	252
ALTRI COMUNI ITALIA SETTENTR.	19	9	5	2	108	53	7	24	227
ALTRI COMUNI ITALIA CENTRALE	9	6	6	-	76	43	10	15	165
ALTRI COMUNI ITALIA MERID-INS.	26	17	26	9	358	136	14	24	610
ESTERO	34	30	52	34	823	435	86	36	1.530
MOVIMENTI D'UFFICIO	1	4	9	3	64	73	27	7	188
TOTALE	141	93	135	66	1.858	1.105	202	189	3.789

- TOTALE

PROVENIENZA	CLASSI DI ETÀ'								TOTALE
	0-02	03-05	06-10	11-13	14-34	35-54	55-64	65 e +	
COMUNI CINTURA DI MODENA *	56	25	39	17	338	265	42	35	817
ALTRI COMUNI PROV. DI MODENA	34	23	23	18	332	291	39	55	815
ALTRI COMUNI EMILIA ROMAGNA	23	11	17	11	208	178	27	33	508
ALTRI COMUNI ITALIA SETTENTR.	27	14	11	3	211	116	12	30	424
ALTRI COMUNI ITALIA CENTRALE	24	9	12	3	162	87	15	26	338
ALTRI COMUNI ITALIA MERID-INS.	47	41	50	21	847	293	27	39	1.365
ESTERO	61	60	88	64	1.717	734	105	70	2.899
MOVIMENTI D'UFFICIO	4	10	10	3	187	221	46	19	500
TOTALE	276	193	250	140	4.002	2.185	313	307	7.666

(*) Comuni della Cintura di Modena (ex Comprensorio di Modena): Bastiglia, Bomperto, Campogalliano, Castelfranco Emilia, Soliera, Castelnuovo R., Nonantola, Ravarino, S.Cesario, Spilamberto.

**TAV. A. 30 - EMIGRATI PER SESSO, CLASSI DI ETA' E ZONA DI DESTINAZIONE - COMUNE DI MODENA -
- ANNO 2008 -**

MASCHI

DESTINAZIONE	CLASSI DI ETA'								TOTALE
	0-02	03-05	06-10	11-13	14-34	35-54	55-64	65 e +	
COMUNI CINTURA DI MODENA (*)	38	19	29	14	359	272	42	41	814
ALTRI COMUNI PROV. DI MODENA	28	22	16	7	222	227	52	49	623
ALTRI COMUNI EMILIA ROMAGNA	24	7	7	3	155	120	23	14	353
ALTRI COMUNI ITALIA SETTENTR.	10	6	10	1	69	66	16	9	187
ALTRI COMUNI ITALIA CENTRALE	9	7	9	3	57	43	8	6	142
ALTRI COMUNI ITALIA MERID. INS.	17	4	11	7	149	73	11	12	284
ESTERO	3	1	8	3	42	39	5	4	105
MOVIMENTI D'UFFICIO	6	10	12	4	186	206	32	9	465
TOTALE	135	76	102	42	1.239	1.046	189	144	2.973

FEMMINE

DESTINAZIONE	CLASSI DI ETA'								TOTALE
	0-02	03-05	06-10	11-13	14-34	35-54	55-64	65 e +	
COMUNI CINTURA DI MODENA (*)	40	30	28	9	316	209	51	54	737
ALTRI COMUNI PROV. DI MODENA	28	14	17	7	226	153	57	70	572
ALTRI COMUNI EMILIA ROMAGNA	19	7	12	8	143	108	24	24	345
ALTRI COMUNI ITALIA SETTENTR.	17	10	5	4	94	68	14	30	242
ALTRI COMUNI ITALIA CENTRALE	5	5	2	4	41	37	7	11	112
ALTRI COMUNI ITALIA MERID. INS.	14	10	5	6	102	55	16	13	221
ESTERO	6	10	8	2	33	32	4	7	102
MOVIMENTI D'UFFICIO	1	6	8	5	108	104	30	17	279
TOTALE	130	92	85	45	1.063	766	203	226	2.610

TOTALE

DESTINAZIONE	CLASSI DI ETA'								TOTALE
	0-02	03-05	06-10	11-13	14-34	35-54	55-64	65 e +	
COMUNI CINTURA DI MODENA (*)	78	49	57	23	675	481	93	95	1.551
ALTRI COMUNI PROV. DI MODENA	56	36	33	14	448	380	109	119	1.195
ALTRI COMUNI EMILIA ROMAGNA	43	14	19	11	298	228	47	38	698
ALTRI COMUNI ITALIA SETTENTR.	27	16	15	5	163	134	30	39	429
ALTRI COMUNI ITALIA CENTRALE	14	12	11	7	98	80	15	17	254
ALTRI COMUNI ITALIA MERID. INS.	31	14	16	13	251	128	27	25	505
ESTERO	9	11	16	5	75	71	9	11	207
MOVIMENTI D'UFFICIO	7	16	20	9	294	310	62	26	744
TOTALE	265	168	187	87	2.302	1.812	392	370	5.583

(*) Alcuni comuni della Cintura (ex Comprensorio di Modena): Bastiglia, Bomporto, Campogalliano, Castelfranco E., Soliera, Castelnovo R., Nonantola, Ravarino, S.Cesario, Spilamberto

**TAV. A. 31 - EMIGRATI SECONDO LA ZONA DI PROVENIENZA E DI DESTINAZIONE
- COMUNE DI MODENA - ANNO 2008 -**

dati assoluti

ZONA DI PROVENIENZA	ZONA DI DESTINAZIONE								TOTALE
	Comuni Cintura MO (*)	Altri Comuni Prov. MO	Altri Comuni Emilia Romag.	Altri Comuni Italia Sett.	Altri Comuni Italia Centr.	Altri Comuni Sud- Isole	Estero	Loc. sconosci uta	
NATI A MODENA	529	333	174	78	59	53	74	62	1.362
COMUNI CINTURA MODENA (*)	242	84	57	16	9	13	8	40	469
ALTRI COMUNI PROV. MODENA	130	297	65	28	9	17	5	57	608
ALTRI COMUNI EMILIA ROMAGNA	64	61	116	27	14	14	6	34	336
ALTRI COMUNI ITALIA SETTENTR.	43	57	31	119	19	16	5	31	321
ALTRI COMUNI ITALIA CENTRALE	31	33	14	24	72	8	3	27	212
ALTRI COMUNI ITALIA MERID-INS.	298	161	124	37	42	365	8	77	1.112
ESTERO	214	169	117	100	30	19	98	416	1.163
TOTALE	1.551	1.195	698	429	254	505	207	744	5.583

percentuale di colonna

ZONA DI PROVENIENZA	ZONA DI DESTINAZIONE								TOTALE
	Comuni Cintura MO (*)	Altri Comuni Prov. MO	Altri Comuni Emilia Romag.	Altri Comuni Italia Sett.	Altri Comuni Italia Centr.	Altri Comuni Sud- Isole	Estero	Loc. sconosci uta	
NATI A MODENA	34,1	27,9	24,9	18,2	23,2	10,5	35,7	8,3	24,4
COMUNI CINTURA MODENA (*)	15,6	7,0	8,2	3,7	3,5	2,6	3,9	5,4	8,4
ALTRI COMUNI PROV. MODENA	8,4	24,9	9,3	6,5	3,5	3,4	2,4	7,7	10,9
ALTRI COMUNI EMILIA ROMAGNA	4,1	5,1	16,6	6,3	5,5	2,8	2,9	4,6	6,0
ALTRI COMUNI ITALIA SETTENTR.	2,8	4,8	4,4	27,7	7,5	3,2	2,4	4,2	5,7
ALTRI COMUNI ITALIA CENTRALE	2,0	2,8	2,0	5,6	28,3	1,6	1,4	3,6	3,8
ALTRI COMUNI ITALIA MERID-INS.	19,2	13,5	17,8	8,6	16,5	72,3	3,9	10,3	19,9
ESTERO	13,8	14,1	16,8	23,3	11,8	3,8	47,3	55,9	20,8
TOTALE	100,0	100,0	100,0	100,0	100,0	100,0	100,0	100,0	100,0

percentuale di riga

ZONA DI PROVENIENZA	ZONA DI DESTINAZIONE								TOTALE
	Comuni Cintura MO (*)	Altri Comuni Prov. MO	Altri Comuni Emilia Romag.	Altri Comuni Italia Sett.	Altri Comuni Italia Centr.	Altri Comuni Sud- Isole	Estero	Loc. sconosci uta	
NATI A MODENA	38,8	24,4	12,8	5,7	4,3	3,9	5,4	4,6	100,0
COMUNI CINTURA MODENA (*)	51,6	17,9	12,2	3,4	1,9	2,8	1,7	8,5	100,0
ALTRI COMUNI PROV. MODENA	21,4	48,8	10,7	4,6	1,5	2,8	0,8	9,4	100,0
ALTRI COMUNI EMILIA ROMAGNA	19,0	18,2	34,5	8,0	4,2	4,2	1,8	10,1	100,0
ALTRI COMUNI ITALIA SETTENTR.	13,4	17,8	9,7	37,1	5,9	5,0	1,6	9,7	100,0
ALTRI COMUNI ITALIA CENTRALE	14,6	15,6	6,6	11,3	34,0	3,8	1,4	12,7	100,0
ALTRI COMUNI ITALIA MERID-INS.	26,8	14,5	11,2	3,3	3,8	32,8	0,7	6,9	100,0
ESTERO	18,4	14,5	10,1	8,6	2,6	1,6	8,4	35,8	100,0
TOTALE	27,8	21,4	12,5	7,7	4,5	9,0	3,7	13,3	100,0

percentuale sul totale generale

ZONA DI PROVENIENZA	ZONA DI DESTINAZIONE								TOTALE
	Comuni Cintura MO (*)	Altri Comuni Prov. MO	Altri Comuni Emilia Romag.	Altri Comuni Italia Sett.	Altri Comuni Italia Centr.	Altri Comuni Sud- Isole	Estero	Loc. sconosci uta	
NATI A MODENA	9,5	6,0	3,1	1,4	1,1	0,9	1,3	1,1	24,4
COMUNI CINTURA MODENA (*)	4,3	1,5	1,0	0,3	0,2	0,2	0,1	0,7	8,4
ALTRI COMUNI PROV. MODENA	2,3	5,3	1,2	0,5	0,2	0,3	0,1	1,0	10,9
ALTRI COMUNI EMILIA ROMAGNA	1,1	1,1	2,1	0,5	0,3	0,3	0,1	0,6	6,0
ALTRI COMUNI ITALIA SETTENTR.	0,8	1,0	0,6	2,1	0,3	0,3	0,1	0,6	5,7
ALTRI COMUNI ITALIA CENTRALE	0,6	0,6	0,3	0,4	1,3	0,1	0,1	0,5	3,8
ALTRI COMUNI ITALIA MERID-INS.	5,3	2,9	2,2	0,7	0,8	6,5	0,1	1,4	19,9
ESTERO	3,8	3,0	2,1	1,8	0,5	0,3	1,8	7,5	20,8
TOTALE	27,8	21,4	12,5	7,7	4,5	9,0	3,7	13,3	100,0

(*) Comuni della Cintura di Modena (ex Comprensorio di Modena): Bastiglia, Bomporto, Campogalliano, Castelfranco E., Soliera, Castelnuovo R., Nonantola, Ravarino, S.Cesario, Spilamberto

**TAV. A. 32 - EMIGRATI SECONDO L'ANNO DI INSEDIAMENTO A MODENA E LA ZONA DI DESTINAZIONE
- COMUNE DI MODENA - ANNO 2008 -**

dati assoluti

ANNO DI INSEDIAMENTO A MODENA	EMIGRAZIONE PER ZONA								TOTALE
	Comuni Cintura MO (*)	Altri Comuni MO	Altre Prov. E. ER	Altri Italia Sett.	Altri Italia Centr.	Altri Sud-Isole	Estero	Loc. sconosciuta	
NATI A MODENA	527	331	169	76	57	53	74	57	1.344
PRIMA DEL 1950	12	13	5	3	1	-	-	2	36
1950-1959	17	28	7	3	1	-	-	-	56
1960-1969	54	58	15	6	2	6	1	11	153
1970-1979	65	57	21	19	5	4	3	9	183
1980-1989	100	75	43	19	8	11	7	14	277
1990-1999	142	120	73	35	33	60	14	100	577
2000-2007	603	475	342	245	136	333	102	551	2.787
2008	31	38	23	23	11	38	6	-	170
TOTALE	1.551	1.195	698	429	254	505	207	744	5.583

percentuale di colonna

ANNO DI INSEDIAMENTO A MODENA	EMIGRAZIONE PER ZONA								TOTALE
	Comuni Cintura MO (*)	Altri Comuni MO	Altre Prov. R. ER	Altri Italia Sett.	Altri Italia Centr.	Altri Sud-Isole	Estero	Loc. sconosciuta	
NATI A MODENA	34,0	27,7	24,2	17,7	22,4	10,5	35,7	7,7	24,1
PRIMA DEL 1950	0,8	1,1	0,7	0,7	0,4	-	-	0,3	0,6
1950-1959	1,1	2,3	1,0	0,7	0,4	-	-	-	1,0
1960-1969	3,5	4,9	2,1	1,4	0,8	1,2	0,5	1,5	2,7
1970-1979	4,2	4,8	3,0	4,4	2,0	0,8	1,4	1,2	3,3
1980-1989	6,4	6,3	6,2	4,4	3,1	2,2	3,4	1,9	5,0
1990-1999	9,2	10,0	10,5	8,2	13,0	11,9	6,8	13,4	10,3
2000-2007	38,9	39,7	49,0	57,1	53,5	65,9	49,3	74,1	49,9
2008	2,0	3,2	3,3	5,4	4,3	7,5	2,9	-	3,0
TOTALE	100,0	100,0	100,0	100,0	100,0	100,0	100,0	100,0	100,0

percentuale di riga

ANNO DI INSEDIAMENTO A MODENA	EMIGRAZIONE PER ZONA								TOTALE
	Comuni Cintura MO (*)	Altri Comuni MO	Altre Prov. R. ER	Altri Italia Sett.	Altri Italia Centr.	Altri Sud-Isole	Estero	Loc. sconosciuta	
NATI A MODENA	39,2	24,6	12,6	5,7	4,2	3,9	5,5	4,2	100,0
PRIMA DEL 1950	33,3	36,1	13,9	8,3	2,8	-	-	5,6	100,0
1950-1959	30,4	50,0	12,5	5,4	1,8	-	-	-	100,0
1960-1969	35,3	37,9	9,8	3,9	1,3	3,9	0,7	7,2	100,0
1970-1979	35,5	31,1	11,5	10,4	2,7	2,2	1,6	4,9	100,0
1980-1989	36,1	27,1	15,5	6,9	2,9	4,0	2,5	5,1	100,0
1990-1999	24,6	20,8	12,7	6,1	5,7	10,4	2,4	17,3	100,0
2000-2007	21,6	17,0	12,3	8,8	4,9	11,9	3,7	19,8	100,0
2008	18,2	22,4	13,5	13,5	6,5	22,4	3,5	-	100,0
TOTALE	27,8	21,4	12,5	7,7	4,5	9,0	3,7	13,3	100,0

percentuale sul totale generale

ANNO DI INSEDIAMENTO A MODENA	EMIGRAZIONE PER ZONA								TOTALE
	Comuni Cintura MO (*)	Altri Comuni MO	Altre Prov. R. ER	Altri Italia Sett.	Altri Italia Centr.	Altri Sud-Isole	Estero	Loc. sconosciuta	
NATI A MODENA	9,4	5,9	3,0	1,4	1,0	0,9	1,3	1,0	24,1
PRIMA DEL 1950	0,2	0,2	0,1	0,1	0,0	-	-	0,0	0,6
1950-1959	0,3	0,5	0,1	0,1	0,0	-	-	-	1,0
1960-1969	1,0	1,0	0,3	0,1	0,0	0,1	0,0	0,2	2,7
1970-1979	1,2	1,0	0,4	0,3	0,1	0,1	0,1	0,2	3,3
1980-1989	1,8	1,3	0,8	0,3	0,1	0,2	0,1	0,3	5,0
1990-1999	2,5	2,1	1,3	0,6	0,6	1,1	0,3	1,8	10,3
2000-2007	10,8	8,5	6,1	4,4	2,4	6,0	1,8	9,9	49,9
2008	0,6	0,7	0,4	0,4	0,2	0,7	0,1	-	3,0
TOTALE	27,8	21,4	12,5	7,7	4,5	9,0	3,7	13,3	100,0

(*) Comuni della Cintura di Modena (ex Comprensorio di Modena): Bastiglia, Bomporto, Campogalliano, Castelfranco E., Soliera, Castelnuovo R., Nonantola, Ravarino, S. Cesario, Spilamberto

**TAV. A. 32a - SALDO MIGRATORIO CONCOMUNI DELLA PROVINCIA
- COMUNE DI MODENA - ANNO 2008 -**

DENOMINAZIONE DEL COMUNE	IMMIGRATI		EMIGRATI		SALDO
	n°	%	n°	%	
SAN CESARIO SUL PANARO	40	2,5	20	0,7	20
PRIGNANO SULLA SECCHIA	13	0,8	5	0,2	8
MARANELLO	47	2,9	40	1,5	7
MONTEFIORINO	11	0,7	5	0,2	6
VIGNOLA	52	3,2	48	1,7	4
SAN POSSIDONIO	8	0,5	5	0,2	3
CONCORDIA SULLA SECCHIA	7	0,4	5	0,2	2
GUIGLIA	14	0,9	12	0,4	2
LAMA MOCOGNO	9	0,6	9	0,3	-
PALAGANO	3	0,2	3	0,1	-
SAN FELICE SUL PANARO	9	0,6	9	0,3	-
FIUMALBO	1	0,1	2	0,1	- 1
MEDOLLA	4	0,2	5	0,2	- 1
NOVI DI MODENA	4	0,2	5	0,2	- 1
POLINAGO	5	0,3	6	0,2	- 1
CAVEZZO	6	0,4	8	0,3	- 2
MONTESE	3	0,2	5	0,2	- 2
RIOLUNATO	1	0,1	3	0,1	- 2
SAVIGNANO SUL PANARO	5	0,3	8	0,3	- 3
CASTELVETRO DI MODENA	46	2,8	50	1,8	- 4
SASSUOLO	59	3,6	63	2,3	- 4
SESTOLA	1	0,1	5	0,2	- 4
FRASSINORO	2	0,1	7	0,3	- 5
ZOCCA	7	0,4	12	0,4	- 5
MONTECRETO	-	-	6	0,2	- 6
CAMPOSANTO	7	0,4	14	0,5	- 7
FINALE EMILIA	3	0,2	10	0,4	- 7
FIORANO MODENESE	28	1,7	35	1,3	- 7
FANANO	4	0,2	15	0,5	- 11
SERRAMAZZONI	30	1,8	41	1,5	- 11
MARANO SUL PANARO	4	0,2	16	0,6	- 12
PIEVEPELAGO	2	0,1	14	0,5	- 12
PAVULLO NEL FRIGNANO	26	1,6	45	1,6	- 19
MIRANDOLA	13	0,8	33	1,2	- 20
RAVARINO	19	1,2	41	1,5	- 22
CAMPOGALLIANO	67	4,1	106	3,9	- 39
SAN PROSPERO	39	2,4	81	2,9	- 42
CASTELFRANCO EMILIA	185	11,3	254	9,2	- 69
CARPI	111	6,8	190	6,9	- 79
SPILAMBERTO	46	2,8	134	4,9	- 88
BOMPORTO	83	5,1	173	6,3	- 90
BASTIGLIA	44	2,7	140	5,1	- 96
CASTELNUOVO RANGONE	142	8,7	238	8,7	- 96
SOLIERA	72	4,4	172	6,3	- 100
FORMIGINE	231	14,2	375	13,7	- 144
NONANTOLA	119	7,3	273	9,9	- 154
TOTALE	1.632	100,0	2.746	100,0	- 1.114

**TAV. A. 32b - SALDO MIGRATORIO CON LE ALTRE PROVINCE DELLA REGIONE
EMILIA ROMAGNA - COMUNE DI MODENA - ANNO 2008 -**

PROVINCIA	IMMIGRATI		EMIGRATI		SALDO
	n°	%	n°	%	
FERRARA	42	8	35	5	7
PIACENZA	9	2	7	1	2
RAVENNA	22	4	25	4	-3
BOLOGNA	167	33	172	25	-5
PARMA	37	7	43	6	-6
RIMINI	8	2	18	3	-10
FORLI	9	2	28	4	-19
REGGIO E.	214	42	370	53	-156
TOTALE	508	100	698	100	-190

**TAV. A. 32c - SALDO MIGRATORIO CON LE ALTRE REGIONI ITALIANE - COMUNE DI MODENA -
- ANNO 2008 -**

REGIONI ITALIANE	IMMIGRATI		EMIGRATI		SALDO
	n°	%	n°	%	
CAMPANIA	602	28	214	18	388
PUGLIA	386	18	154	13	232
SICILIA	179	8	63	5	116
CALABRIA	135	6	48	4	87
LAZIO	176	8	115	10	61
BASILICATA	38	2	3	0	35
VENETO	94	4	80	7	14
ABRUZZO	30	1	18	2	12
MARCHE	41	2	33	3	8
MOLISE	14	1	6	1	8
PIEMONTE	74	3	66	6	8
LIGURIA	44	2	39	3	5
UMBRIA	15	1	11	1	4
SARDEGNA	23	1	23	2	-
PROV. DI BOLZANO	7	0	8	1	1
FRIULI-VENEZIA-GIULIA	19	1	21	2	2
VALLE D' AOSTA	-	-	7	1	7
PROV. DI TRENTO	5	0	13	1	8
TOSCANA	62	3	71	6	9
LOMBARDIA	181	9	195	16	14
TOTALE	2.125	100	1.188	100	937

**TAV. A. 32d - SALDO MIGRATORIO CON MACRO AREE GEOGRAFICHE ESTERE - COMUNE DI MODENA -
- ANNO 2008 -**

DENOMINAZIONE DELLA ZONA	IMMIGRATI		EMIGRATI		SALDO
	n°	%	n°	%	
ALTRI EUROPA	724	25	18	9	706
EUROPA (U.E.)	661	23	111	54	550
ALTRI AFRICA	450	16	10	5	440
AFRICA SETTENT.	427	15	3	1	424
ASIA	444	15	28	14	416
AMERICA MERIDION.	130	4	14	7	116
AMERICA C. CARAIBICA	36	1	1	0	35
OCEANIA	6	0	3	1	3
AMERICA SETTENTR.	19	1	19	9	-
TOTALE	2.897	100	207	100	2.690

**TAV. A. 32e - NAZIONI ESTERE CON CUI SI REGISTRANO I PIU' ALTI SALDI MIGRATORI
- COMUNE DI MODENA - ANNO 2008 -**

CLASSIFICA DELLE PRIME 20 NAZIONI	IMMIGRATI		EMIGRATI		SALDO
	n°	%	n°	%	
ROMANIA	421	17,0	10	16,1	411
MOLDAVIA	311	12,5	6	9,7	305
MAROCCO	303	12,2	-	-	303
GHANA	252	10,2	2	3,2	250
UCRAINA	197	7,9	-	-	197
ALBANIA	183	7,4	3	4,8	180
FILIPPINE	175	7,1	6	9,7	169
TUNISIA	108	4,4	2	3,2	106
POLONIA	96	3,9	8	12,9	88
TURCHIA	84	3,4	4	6,5	80
NIGERIA	57	2,3	1	1,6	56
PERU'	46	1,9	-	-	46
CAMERUN	36	1,5	-	-	36
INDIA	32	1,3	-	-	32
BRASILE	33	1,3	4	6,5	29
GUINEA	29	1,2	-	-	29
CINA POPOLARE	39	1,6	11	17,7	28
LITUANIA	27	1,1	2	3,2	25
REPUB. DOMINICANA	25	1,0	-	-	25
CEYLON	27	1,1	3	4,8	24
TOTALE	2.481	100,0	62	100,0	2.419

**TAV. A. 32f - IMMIGRATI DI CITTADINANZA STRANIERA PER ZONA DI PROVENIENZA
- COMUNE DI MODENA - ANNO 2008 -**

CITTADINANZA RAGGRUPPATA PER AREE GEOGRAFICHE		ZONA DI PROVENIENZA						Trasf. d'Uffic.	TOTALE
		Comuni Prov. MO	Emilia Romag.	Italia Setten.	Italia Centr.	Italia Merid. Insul.	Estero		
EUROPA UE	ass.	79	26	29	24	21	644	9	832
	%	9,5	3,1	3,5	2,9	2,5	77,4	1,1	100,0
EUROPA EXTRA UE	ass.	94	38	19	22	36	715	95	1.019
	%	9,2	3,7	1,9	2,2	3,5	70,2	9,3	100,0
ALTRI AFRICA	ass.	63	14	23	27	10	449	63	649
	%	9,7	2,2	3,5	4,2	1,5	69,2	9,7	100,0
AFRICA SETTENTRIONALE	ass.	98	36	25	16	14	424	132	745
	%	13,2	4,8	3,4	2,1	1,9	56,9	17,7	100,0
AMERICA SETTENTRIONALE	ass.	13	.	13
	%	100,0	.	100,0
AMERICA CENTRALE	ass.	5	4	3	3	1	35	4	55
	%	9,1	7,3	5,5	5,5	1,8	63,6	7,3	100,0
AMERICA MERIDIONALE	ass.	13	3	14	2	1	111	5	149
	%	8,7	2,0	9,4	1,3	0,7	74,5	3,4	100,0
ASIA	ass.	106	36	47	34	30	433	72	758
	%	14,0	4,7	6,2	4,5	4,0	57,1	9,5	100,0
AUSTRALIA, OCEANIA E ALTRI	ass.	5	.	5
	%	100,0	.	100,0
APOLIDE	ass.	.	.	.	1	.	.	.	1
	%	.	.	.	100,0	.	.	.	100,0
TOTALE	ass.	458	157	160	129	113	2.829	380	4.226
	%	10,8	3,7	3,8	3,1	2,7	66,9	9,0	100,0

**TAV. A. 33a - STRANIERI RESIDENTI MINORENNI E MAGGIORENNI PER SESSO E CITTADINANZA
- COMUNE DI MODENA - 31/12/2008**

NAZIONALITA'		MASCHI			FEMMINE			TOTALE		
		0-17	18 e +	Totale	0-17	18 e +	Totale	0-17	18 e +	Totale
EUROPA UE	AUSTRIA	1	4	5		6	6	1	10	11
	BELGIO		6	6		6	6		12	12
	BULGARIA	8	40	48	7	105	112	15	145	160
	CIPRO		1	1					1	1
	DANIMARCA	1	3	4	1	5	6	2	8	10
	ESTONIA		1	1		10	10		11	11
	FINLANDIA		1	1		9	9		10	10
	FRANCIA	6	39	45	6	56	62	12	95	107
	GERMANIA	5	39	44	7	42	49	12	81	93
	GRECIA	2	38	40	2	24	26	4	62	66
	IRLANDA	1	5	6	1	6	7	2	11	13
	LETTONIA	1	3	4	1	18	19	2	21	23
	LITUANIA	7	39	46	1	37	38	8	76	84
	PAESI BASSI	1	13	14	1	10	11	2	23	25
	POLONIA	40	111	151	34	526	560	74	637	711
	PORTOGALLO	1	4	5	1	9	10	2	13	15
	REGNO UNITO	2	57	59	4	53	57	6	110	116
	REP CECA	1	2	3		25	25	1	27	28
	REP SLOVACCA		1	1		11	11		12	12
	ROMANIA	162	825	987	143	1.109	1.252	305	1.934	2.239
SPAGNA	3	16	19	2	51	53	5	67	72	
SVEZIA	3	18	21	3	15	18	6	33	39	
UNGHERIA		2	2		19	19		21	21	
TOTALE	245	1.268	1.513	214	2.152	2.366	459	3.420	3.879	
EUROPA EXTRA UE	ALBANIA	262	854	1.116	249	704	953	511	1.558	2.069
	BIELORUSSIA	1		1		10	10	1	10	11
	BOSNIA	2	17	19	5	20	25	7	37	44
	CROAZIA	1	11	12		17	17	1	28	29
	FED. RUSSA	14	13	27	6	129	135	20	142	162
	MACEDONIA	1	4	5	2	2	4	3	6	9
	MOLDOVA	73	220	293	73	695	768	146	915	1.061
	NORVEGIA		1	1		1	1		2	2
	REP. S. MARINO		1	1		1	1		2	2
	SERBIA MONTENEGRO	39	58	97	31	54	85	70	112	182
	SVIZZERA		7	7		8	8		15	15
	TURCHIA	131	458	589	136	188	324	267	646	913
	UCRAINA	69	206	275	61	980	1.041	130	1.186	1.316
TOTALE	593	1.850	2.443	563	2.809	3.372	1.156	4.659	5.815	
AFRICA	ALGERIA	43	111	154	32	46	78	75	157	232
	ANGOLA	1	6	7		3	3	1	9	10
	BURKINA FASO	5	22	27	3	5	8	8	27	35
	BURUNDI				1		1	1		1
	CAMERUN	6	94	100	6	81	87	12	175	187
	CAPO VERDE					1	1		1	1
	CONGO	1	5	6		1	1	1	6	7
	COSTA D'AVORIO	6	53	59	8	23	31	14	76	90
	EGITTO	15	27	42	6	17	23	21	44	65
	ERITREA	2	48	50		5	5	2	53	55
	ETIOPIA	12	44	56	7	56	63	19	100	119
	GAMBIA		1	1					1	1
	GHANA	335	868	1.203	299	616	915	634	1.484	2.118
	GUINEA	35	102	137	31	36	67	66	138	204
	GUINEA BISSAO		1	1					1	1
	KENYA		1	1					1	1
	LIBERIA	2	88	90	2	4	6	4	92	96
	LIBIA		3	3	3		3	3	3	6
	MALAWI	1		1	1	2	3	2	2	4
	MALI	5	13	18	5	5	10	10	18	28
MAROCCO	343	1.272	1.615	346	911	1.257	689	2.183	2.872	
MAURITANIA	4	13	17	1	2	3	5	15	20	

(segue)

**TAV. A. 33 a - STRANIERI RESIDENTI MINORENNI E MAGGIORENNI PER SESSO E CITTADINANZA
- COMUNE DI MODENA - 31/12/2008**

NAZIONALITA'		MASCHI			FEMMINE			TOTALE		
		0-17	18 e +	Totale	0-17	18 e +	Totale	0-17	18 e +	Totale
AFRICA	MAURITIUS	2	1	3		1	1	2	2	4
	NIGER		2	2		5	5		7	7
	NIGERIA	143	226	369	123	342	465	266	568	834
	REP.DEL BENIN	3	9	12	4	7	11	7	16	23
	REP.DEM.CONGO ex ZAIRE	2	3	5	3	4	7	5	7	12
	REP.MALGASCIA					2	2		2	2
	RODESIA/ZIMBABWE		2	2	2		2	2	2	4
	RUANDA		1	1	1	3	4	1	4	5
	SENEGAL	8	60	68	3	13	16	11	73	84
	SEYCHELLES		1	1		3	3		4	4
	SIERRA LEONE		12	12		1	1		13	13
	SOMALIA		17	17	4	28	32	4	45	49
	SUD AFRICA	1	1	2		1	1	1	2	3
	SUDAN	1	15	16	4	1	5	5	16	21
	TANGANICA/TANZANIA	2	5	7		3	3	2	8	10
TOGO	2	32	34	4	5	9	6	37	43	
TUNISIA	185	753	938	139	232	371	324	985	1.309	
TOTALE	1.165	3.912	5.077	1.038	2.465	3.503	2.203	6.377	8.580	
AMERICA	ARGENTINA	3	19	22		23	23	3	42	45
	BOLIVIA	2	3	5		13	13	2	16	18
	BRASILE	7	26	33	10	93	103	17	119	136
	CANADA		3	3		1	1		4	4
	CILE	2	12	14	2	19	21	4	31	35
	COLOMBIA	5	15	20	7	55	62	12	70	82
	COSTARICA		1	1					1	1
	CUBA	3	23	26		65	65	3	88	91
	EL SALVADOR					1	1		1	1
	EQUADOR	2	3	5		13	13	2	16	18
	GIAMAICA				1	1	2	1	1	2
	HONDURAS		3	3		2	2		5	5
	ISOLA DOMINICA					1	1		1	1
	MESSICO	1	4	5	2	9	11	3	13	16
	NICARAGUA		2	2		2	2		4	4
	PANAMA		3	3		3	3		6	6
	PARAGUAY					1	1		1	1
	PERU'	22	80	102	34	155	189	56	235	291
REP.DOMINICANA	17	28	45	9	67	76	26	95	121	
U.S.A.	7	15	22	4	20	24	11	35	46	
URUGUAY	1	2	3		2	2	1	4	5	
VENEZUELA	1	2	3		9	9	1	11	12	
TOTALE	73	244	317	69	555	624	142	799	941	
ASIA	AFGANISTAN	4	18	22	4	5	9	8	23	31
	ARMENIA		2	2					2	2
	AZEIRBAIGIAN					1	1		1	1
	BANGLADESH	17	69	86	12	24	36	29	93	122
	CAMBOGIA	2		2				2		2
	COREA SUD					3	3		3	3
	FILIPPINE	256	693	949	288	850	1.138	544	1.543	2.087
	GEORGIA				1	5	6	1	5	6
	GIAPPONE	1	7	8	1	15	16	2	22	24
	GIORDANIA		6	6		2	2		8	8
	INDIA	43	102	145	27	70	97	70	172	242
	INDONESIA					1	1		1	1
	IRAN	7	35	42	6	30	36	13	65	78
	IRAQ		3	3	4	1	5	4	4	8
	ISRAELE		12	12		3	3		15	15
	KAZAKISTAN	2	3	5	2	19	21	4	22	26
	KIRGHIZISTAN	1		1		2	2	1	2	3
	LAOS		1	1					1	1
	LIBANO	4	31	35	10	9	19	14	40	54
	MALDIVE		1	1					1	1
	MALESIA		3	3		1	1		4	4
	PAKISTAN	18	87	105	8	15	23	26	102	128
	PALESTINA	2	3	5		1	1	2	4	6
	REP.POP.CINESE	78	172	250	84	168	252	162	340	502
	SIRIA	6	10	16	3	9	12	9	19	28
	SRI LANKA ex CEYLON	27	101	128	23	68	91	50	169	219
	TAIWAN/FORMOSA		1	1					1	1
THAILANDIA	1		1		11	11	1	11	12	
UZBEKISTAN		1	1	1	10	11	1	11	12	
VIETNAM		1	1	1	1	2	1	2	3	
TOTALE	469	1.362	1.831	475	1.324	1.799	944	2.686	3.630	
OCEANIA	AUSTRALIA	1	3	4	1	6	7	2	9	11
	TOTALE	1	3	4	1	6	7	2	9	11
APOLIDE	APOLIDE		1	1					1	1
	TOTALE		1	1				1	1	1
TOTALE		2.546	8.640	11.186	2.360	9.311	11.671	4.906	17.951	22.857

**TAV. A. 33b - FAMIGLIE RESIDENTI CON ALMENO UN COMPONENTE STRANIERO, PER TIPOLOGIA FAMILIARE
- COMUNE DI MODENA - 31/12/2008**

TIPOLOGIA FAMILIARE	FAMIGLIE DI SOLI STRANIERI							FAM. MISTE	TOTALE
	Numero componenti della famiglia								
	1	2	3	4	5	6 e +	Totale		
PERSONE SOLE	5.292						5.292		5.292
COPPIE CONIUGATE		269					269	200	469
COPPIE CONIUGATE E FIGLI			461	520	204	65	1.250	421	1.671
COPPIE CONIUGATE E ALTRE PERSONE			85	48	24	16	173	95	268
COPPIE CONIUGATE, FIGLI E ALTRE PERSONE				144	163	213	520	217	737
GENITORI E FIGLI	1	285	90	33	7		416	105	521
GENITORI, FIGLI E ALTRE PERSONE		1	173	139	57	48	418	295	713
ALTRO TIPO DI FAMIGLIA		750	284	137	66	37	1.274	365	1.639
TOTALE	5.293	1.305	1.093	1.021	521	379	9.612	1.698	11.310

**TAV. A. 33c - STRANIERI RESIDENTI PER AREE GEOGRAFICHE E SESSO - COMUNE DI MODENA -
- DAL 2002 AL 2008 -**

GRANDI ZONE	SESSO	ANNI						
		2002	2003	2004	2005	2006	2007	2008
EUROPA CEE	maschi	284	254	325	351	366	1.280	1.513
	femmine	310	273	677	751	782	2.065	2.366
	totale	594	527	1.002	1.102	1.148	3.345	3.879
EUROPA EXTRA	maschi	1.270	1.725	2.270	2.456	2.609	2.100	2.443
	femmine	1.514	2.231	2.651	3.014	3.341	2.815	3.372
	totale	2.784	3.956	4.921	5.470	5.950	4.915	5.815
AFRICA	maschi	3.383	3.683	4.219	4.517	4.703	4.573	5.077
	femmine	2.311	2.527	2.736	2.948	3.125	3.206	3.503
	totale	5.694	6.210	6.955	7.465	7.828	7.779	8.580
AMERICA	maschi	203	219	246	274	286	285	317
	femmine	362	433	464	510	548	559	624
	totale	565	652	710	784	834	844	941
ASIA	maschi	1.052	1.121	1.226	1.369	1.474	1.614	1.831
	femmine	1.038	1.128	1.271	1.398	1.471	1.566	1.799
	totale	2.090	2.249	2.497	2.767	2.945	3.180	3.630
OCEANIA	maschi	2				1	3	4
	femmine	5	4	5	5	4	4	7
	totale	7	4	5	5	5	7	11
APOLIDI	maschi							1
	femmine		2					
	totale	0	2	0	0	0	0	1
TOTALE GENERALE	maschi	6.194	7.002	8.286	8.967	9.439	9.855	11.186
	femmine	5.540	6.598	7.804	8.626	9.271	10.215	11.671
	totale	11.734	13.600	16.090	17.593	18.710	20.070	22.857

N.B.: Fino al 2003 gli stati europei erano 15: Austria, Belgio, Danimarca, Finlandia, Francia, Germania, Grecia, Irlanda, Lussemburgo, Paesi Bassi, Portogallo, Regno Unito, Spagna, Svezia.
Nel corso del 2004 per aggiunta degli stati di Cipro, Malta, Estonia, Lettonia, Lituania, Polonia, Rep. Ceca, Slovacchia, Slovenia ed Ungheria gli stati europei sono diventati 25.
Nel 2007, per aggiunta di Romania e Bulgaria sono diventati 27

TAV. A. 33c1 - STRANIERI RESIDENTI PER NAZIONALITA' - COMUNE DI MODENA - DAL 1991 AL 2008 -

CITTADINANZA	1991	2001	2004	2005	2006	2007	2008
AFGANISTAN	0	8	8	9	13	17	31
ALBANIA	27	879	1.573	1.725	1.844	1.847	2.069
ALGERIA	22	147	227	242	240	235	232
ANGOLA	1	10	13	15	14	11	10
APOLIDE	4	0	0	0	0	0	1
ARGENTINA	34	35	62	65	57	54	45
ARMENIA	0	0	0	1	1	1	2
AUSTRALIA	4	4	4	4	5	7	11
AUSTRIA	16	12	10	12	12	14	11
AZEIRBAIGIAN	0	0	0	0	0	0	1
BANGLADESH	5	18	47	59	60	94	122
BELGIO	7	9	14	15	12	13	12
BIELORUSSIA	0	4	12	11	8	8	11
BOLIVIA	0	3	10	12	16	16	18
BOSNIA	0	28	47	45	45	42	44
BOTSWANA	1	0	0	0	0	0	0
BRASILE	37	101	119	124	131	123	136
BULGARIA	10	68	95	111	119	152	160
BURKINA FASO	1	15	30	32	34	29	35
BURUNDI	0	0	1	1	1	1	1
CAMBOGIA	0	0	0	0	2	4	2
CAMERUN	1	33	80	131	140	150	187
CANADA	5	4	5	5	8	7	4
CAPO VERDE	0	0	2	2	2	2	1
CECOSLOVACCHIA	11	0	0	0	0	0	0
CIAD	0	0	0	0	1	1	0
CILE	40	32	34	32	31	30	35
CIPRO	2	0	0	0	1	1	1
COLOMBIA	17	47	55	66	66	71	82
CONGO	0	0	0	12	13	9	7
COREA NORD	2	1	0	0	0	0	0
COREA SUD	0	1	2	2	1	3	3
COSTA D'AVORIO	9	46	72	75	80	84	90
COSTARICA	1	2	3	1	1	1	1
CROAZIA	0	44	43	40	38	33	29
CUBA	0	51	74	87	90	90	91
DANIMARCA	1	8	9	9	9	8	10
ECUADOR	2	4	11	16	18	15	18
EGITTO	70	73	86	93	95	78	65
EL SALVADOR	2	1	0	1	1	1	1
ERITREA	0	7	13	22	29	39	55
ESTONIA	0	4	9	9	9	7	11
ETIOPIA	12	54	85	83	89	97	119
FED. RUSSA	8	123	155	157	167	172	162
FILIPPINE	105	987	1.420	1.551	1.664	1.854	2.087
FINLANDIA	8	12	10	11	10	8	10
FRANCIA	61	73	95	95	99	105	107
GABON	2	0	0	0	0	0	0
GAMBIA	0	0	0	0	0	0	1
GEORGIA	0	0	6	6	3	4	6
GERMANIA	80	70	70	73	69	84	93
GERMANIA FEDERALE	0	0	0	0	0		0
GHANA	261	1.312	1.567	1.675	1.780	1.863	2.118
GIAMAICA	0	0	0	0	0	2	2
GIAPPONE	10	29	21	21	21	21	24
GIORDANIA	20	22	12	13	8	7	8
GRAN BRETAGNA	82	0	0	0	0	0	0
GRECIA	158	100	74	73	75	70	66

(segue)

TAV. A. 33c1 - STRANIERI RESIDENTI PER NAZIONALITA' - COMUNE DI MODENA - DAL 1991 AL 2008

CITTADINANZA	1991	2001	2004	2005	2006	2007	2008
GUINEA	0	56	121	139	141	163	204
GUINEA BISSAO	0	0	0	0	0	0	1
HONDURAS	7	6	8	9	9	5	5
INDIA	15	153	170	184	197	210	242
INDONESIA	1	1	1	1	1	1	1
IRAN	83	58	69	77	77	75	78
IRAQ	2	7	9	9	10	9	8
IRLANDA	5	8	9	12	13	16	13
ISOLA DOMINICA	0	0	0	1	0	0	1
ISRAELE	27	17	19	20	19	17	15
KAZAKISTAN	0	18	20	24	21	22	26
KENYA	0	0	0	0	1	1	1
KIRGHIZISTAN	0	0	0	0	0	1	3
LAOS	0	0	0	0	0	1	1
LETTONIA	0	8	12	16	16	18	23
LIBANO	51	36	45	46	50	54	54
LIBERIA	2	4	25	46	67	81	96
LIBIA	9	6	4	6	6	7	6
LITUANIA	0	5	18	29	32	62	84
LUSSEMBURGO	0	0	0	0	1	0	0
MACEDONIA	0	3	6	6	11	11	9
MADAGASCAR	4	3	4	4	5	0	0
MALAWI	0	2	1	1	3	4	4
MALDIVE	1	0	1	1	1	1	1
MALESIA	1	1	5	5	4	4	4
MALI	0	11	24	28	28	25	28
MAROCCO	532	1.753	2.439	2.588	2.696	2.625	2.872
MAURITANIA	1	17	20	20	22	22	20
MAURITIUS	3	3	1	1	0	0	4
MESSICO	4	11	10	10	14	14	16
MOLDAVIA	0	39	411	501	583	740	1.061
MOZAMBICO	1	0	0	0	0	0	0
NEPAL	0	0	1	0	0	0	0
NICARAGUA	2	1	2	2	2	4	4
NIGER	3	0	0	10	10	9	7
NIGERIA	122	490	676	711	767	789	834
NORVEGIA	1	2	2	1	1	1	2
NUOVA ZELANDA	0	1	1	0	0	0	0
PAESI BASSI	12	25	20	23	22	27	25
PAKISTAN	8	68	77	92	95	95	128
PALESTINA	0	3	5	6	7	6	6
PANAMA	3	8	7	8	8	7	6
PAPUA NUOVA GUINEA	2	0	0	0	0	0	0
PAPUASIA N. ZELANDA	0	0	0	1	0	0	0
PARAGUAY	10	2	3	3	3	1	1
PERU'	14	91	173	198	223	248	291
POLONIA	42	115	354	432	484	630	711
PORTOGALLO	8	11	18	20	22	22	15
REGNO UNITO	0	97	96	99	99	108	116
REP.CECA	0	24	27	26	28	29	28
REP.SLOVACCA	0	11	10	9	10	16	12
REP.DEL BENIN	2	21	38	37	37	30	23
REP.DEM.CONGO ex ZAIRE	18	20	29	18	17	12	12
REP.DOMINICANA	24	74	85	91	98	100	121
REP.MALGASCIA						4	2

(segue)

TAV. A. 33c1 - STRANIERI RESIDENTI PER NAZIONALITA' - COMUNE DI MODENA - DAL 1991 AL 2008

CITTADINANZA	1991	2001	2004	2005	2006	2007	2008
REP.FED.JUGOSLAVA	101	161	0	0	0	0	0
REP.POP.CINESE	99	262	367	431	463	451	502
REP.S.MARINO	4	1	3	3	2	2	2
RODESIA/ZIMBABWE	0	2	3	3	2	3	4
ROMANIA	28	397	931	1.039	1.117	1.827	2.239
RUANDA	0	1	3	3	5	5	5
SENEGAL	16	65	70	79	83	78	84
SERBIA MONTENEGRO	0	0	169	174	186	174	182
SEYCHELLES	2	3	3	3	4	4	4
SIERRA LEONE	0	2	6	10	13	11	13
SINGAPORE	1	0	0	0	0	0	0
SIRIA	35	20	29	28	27	23	28
SLOVENIA	0	2	2	1	1	1	0
SOMALIA	35	107	73	65	64	51	49
SPAGNA	31	71	70	71	68	74	72
SRI LANKA ex CEYLON	30	90	140	152	168	176	219
SUD AFRICA	0	5	2	3	4	4	3
SUDAN	0	10	11	14	16	13	21
SVEZIA	5	67	49	39	34	34	39
SVIZZERA	20	18	21	17	13	15	15
TAIWAN ex FORMOSA	10	1	1	1	1	1	1
TANGANICA/TANZANIA	0	4	13	13	13	13	10
THAILANDIA	7	12	12	13	13	12	12
TOGO	0	11	23	26	32	35	43
TUNISIA	444	943	1.190	1.254	1.274	1.191	1.309
TURCHIA	158	318	735	778	817	793	913
TURKMENISTAN	0	0	1	1	1	1	0
U.S.A.	27	32	34	34	38	35	46
UCRAINA	0	80	718	862	999	1.077	1.316
UGANDA	2	0	0	0	0	0	0
UNGHERIA	6	24	26	28	22	19	21
URUGUAY	11	5	1	2	3	3	5
UZBEKISTAN	0	16	9	14	15	12	12
VENEZUELA	10	6	14	17	17	17	12
VIETNAM	2	0	0	0	1	2	3
YEMEN	4	2	0	0	1	1	0
TOTALE	3.019	10.011	15.635	17.068	18.147	19.513	22.230

N.B.: I residenti sono imputati agli stati esistenti negli anni considerati

**TAV. A. 33c2 - STRANIERI RESIDENTI PER CIRCOSCRIZIONE - COMUNE DI MODENA -
- DAL 1996 AL 2008 -**

ANNO	CIRCOSCRIZIONE				TOTALE STRANIERI	TOTALE RESIDENTI	% STRANIERI/ RESID.
	1	2	3	4			
1996	1.609	1.280	1.237	1.295	5.421	175.124	3,10
1997	1.832	1.502	1.373	1.346	6.053	175.013	3,46
1998	2.045	1.725	1.552	1.554	6.876	175.485	3,92
1999	2.277	2.070	1.780	1.773	7.900	176.022	4,49
2000	2.628	2.420	2.094	2.077	9.219	176.965	5,21
2001	3.005	2.726	2.374	2.404	10.509	178.013	5,90
2002	3.294	3.019	2.715	2.706	11.734	178.311	6,58
2003	3.690	3.540	3.198	3.172	13.600	178.874	7,60
2004	4.238	4.297	3.871	3.684	16.090	180.110	8,93
2005	4.517	4.712	4.213	4.151	17.593	180.469	9,75
2006	4.537	5.130	4.613	4.430	18.710	180.080	10,39
2007	4.813	5.600	4.999	4.658	20.070	179.937	11,15
2008	5.419	6.490	5.661	5.287	22.857	181.807	12,57

TAV. A. 33d - FAMIGLIE RESIDENTI PER TIPOLOGIA DAL 1996 AL 2008

FAMIGLIE DI UNO, DUE E PIU' COMPONENTI PER TIPOLOGIA	1996	1998	2000	2002	2004	2006	2007	2008
Capofamiglia single tra i 19 e i 44 anni	5.694	6.663	7.490	8.455	9.953	10.650	10.825	11.298
Capofamiglia single tra i 45 ed i 64 anni	4.028	4.203	4.492	5.095	5.774	6.619	7.003	7.504
Capofamiglia single di 65 anni e oltre	9.384	9.799	10.202	10.479	10.873	11.259	11.491	11.664
Capofamiglia e coniuge (lei tra i 19 ed i 44 anni)	2.932	2.924	2.800	2.603	2.293	1.957	1.785	1.763
Capofamiglia e coniuge (lei tra i 45 ed i 64 anni)	5.309	5.406	5.385	5.497	5.348	5.346	5.292	5.210
Capofamiglia e coniuge (lei di 65 anni e oltre)	5.907	6.065	6.311	6.639	7.005	7.325	7.408	7.608
Coppia di fatto (lei tra i 19 ed i 44 anni)	718	850	1.013	1.154	1.323	1.321	1.309	1.357
Coppia di fatto (lei tra i 45 ed i 64 anni)	197	244	268	309	346	395	426	449
Coppia di fatto (lei di 65 anni e oltre)	123	111	121	123	148	151	160	152
Coppia di persone conviventi	439	432	447	474	582	604	618	626
Capofamiglia e 1 figlio minorenni	815	897	1.010	1.158	1.252	1.376	1.443	1.533
Capofamiglia e 1 figlio maggiorenne	3.222	3.409	3.464	3.483	3.560	3.627	3.629	3.615
Capofamiglia e almeno due figli in media minorenni	457	509	591	712	800	936	990	1.057
Capofamiglia e almeno due figli in media maggiorenni	966	925	897	875	871	884	879	888
Capofamiglia, coniuge e 1 figlio minorenni	5.881	5.654	5.508	5.257	5.005	4.692	4.507	4.317
Capofamiglia, coniuge e 2 figli minorenni	3.852	3.993	4.148	4.234	4.184	4.244	4.232	4.146
Capofamiglia, coniuge e 3 o + figli minorenni	565	630	676	788	846	862	889	919
Capofamiglia, coniuge e 1 figlio maggiorenne	7.696	7.602	7.444	7.118	6.677	6.185	5.984	5.862
Capofamiglia, coniuge e 2 o + figli maggiorenni	3.269	2.947	2.666	2.430	2.286	2.052	2.069	2.030
Capofamiglia, coniuge e figli sia maggior. che minorenni.	1.978	1.894	1.862	1.825	1.819	1.885	1.887	1.888
Capofamiglia, coniuge, figli ed altri parenti	2.586	2.395	2.241	2.104	2.060	1.914	1.919	1.949
Capofamiglia, coniuge, ed altri parenti	1.042	1.001	1.022	1.027	991	930	882	922
Capofamiglia ed un altro parente	1.400	1.368	1.420	1.384	1.283	1.251	1.222	1.206
Capofamiglia, figli ed altri parenti	2.052	2.128	2.261	2.400	2.647	2.925	2.941	3.089
Capofamiglia ed altri parenti	827	874	936	984	1.036	987	991	1.131
TOTALE	71.339	72.923	74.675	76.607	78.962	80.377	80.781	82.183
TOTALE RESIDENTI	175.124	175.485	176.965	178.311	180.110	180.080	179.973	181.807

TAV. A. 33e - FAMIGLIE RESIDENTI PER TIPOLOGIA DAL 1996 AL 2008

dati percentuali

FAMIGLIE DI UNO, DUE E PIU' COMPONENTI PER TIPOLOGIA	1996	1998	1999	2000	2001	2002	2003	2004	2005	2006	2007	2008
Capofamiglia single tra i 19 e i 44 anni	8,0	9,1	9,7	10,0	10,5	11,0	11,8	12,6	13,0	13,3	13,4	13,7
Capofamiglia single tra i 45 ed i 64 anni	5,6	5,8	5,8	6,0	6,3	6,7	6,9	7,3	7,7	8,2	8,7	9,1
Capofamiglia single di 65 anni e oltre	13,2	13,4	13,6	13,7	13,6	13,7	13,7	13,8	13,9	14,0	14,2	14,2
Capofamiglia e coniuge (lei tra i 19 ed i 44 anni)	4,1	4,0	3,8	3,7	3,5	3,4	3,1	2,9	2,7	2,4	2,2	2,1
Capofamiglia e coniuge (lei tra i 45 ed i 64 anni)	7,4	7,4	7,3	7,2	7,2	7,2	7,0	6,8	6,6	6,7	6,6	6,3
Capofamiglia e coniuge (lei di 65 anni e oltre)	8,3	8,3	8,4	8,5	8,5	8,7	8,8	8,9	9,0	9,1	9,2	9,3
Coppia di fatto (lei tra i 19 ed i 44 anni)	1,0	1,2	1,3	1,4	1,5	1,5	1,7	1,7	1,7	1,6	1,6	1,7
Coppia di fatto (lei tra i 45 ed i 64 anni)	0,3	0,3	0,4	0,4	0,4	0,4	0,4	0,4	0,5	0,5	0,5	0,5
Coppia di fatto (lei di 65 anni e oltre)	0,2	0,2	0,2	0,2	0,2	0,2	0,2	0,2	0,2	0,2	0,2	0,2
Coppia di persone conviventi	0,6	0,6	0,6	0,6	0,6	0,6	0,6	0,7	0,7	0,8	0,8	0,8
Capofamiglia e 1 figlio minorenni	1,1	1,2	1,3	1,4	1,4	1,5	1,5	1,6	1,7	1,7	1,8	1,9
Capofamiglia e 1 figlio maggiorenne	4,5	4,7	4,7	4,6	4,6	4,5	4,6	4,5	4,5	4,5	4,5	4,4
Capofamiglia e almeno due figli in media minorenni	0,6	0,7	0,7	0,8	0,9	0,9	1,0	1,0	1,1	1,2	1,2	1,3
Capofamiglia e almeno due figli in media maggiorenni.	1,4	1,3	1,2	1,2	1,2	1,1	1,1	1,1	1,1	1,1	1,1	1,1
Capofamiglia, coniuge e 1 figlio minorenni	8,2	7,8	7,5	7,4	7,2	6,9	6,7	6,3	6,1	5,8	5,6	5,3
Capofamiglia, coniuge e 2 figli minorenni	5,4	5,5	5,5	5,6	5,5	5,5	5,4	5,3	5,3	5,3	5,2	5,0
Capofamiglia, coniuge e 3 o + figli minorenni	0,8	0,9	0,9	0,9	1,0	1,0	1,1	1,1	1,1	1,1	1,1	1,1
Capofamiglia, coniuge e 1 figlio maggiorenne	10,8	10,4	10,2	10,0	9,7	9,3	8,9	8,5	8,0	7,7	7,4	7,1
Capofamiglia, coniuge e 2 o + figli maggiorenni	4,6	4,0	3,8	3,6	3,3	3,2	3,0	2,9	2,7	2,6	2,6	2,5
Capofamiglia, coniuge, figli sia maggior. che minorenni.	2,8	2,6	2,5	2,5	2,4	2,4	2,4	2,3	2,3	2,3	2,3	2,3
Capofamiglia, coniuge, figli ed altri parenti	3,6	3,3	3,2	3,0	2,8	2,7	2,7	2,6	2,5	2,4	2,4	2,4
Capofamiglia, coniuge, ed altri parenti	1,5	1,4	1,4	1,4	1,3	1,3	1,3	1,3	1,2	1,2	1,1	1,1
Capofamiglia ed un altro parente	2,0	1,9	1,9	1,9	1,9	1,8	1,7	1,6	1,6	1,6	1,5	1,5
Capofamiglia, figli ed altri parenti	2,9	2,9	3,0	3,0	3,1	3,1	3,2	3,4	3,5	3,6	3,6	3,8
Capofamiglia ed altri parenti	1,2	1,2	1,2	1,3	1,3	1,3	1,3	1,3	1,3	1,2	1,2	1,4
TOTALE	100,0	100,0	100,0	100,0	100,0	100,0	100,0	100,0	100,0	100,0	100,0	100,0

DEMOGRAFIA

dati circoscrizionali
e parrocchie



ANNUARIO
STATISTICO
2008

TAV. A. 34 - POPOLAZIONE RESIDENTE NELLE CIRCOSCRIZIONI PER FAMIGLIA E CONVIVENZA, ABITANTI PER ETTARO - COMUNE DI MODENA - 31/12/2008

CIRCOSCRIZIONI	PERSONE IN FAMIGLIA				PERSONE IN CONVIVENZA				TOT. POP. RESID. (ab)	SUPER FICIE (ha)	DENSI TA' Ab/Ha
	n. fam.	componenti			n. conv.	componenti					
		totale	m	f		totale	m	f			
CENTRO STORICO, S.CATALDO	12.171	23.338	11.155	12.183	27	374	173	201	23.712	303	78
S.LAZZARO, MO EST, CROCETTA	20.800	46.875	22.733	24.142	15	296	128	168	47.171	4.445	11
BUON PASTORE, S.AGNESE, S.DAMASO	26.364	58.597	27.772	30.825	20	313	102	211	58.910	5.324	11
S. FAUSTINO, MADONNINA	22.848	51.741	24.936	26.805	20	273	111	162	52.014	8.291	6
TOTALE	82.183	180.551	86.596	93.955	82	1.256	514	742	181.807	18.363	10

TAV. A. 35 - FAMIGLIE PER CIRCOSCRIZIONE E NUMERO DEI COMPONENTI - COMUNE DI MODENA - AL 31/12/2008 -

CIRCOSCRIZIONI	COMPONENTI										TOTALE
	1	2	3	4	5	6	7	8	9	OLTRE	
CENTRO STORICO, S.CATALDO	6.189	2.949	1.576	995	317	94	32	11	3	5	12.171
S.LAZZARO, MO EST, CROCETTA	7.342	5.870	3.996	2.628	668	188	67	20	16	5	20.800
BUON PASTORE, S.AGNESE, S.DAMASO	9.285	7.821	4.937	3.218	800	209	62	19	4	9	26.364
S. FAUSTINO, MADONNINA	7.650	6.879	4.423	2.874	725	199	60	25	7	6	22.848
TOTALE	30.466	23.519	14.932	9.715	2.510	690	221	75	30	25	82.183

TAV. A. 36 - POPOLAZIONE RESIDENTE PER CIRCOSCRIZIONI E CLASSI DI ETA' COMUNE DI MODENA - 31/12/2008

CIRCOSCRIZIONI	00-02	03-05	06-10	11-13	14-34	35-54	55-64	65 e +	TOTALE
CENTRO STORICO, S.CATALDO	767	658	919	506	6.068	7.622	2.467	4.705	23.712
S.LAZZARO, MO EST, CROCETTA	1.341	1.301	2.027	1.154	10.637	14.634	5.789	10.288	47.171
BUON PASTORE, S.AGNESE, S.DAMASO	1.501	1.478	2.597	1.485	12.380	17.634	7.725	14.110	58.910
S. FAUSTINO, MADONNINA	1.445	1.427	2.336	1.334	10.942	15.846	6.698	11.986	52.014
TOTALE	5.054	4.864	7.879	4.479	40.027	55.736	22.679	41.089	181.807

TAV. A. 37 - POPOLAZIONE RESIDENTE PER CIRCOSCRIZIONI, SESSO, STATO CIVILE E CLASSI DI ETÀ'
- COMUNE DI MODENA - 31/12/2008

1 - CENTRO STORICO-S.CATALDO

CLASSI DI ETÀ'	SCONOSCIUTO			CELIBI-NUBILI			CONIUGATI			VEDOVI			DIVORZIATI			TOTALE		
	M	F	TOT	M	F	TOT	M	F	TOT	M	F	TOT	M	F	TOT	M	F	TOT
00 - 04	12	9	21	605	574	1.179	-	-	-	-	-	-	-	-	-	617	583	1.200
05 - 09	22	28	50	479	448	927	-	-	-	-	-	-	-	-	-	501	476	977
10 - 14	34	35	69	402	386	788	-	-	-	-	-	-	-	-	-	436	421	857
15 - 19	100	58	158	404	367	771	-	6	6	-	-	-	-	-	-	504	431	935
20 - 24	120	65	185	454	389	843	14	56	70	-	-	-	-	-	-	588	510	1.098
25 - 29	178	93	271	528	499	1.027	100	246	346	-	-	-	2	2	4	808	840	1.648
30 - 34	165	82	247	628	508	1.136	326	471	797	1	3	4	3	16	19	1.123	1.080	2.203
35 - 39	106	60	166	516	412	928	497	526	1.023	-	7	7	14	36	50	1.133	1.041	2.174
40 - 44	77	70	147	377	310	687	612	546	1.158	2	12	14	38	77	115	1.106	1.015	2.121
45 - 49	45	63	108	276	243	519	516	551	1.067	2	12	14	29	65	94	868	934	1.802
50 - 54	21	38	59	167	199	366	521	438	959	8	19	27	48	66	114	765	760	1.525
55 - 59	8	31	39	121	132	253	415	401	816	8	40	48	43	73	116	595	677	1.272
60 - 64	-	14	14	80	111	191	413	397	810	13	53	66	44	70	114	550	645	1.195
65 - 69	4	6	10	48	81	129	336	358	694	26	117	143	38	35	73	452	597	1.049
70 - 74	2	4	6	42	90	132	292	288	580	29	163	192	18	30	48	383	575	958
75 - 79	-	3	3	32	67	99	319	190	509	52	272	324	7	25	32	410	557	967
80 - 84	1	-	1	26	95	121	172	133	305	46	316	362	1	16	17	246	560	806
85 - 89	-	-	-	13	68	81	103	49	152	58	330	388	2	9	11	176	456	632
90 - 94	1	-	1	3	22	25	24	11	35	26	126	152	-	2	2	54	161	215
95 - 99	-	-	-	2	12	14	4	2	6	6	44	50	-	-	-	12	58	70
100 e +	-	-	-	-	3	3	1	-	1	-	4	4	-	-	-	1	7	8
TOTALE	896	659	1.555	5.203	5.016	10.219	4.665	4.669	9.334	277	1.518	1.795	287	522	809	11.328	12.384	23.712

2 - S.LAZZARO-MO EST-CROCETTA

CLASSI DI ETÀ'	SCONOSCIUTO			CELIBI-NUBILI			CONIUGATI			VEDOVI			DIVORZIATI			TOTALE		
	M	F	TOT	M	F	TOT	M	F	TOT	M	F	TOT	M	F	TOT	M	F	TOT
00 - 04	10	13	23	1.148	1.064	2.212	-	-	-	-	-	-	-	-	-	1.158	1.077	2.235
05 - 09	35	28	63	991	988	1.979	-	-	-	-	-	-	-	-	-	1.026	1.016	2.042
10 - 14	45	39	84	986	870	1.856	-	-	-	-	-	-	-	-	-	1.031	909	1.940
15 - 19	83	67	150	1.007	935	1.942	-	3	3	-	-	-	-	-	-	1.090	1.005	2.095
20 - 24	152	70	222	1.020	831	1.851	21	119	140	-	-	-	-	-	-	1.193	1.020	2.213
25 - 29	167	87	254	1.020	775	1.795	196	374	570	-	-	-	1	4	5	1.384	1.240	2.624
30 - 34	166	87	253	926	688	1.614	564	842	1.406	-	2	2	5	31	36	1.661	1.650	3.311
35 - 39	120	50	170	803	579	1.382	1.014	1.173	2.187	1	11	12	35	68	103	1.973	1.881	3.854
40 - 44	85	52	137	547	410	957	1.270	1.280	2.550	6	24	30	64	105	169	1.972	1.871	3.843
45 - 49	43	68	111	385	317	702	1.267	1.289	2.556	5	37	42	84	124	208	1.784	1.835	3.619
50 - 54	19	45	64	259	235	494	1.255	1.239	2.494	8	62	70	64	132	196	1.605	1.713	3.318
55 - 59	4	33	37	124	140	264	1.178	1.193	2.371	18	97	115	62	125	187	1.386	1.588	2.974
60 - 64	1	15	16	114	112	226	1.155	1.056	2.211	40	167	207	57	98	155	1.367	1.448	2.815
65 - 69	3	13	16	94	104	198	1.052	980	2.032	79	254	333	51	56	107	1.279	1.407	2.686
70 - 74	4	7	11	53	74	127	895	805	1.700	80	415	495	22	36	58	1.054	1.337	2.391
75 - 79	5	4	9	50	74	124	681	503	1.184	95	601	696	7	39	46	838	1.221	2.059
80 - 84	-	4	4	42	73	115	472	280	752	116	721	837	5	11	16	635	1.089	1.724
85 - 89	-	-	-	11	48	59	175	82	257	127	556	683	1	5	6	314	691	1.005
90 - 94	-	-	-	3	18	21	41	12	53	41	188	229	-	-	-	85	218	303
95 - 99	-	-	-	-	12	12	3	2	5	23	73	96	-	-	-	26	87	113
100 e +	-	-	-	-	1	1	-	-	-	-	6	6	-	-	-	-	7	7
TOTALE	942	682	1.624	9.583	8.348	17.931	11.239	11.232	22.471	639	3.214	3.853	458	834	1.292	22.861	24.310	47.171

(Segue)

**TAV. A. 37 - POPOLAZIONE RESIDENTE PER CIRCOSCRIZIONI, SESSO, STATO CIVILE E CLASSI DI ETA'
- COMUNE DI MODENA - 31/12/2008**

3 - BUON PASTORE-S.AGNESE-S.DAMASO.

CLASSI DI ETA'	SCONOSCIUTO			CELIBI-NUBILI			CONIUGATI			VEDOVI			DIVORZIATI			TOTALE		
	M	F	TOT	M	F	TOT	M	F	TOT	M	F	TOT	M	F	TOT	M	F	TOT
00 - 04	14	7	21	1.274	1.199	2.473	-	-	-	-	-	-	-	-	-	1.288	1.206	2.494
05 - 09	24	22	46	1.273	1.237	2.510	-	-	-	-	-	-	-	-	-	1.297	1.259	2.556
10 - 14	46	31	77	1.234	1.206	2.440	-	-	-	-	-	-	-	-	-	1.280	1.237	2.517
15 - 19	62	47	109	1.269	1.208	2.477	-	1	1	-	-	-	-	-	-	1.331	1.256	2.587
20 - 24	97	93	190	1.230	1.065	2.295	14	91	105	-	-	-	-	-	-	1.341	1.249	2.590
25 - 29	122	99	221	1.238	937	2.175	170	361	531	-	1	1	-	5	5	1.530	1.403	2.933
30 - 34	126	94	220	1.207	873	2.080	588	844	1.432	1	3	4	8	20	28	1.930	1.834	3.764
35 - 39	70	67	137	925	736	1.661	1.077	1.422	2.499	4	11	15	35	75	110	2.111	2.311	4.422
40 - 44	56	76	132	628	523	1.151	1.521	1.674	3.195	4	32	36	84	121	205	2.293	2.426	4.719
45 - 49	29	67	96	403	434	837	1.597	1.704	3.301	11	33	44	88	148	236	2.128	2.386	4.514
50 - 54	14	68	82	275	266	541	1.513	1.499	3.012	17	66	83	108	153	261	1.927	2.052	3.979
55 - 59	6	59	65	178	220	398	1.418	1.540	2.958	31	116	147	86	146	232	1.719	2.081	3.800
60 - 64	4	31	35	108	110	218	1.618	1.564	3.182	68	215	283	89	118	207	1.887	2.038	3.925
65 - 69	4	13	17	93	125	218	1.423	1.398	2.821	74	362	436	48	79	127	1.642	1.977	3.619
70 - 74	6	8	14	91	98	189	1.299	1.113	2.412	122	583	705	25	50	75	1.543	1.852	3.395
75 - 79	3	7	10	69	116	185	956	726	1.682	158	711	869	12	29	41	1.198	1.589	2.787
80 - 84	2	-	2	51	95	146	583	392	975	137	950	1.087	3	21	24	776	1.458	2.234
85 - 89	-	1	1	13	57	70	338	131	469	157	763	920	1	11	12	509	963	1.472
90 - 94	-	-	-	4	25	29	54	23	77	52	277	329	-	-	-	110	325	435
95 - 99	-	-	-	2	16	18	11	1	12	21	106	127	-	-	-	34	123	157
100 e +	-	-	-	-	3	3	-	-	-	-	8	8	-	-	-	-	11	11
TOTALE	685	790	1.475	11.565	10.549	22.114	14.180	14.484	28.664	857	4.237	5.094	587	976	1.563	27.874	31.036	58.910

4 - S.FAUSTINO-MADONNINA

CLASSI DI ETA'	SCONOSCIUTO			CELIBI-NUBILI			CONIUGATI			VEDOVI			DIVORZIATI			TOTALE		
	M	F	TOT	M	F	TOT	M	F	TOT	M	F	TOT	M	F	TOT	M	F	TOT
00 - 04	10	9	19	1.239	1.166	2.405	-	-	-	-	-	-	-	-	-	1.249	1.175	2.424
	33	34	67	1.171	1.071	2.242	-	-	-	-	-	-	-	-	-	1.204	1.105	2.309
10 - 14	43	30	73	1.124	1.011	2.135	-	-	-	-	-	-	-	-	-	1.167	1.041	2.208
15 - 19	65	57	122	1.079	982	2.061	2	8	10	-	-	-	-	-	-	1.146	1.047	2.193
20 - 24	118	61	179	969	875	1.844	13	84	97	-	-	-	-	-	-	1.100	1.020	2.120
25 - 29	129	73	202	1.029	875	1.904	145	364	509	-	2	2	1	7	8	1.304	1.321	2.625
30 - 34	128	76	204	1.063	748	1.811	618	931	1.549	1	7	8	10	23	33	1.820	1.785	3.605
35 - 39	72	62	134	913	596	1.509	1.133	1.378	2.511	2	9	11	25	76	101	2.145	2.121	4.266
40 - 44	50	52	102	614	497	1.111	1.451	1.537	2.988	5	23	28	90	112	202	2.210	2.221	4.431
45 - 49	29	60	89	356	303	659	1.430	1.367	2.797	12	31	43	94	152	246	1.921	1.913	3.834
50 - 54	26	55	81	230	231	461	1.189	1.275	2.464	17	60	77	91	141	232	1.553	1.762	3.315
55 - 59	12	45	57	154	161	315	1.217	1.357	2.574	27	96	123	77	119	196	1.487	1.778	3.265
60 - 64	5	26	31	128	110	238	1.383	1.394	2.777	51	190	241	62	84	146	1.629	1.804	3.433
65 - 69	10	7	17	106	82	188	1.246	1.199	2.445	79	356	435	39	66	105	1.480	1.710	3.190
70 - 74	4	4	8	89	74	163	1.140	963	2.103	113	478	591	28	42	70	1.374	1.561	2.935
75 - 79	3	2	5	54	73	127	829	557	1.386	114	619	733	10	26	36	1.010	1.277	2.287
80 - 84	-	2	2	40	78	118	522	339	861	148	752	900	5	10	15	715	1.181	1.896
85 - 89	-	-	-	23	53	76	277	128	405	110	605	715	2	5	7	412	791	1.203
90 - 94	-	-	-	1	20	21	47	9	56	46	210	256	1	2	3	95	241	336
95 - 99	-	-	-	3	5	8	6	-	6	16	104	120	-	-	-	25	109	134
100 e +	-	-	-	-	-	-	-	-	-	1	4	5	-	-	-	1	4	5
TOTALE	737	655	1.392	10.385	9.011	19.396	12.648	12.890	25.538	742	3.546	4.288	535	865	1.400	25.047	26.967	52.014

TAV. A. 38 - POPOLAZIONE RESIDENTE NON NATIVA PER LUOGO DI NASCITA E DURATA DELLA RESIDENZA - COMUNE DI MODENA - 31/12/2008

CENTRO STORICO-S.CATALDO

DURATA DELLA RESIDENZA	ZONE DI PROVENIENZA							TOTALE
	Comuni Cintura MO (*)	Altri Comuni Prov. MO	Altri Comuni Emilia Romag.	Altri Comuni Italia Setten.	Altri Comuni Italia Centr.	Altri Comuni Sud - Isole	Estero	
MENO DI 1	9	56	44	64	39	274	902	1.388
DA 1 A 5	37	225	161	252	169	913	2.773	4.530
DA 6 A 10	24	148	114	123	123	585	896	2.013
DA 11 A 15	12	94	78	104	52	349	361	1.050
DA 16 A 20	27	111	71	84	47	267	177	784
OLTRE 20	565	1.207	666	608	281	870	209	4.406
TOTALE	674	1.841	1.134	1.235	711	3.258	5.318	14.171

S.LAZZARO-MO EST-CROCETTA

DURATA DELLA RESIDENZA	ZONE DI PROVENIENZA							TOTALE
	Comuni Cintura MO (*)	Altri Comuni Prov. MO	Altri Comuni Emilia Romag.	Altri Comuni Italia Setten.	Altri Comuni Italia Centr.	Altri Comuni Sud - Isole	Estero	
MENO DI 1	12	53	37	52	33	357	953	1.497
DA 1 A 5	68	223	166	188	158	1.520	3.069	5.392
DA 6 A 10	41	160	135	163	116	1.455	1.298	3.368
DA 11 A 15	38	162	96	106	87	970	512	1.971
DA 16 A 20	62	171	145	126	74	699	296	1.573
OLTRE 20	2.398	3.305	1.523	1.087	618	3.185	401	12.517
TOTALE	2.619	4.074	2.102	1.722	1.086	8.186	6.529	26.318

BUON PASTORE-S.AGNESE-S.DAMASO

DURATA DELLA RESIDENZA	ZONE DI PROVENIENZA							TOTALE
	Comuni Cintura MO (*)	Altri Comuni Prov. MO	Altri Comuni Emilia Romag.	Altri Comuni Italia Setten.	Altri Comuni Italia Centr.	Altri Comuni Sud - Isole	Estero	
MENO DI 1	13	77	67	63	39	391	844	1.494
DA 1 A 5	75	360	257	325	209	1.341	2.929	5.496
DA 6 A 10	61	290	205	195	124	1.115	1.115	3.105
DA 11 A 15	62	261	163	151	113	761	479	1.990
DA 16 A 20	48	245	152	168	81	519	262	1.475
OLTRE 20	2.740	5.631	2.078	1.387	765	2.571	448	15.620
TOTALE	2.999	6.864	2.922	2.289	1.331	6.698	6.077	29.180

S.FAUSTINO-MADONNINA

DURATA DELLA RESIDENZA	ZONE DI PROVENIENZA							TOTALE
	Comuni Cintura MO (*)	Altri Comuni Prov. MO	Altri Comuni Emilia Romag.	Altri Comuni Italia Setten.	Altri Comuni Italia Centr.	Altri Comuni Sud - Isole	Estero	
MENO DI 1	11	78	51	55	49	287	889	1.420
DA 1 A 5	57	386	262	278	153	1.209	2.816	5.161
DA 6 A 10	55	335	224	196	135	1.146	994	3.085
DA 11 A 15	33	236	157	144	104	710	410	1.794
DA 16 A 20	39	211	144	121	72	416	224	1.227
OLTRE 20	2.256	4.491	2.096	1.194	682	2.240	396	13.355
TOTALE	2.451	5.737	2.934	1.988	1.195	6.008	5.729	26.042

(*) Comuni Cintura Modena (ex Comprensorio di Modena): Bastiglia, Bomperto, Campogalliano, Castelfranco E., Soliera, Castelnuovo R., Nonantola, Ravarino, S.Cesario, Spilamberto.

TAV. A. 39 - MOVIMENTO NATURALE E MIGRATORIO NELLE CIRCOSCRIZIONI MODENESI - ANNO 2008 -

CIRCOSCRIZIONE	RESID. 31/12/07	NATI	MORTI	IMMIGRATI DA :		EMIGRATI PER:		MOV. NELLA CIRC.	RESID. 31/12/08
				altri comuni	altre circoscr. del comune	altri comuni	altre circos. del comune		
CENTRO STORICO-S.CATALDO	23.250	272	274	1.771	996	1.054	1.255	814	23.712
S.LAZZARO-MO EST-CROCETTA	46.745	451	503	1.993	1.243	1.490	1.273	1.378	47.171
BUON PAST.-S.AGNESE-S.DAM.	58.200	512	605	2.028	1.631	1.542	1.319	1.750	58.910
S.FAUSTINO-MADONNINA	51.742	455	532	1.860	1.271	1.497	1.294	1.370	52.014
TOTALE	179.937	1.690	1.914	7.652	5.141	5.583	5.141	5.312	181.807

TAV. A. 40 - MOVIMENTO NELLE CIRCOSCRIZIONI MODENESI - ANNO 2008 -

dati per 1000 abitanti

CIRCOSCRIZIONE	NATI	MORTI	EMIGRATI PER:		IMMIGRATI DA :		MOV. NELLA CIRC.
			altri comuni	altre circoscr. del comune	altri comuni	altre circoscr. del comune	
CENTRO STORICO-S.CATALDO	11,6	11,7	44,9	53,5	75,4	42,4	34,7
S.LAZZARO-MO EST-CROCETTA	9,6	10,7	31,7	27,1	42,4	26,5	29,4
BUON PAST.-S.AGNESE-S.DAM.	8,7	10,3	26,3	22,5	34,6	27,9	29,9
S.FAUSTINO-MADONNINA	8,8	10,3	28,9	24,9	35,9	24,5	26,4
TOTALE	9,3	10,6	30,9	28,4	42,3	28,4	29,4

TAV. A. 41 - INDICI STRUTTURALI DELLA POPOLAZIONE RESIDENTE NELLE CIRCOSCRIZIONI MODENESI AL 31/12/2008

CIRCOSCRIZIONE	TOTALE RESID.	ETA' MEDIA	INDICE DI VECCH.	INDICE DI MASCOL.	POPOL. IN ETA' LAVOR.	INDICE DI STRUTT. POPOL. ATTIVA	INDICE DI RICAMB. POPOL. ATTIVA	INDICE CARICO FIGLI PER DONNA	% DI STRANIER I
CENTRO STORICO-S.CATALDO	23.712	42,86	155,08	91,47	67,36	98,23	127,81	24,41	22,85
S.LAZZARO-MO EST-CROCETTA	47.171	43,93	165,48	94,04	65,01	117,54	134,37	25,79	13,76
BUON PAST.-S.AGNESE-S.DAM.	58.910	45,20	186,47	89,81	63,20	128,48	151,72	23,80	9,61
S.FAUSTINO-MADONNINA	52.014	44,57	172,68	92,88	63,61	123,42	156,54	25,48	10,16
TOTALE	181.807	44,38	172,94	91,99	64,33	119,60	145,56	24,88	12,57

TAV. A. 42 - ETA' MEDIA DELLA POPOLAZIONE RESIDENTE - ANNO 2008 -

CIRCOSCRIZIONE	RESIDENTI			IMMIGRATI			EMIGRATI		
	totale femm.	totale maschi	totale popol.	totale femm.	totale maschi	totale popol.	totale femm.	totale maschi	totale popol.
CENTRO STORICO-S.CATALDO	45,2	40,4	42,9	32,1	30,8	31,4	34,5	32,3	33,2
S.LAZZARO-MO EST-CROCETTA	45,8	42,0	43,9	32,1	31,1	31,6	35,7	34,7	35,1
BUON PAST.-S.AGNESE-S.DAM.	46,9	43,3	45,2	33,8	30,3	32,1	35,6	34,4	35,0
S.FAUSTINO-MADONNINA	46,2	42,8	44,6	33,5	30,8	32,1	35,2	34,8	35,0
TOTALE	46,2	42,4	44,4	32,9	30,8	31,8	35,3	34,2	34,7

TAV. A. 43 - TRASFERIMENTI ALL' INTERNO DEL COMUNE DI MODENA PER CIRCOSCRIZIONE DI DESTINAZIONE E DI PROVENIENZA - ANNO 2008

CIRCOSCRIZIONE DI PROVENIENZA	CIRCOSCRIZIONE DI DESTINAZIONE				
	1	2	3	4	TOTALE
1 - CENTRO STORICO-S.CATALDO	815	409	449	397	2.070
2 - S.LAZZARO-MO EST-CROCETTA	332	1.378	565	376	2.651
3 - BUON PAST.-S.AGNESE-S.DAM.	317	504	1.750	498	3.069
4 - S.FAUSTINO-MADONNINA	348	330	617	1.370	2.665
TOTALE	1.812	2.621	3.381	2.641	10.455

TAV. A. 44 - POPOLAZIONE MODENESE PER PARROCCHIE AL 31/12/2008
 - Indici strutturali della popolazione residente nelle parrocchie modenesi

DENOMINAZIONE DELLA PARROCCHIA	TOTALE RESIDENTI	ETA' MEDIA	INDICE DI VECCHIAIA	INDICE DI MASCOL.	POPOL. IN ETA' LAVORAT.	INDICE DI STRUTTURA POPOL. ATTIVA	INDICE DI RICAMBIO POPOL. ATTIVA	INDICE DI CARICO FIGLI PER DONNA	% DI STRANIERI	% DI RESIDENTI OVER 75
01-MADONNA ADDOLOR.	3.225	47,00	241,51	84,29	60,71	113,52	146,55	23,45	14,67	16,53
02-ALBARETO	2.962	42,53	123,58	102,74	67,99	135,56	113,53	25,49	7,80	8,81
03-BAGGIOVARA	3.089	40,41	98,40	94,77	67,95	117,06	105,81	28,73	7,41	7,22
04-CITTANOVA	1.503	41,36	116,32	95,70	65,60	108,46	123,08	30,38	13,11	7,85
05-COGNENTO	2.978	44,01	136,98	96,18	65,78	151,80	210,77	26,86	3,96	8,43
06-COLLEGARA	2.037	45,29	168,38	92,90	66,67	163,18	225,64	22,36	5,65	9,62
07-COLLEGAROLA	991	44,15	168,87	97,41	59,03	115,07	100,00	37,35	8,27	11,50
08-DUOMO	2.229	39,37	92,57	93,66	72,10	89,06	103,00	23,21	24,18	7,31
09-FRETO	2.257	44,60	161,64	97,98	64,64	131,22	186,96	25,93	9,17	11,34
10-GANACETO	1.046	41,61	115,03	105,50	64,44	121,71	123,91	30,54	9,46	8,32
11-LESIGNANA	1.117	45,65	201,48	96,65	63,56	140,68	142,86	25,13	5,73	10,83
12-IMMACOLATA	6.157	45,02	181,47	91,75	63,98	137,43	182,76	22,50	6,45	8,90
13-MADONNA PELLEGRINA	6.916	45,36	200,46	91,69	62,42	112,03	121,66	24,64	15,67	14,34
14-MADONNINA	6.791	43,59	156,34	97,64	64,29	118,96	135,49	27,51	9,38	10,50
15-MARZAGLIA	1.150	44,76	204,10	98,96	67,74	128,45	107,25	18,75	8,43	9,48
16-POLICLINICO	3	47,00	.	.	66,67	0,00	.	.	0,00	0,00
17-PORTILE	1.515	41,90	101,19	91,53	66,40	147,78	170,15	25,70	2,97	7,59
18-S.AGNESE	7.688	44,83	182,70	86,29	63,23	114,99	152,10	25,20	15,26	13,18
19-S.AGOSTINO	2.587	42,47	145,56	90,08	66,87	102,81	108,82	24,48	22,88	11,09
20-S.ANNA (TORRAZZI)	1.457	44,56	191,16	102,64	63,83	121,43	162,30	26,77	13,25	10,30
21-S.ANTONIO (CITTADELLA)	5.443	44,68	188,11	97,28	63,95	105,37	156,28	27,03	18,79	13,08
22-S.BARNABA	2.329	42,44	159,14	92,00	68,96	83,54	101,85	23,54	23,10	11,12
23-S.BENEDETTO	4.129	44,09	181,44	94,21	66,94	118,50	122,79	19,28	9,37	10,20
24-S.BIAGIO	2.046	43,04	160,00	87,53	69,50	101,42	146,84	24,52	17,99	10,41
25-SACRO CUORE	4.380	44,72	177,89	96,68	62,69	117,25	142,86	29,69	15,07	12,88
26-S.DAMASO	1.661	44,08	165,94	89,18	63,34	110,82	169,09	27,83	10,96	11,92
27-S.DOMENICO	2.529	41,14	127,87	97,42	72,52	92,04	132,18	22,04	29,22	8,66
28-S.DONNINO	849	42,32	130,88	95,17	63,02	118,37	119,57	22,54	11,54	8,83
29-SACRA FAMIGLIA	7.905	46,66	222,85	87,23	61,57	132,87	182,76	23,62	8,30	13,45
30-S.FAUSTINO	8.592	45,20	192,99	91,06	61,57	107,94	150,00	29,01	16,93	14,06
31-S.FRANCESCO	2.601	44,06	172,56	82,65	65,63	110,74	147,57	22,99	22,15	12,30
32-S.GIOVANNI BOSCO	4.854	46,58	213,83	82,89	59,79	121,02	165,38	23,85	9,46	14,98
33-S.GIOVANNI EVANGELISTA	6.021	42,66	144,46	99,17	64,47	102,72	130,12	32,79	22,72	10,13
34-S.GIUSEPPE ARTIGIANO	4.897	46,60	213,92	88,35	60,38	129,94	207,74	25,52	8,43	13,44
35-S.LAZZARO	6.216	42,85	153,02	94,74	66,30	109,29	131,23	25,56	14,69	10,02
36-S.MARIA DI MUGNANO	532	38,97	70,54	109,45	64,10	127,33	103,70	33,33	2,07	6,02
37-S.MARTINO DI MUGNANO	301	42,80	112,24	102,01	65,45	126,44	115,00	32,65	7,97	10,63
38-S.MATTEO	246	41,09	109,09	119,64	71,95	126,92	64,71	23,26	13,41	7,32
39-S.PANCRAZIO	469	45,16	210,64	114,16	68,87	129,08	183,33	15,07	13,65	8,74
40-S.PAOLO	3.553	43,81	156,33	92,68	64,65	131,55	160,25	18,55	9,71	9,85
41-S.PIETRO	2.348	45,04	197,42	83,87	65,67	110,66	139,53	21,60	16,61	13,80
42-S.PIO X	9.039	45,90	219,65	84,28	61,67	104,10	140,23	22,31	15,62	15,46
43-S.RITA	3.667	48,59	284,40	91,29	62,37	153,83	218,47	21,02	6,54	14,10
44-S.TERESA	9.561	45,42	188,17	87,65	64,34	145,59	158,32	20,86	7,37	10,42
45-SALICETA S.GIULIANO	3.517	44,60	165,57	98,81	63,38	142,55	165,47	26,12	6,14	10,32
46-SALICETO PANARO	7.871	43,94	155,54	95,70	66,04	133,41	151,27	25,79	6,59	9,20
47-SPIRITO SANTO	5.584	45,25	194,03	88,20	62,09	125,86	114,98	22,31	8,94	12,54
48-SS. CROCEFISSO	7.997	43,48	154,29	92,42	67,38	126,48	119,13	22,86	13,69	9,64
49-TEMPIO	3.507	41,12	123,08	95,70	66,10	95,28	103,42	28,81	23,98	10,21
50-VILLANOVA	1.465	42,10	115,95	93,53	65,80	121,61	166,67	25,95	3,82	8,40
TOTALE	181.807	44,38	172,94	91,99	64,33	119,60	145,56	24,88	12,57	11,48

TAV. A. 45 - POPOLAZIONE MODENESE PER PARROCCHIE AL 31/12/2008

- Alcuni indicatori della struttura familiare

NOME DELLA PARROCCHIA	N° di famig.	età media c.f.	media comp.	% fam. con comp. < di 6 anni	% fam. con comp. > di 64 anni
01-MADONNA ADDOLOR.	1.538	57,3	2,1	8,6	40,4
02-ALBARETO	1.146	55,6	2,6	11,3	32,5
03-BAGGIOVARA	1.229	52,8	2,5	14,5	28,4
04-CITTANOVA	592	54,7	2,5	14,5	34,8
05-COGNENTO	1.166	56,6	2,5	12,0	35,0
06-COLLEGARA	830	57,6	2,4	8,4	37,5
07-COLLEGAROLA	400	57,5	2,5	13,8	43,8
08-DUOMO	1.232	48,0	1,7	8,8	20,2
09-FRETO	965	56,4	2,3	10,8	36,0
10-GANACETO	396	54,3	2,6	13,6	36,1
11-LESIGNANA	451	57,6	2,5	10,0	41,9
12-IMMACOLATA	2.600	57,1	2,4	9,5	38,5
13-MADONNA PELLEGRINA	3.321	56,2	2,1	8,6	37,6
14-MADONNINA	2.882	55,7	2,4	11,3	36,2
15-MARZAGLIA	480	55,9	2,4	9,4	37,7
16-POLICLINICO	2	22,3	0,7	0,0	0,0
17-PORTILE	594	55,1	2,5	11,8	31,8
18-S.AGNESE	3.780	55,4	2,0	9,1	35,9
19-S.AGOSTINO	1.354	51,6	1,9	9,3	27,8
20-S.ANNA (TORRAZZI)	621	55,5	2,3	10,5	38,5
21-S.ANTONIO (CITTADELLA)	2.492	54,3	2,1	10,4	34,2
22-S.BARNABA	1.219	52,0	1,9	9,1	28,4
23-S.BENEDETTO	1.883	54,4	2,2	7,9	33,2
24-S.BIAGIO	1.084	51,9	1,9	8,7	27,4
25-SACRO CUORE	1.936	56,6	2,2	11,2	38,9
26-S.DAMASO	723	54,6	2,3	11,2	36,4
27-S.DOMENICO	1.337	48,5	1,8	9,7	21,5
28-S.DONNINO	319	56,1	2,7	11,6	38,2
29-SACRA FAMIGLIA	3.593	57,2	2,2	9,0	40,0
30-S.FAUSTINO	4.160	55,5	2,0	10,1	37,4
31-S.FRANCESCO	1.342	53,9	1,9	8,4	32,3
32-S.GIOVANNI BOSCO	2.267	57,9	2,1	8,6	41,3
33-S.GIOVANNI EVANGELISTA	2.725	54,2	2,2	12,1	33,9
34-S.GIUSEPPE ARTIGIANO	2.232	58,2	2,2	8,7	42,0
35-S.LAZZARO	2.819	54,0	2,2	10,2	33,1
36-S.MARIA DI MUGNANO	200	52,6	2,7	17,0	29,0
37-S.MARTINO DI MUGNANO	104	53,6	2,7	12,5	31,7
38-S.MATTEO	95	50,9	2,5	11,6	23,2
39-S.PANCRAZIO	198	54,7	2,4	5,6	35,4
40-S.PAOLO	1.611	54,5	2,2	8,1	34,1
41-S.PIETRO	1.237	53,6	1,9	8,6	31,3
42-S.PIO X	4.441	56,7	2,0	8,5	39,6
43-S.RITA	1.678	59,1	2,2	7,3	42,6
44-S.TERESA	4.066	58,4	2,4	8,7	39,5
45-SALICETA S.GIULIANO	1.450	56,6	2,4	10,6	37,8
46-SALICETO PANARO	3.221	56,1	2,4	10,6	35,3
47-SPIRITO SANTO	2.493	57,2	2,2	9,3	40,4
48-SS. CROCEFISSO	3.412	54,9	2,3	9,7	32,2
49-TEMPIO	1.686	52,3	2,1	11,6	30,0
50-VILLANOVA	581	54,0	2,5	13,3	32,9
TOTALE	82.183	55,5	2,2	9,8	35,8

TAV. A. 46 - POPOLAZIONE MODENESE PER PARROCCHIE AL 31/12/2008

- Tipologie familiari

NOME DELLA PARROCCHIA	TIPOLOGIA FAMILIARE									TOTALE
	A1	B1	B2	B3	B4	C1	C2	C3	C9	
01-MADONNA ADDOLOR.	41,5	18,2	19,0	2,3	1,0	9,6	2,7	5,7	0,1	100,0
02-ALBARETO	24,5	18,8	32,5	4,7	1,0	8,9	4,7	4,8	.	100,0
03-BAGGIOVARA	28,3	16,7	30,2	4,0	1,5	8,8	5,5	5,0	0,1	100,0
04-CITTANOVA	29,4	15,0	26,2	6,6	1,2	9,1	6,6	5,9	.	100,0
05-COGNENTO	23,1	20,4	33,9	3,2	1,5	9,6	3,6	4,4	0,3	100,0
06-COLLEGARA	26,5	22,1	27,3	4,1	0,8	7,6	5,3	6,1	0,1	100,0
07-COLLEGAROLA	28,0	18,3	27,8	2,5	1,0	9,8	6,8	6,0	.	100,0
08-DUOMO	59,5	8,0	12,9	1,2	0,6	6,6	2,8	8,0	0,3	100,0
09-FRETO	29,8	22,6	23,4	2,7	1,9	8,1	5,7	5,8	0,1	100,0
10-GANACETO	24,9	17,4	29,0	5,5	3,3	6,0	5,8	7,8	0,3	100,0
11-LESIGNANA	23,3	21,7	30,2	4,0	2,4	7,1	3,8	7,5	.	100,0
12-IMMACOLATA	26,4	23,5	29,9	2,3	0,9	9,1	3,3	4,5	.	100,0
13-MADONNA PELLEGRINA	42,4	16,3	20,4	1,7	1,1	8,7	3,3	6,1	0,0	100,0
14-MADONNINA	30,1	20,2	28,2	2,6	1,3	8,6	3,7	5,3	0,0	100,0
15-MARZAGLIA	29,4	19,4	22,3	5,6	1,5	9,0	7,9	5,0	.	100,0
16-POLICLINICO	66,7	33,3	100,0
17-PORTILE	27,1	17,1	30,1	3,7	1,2	9,2	6,9	4,5	0,2	100,0
18-S.AGNESE	44,7	15,5	19,3	1,5	0,9	9,1	2,9	6,0	0,1	100,0
19-S.AGOSTINO	51,4	12,0	13,7	1,7	0,8	8,4	3,5	8,3	0,1	100,0
20-S.ANNA (TORRAZZI)	33,2	19,2	24,8	4,7	1,6	5,2	5,0	6,4	.	100,0
21-S.ANTONIO (CITTADELLA)	41,0	16,2	19,7	2,6	1,0	8,7	3,0	7,4	0,3	100,0
22-S.BARNABA	51,4	11,2	14,4	1,8	0,4	8,3	2,6	9,8	0,1	100,0
23-S.BENEDETTO	34,8	19,4	26,0	1,2	0,7	9,0	3,3	5,5	0,1	100,0
24-S.BIAGIO	52,5	11,1	14,3	1,8	0,5	10,2	1,9	7,6	0,1	100,0
25-SACRO CUORE	34,5	18,8	22,9	2,9	1,7	8,8	4,5	5,8	0,1	100,0
26-S.DAMASO	35,6	18,7	22,3	2,8	1,9	6,9	4,7	6,6	0,6	100,0
27-S.DOMENICO	54,9	9,8	14,1	1,9	0,7	6,8	2,9	8,2	0,7	100,0
28-S.DONNINO	23,5	18,2	25,1	8,8	1,6	10,0	7,2	5,6	.	100,0
29-SACRA FAMIGLIA	35,0	21,0	24,7	2,1	1,3	8,0	2,9	4,9	0,0	100,0
30-S.FAUSTINO	42,3	17,3	19,4	1,6	0,8	8,0	3,3	7,2	0,1	100,0
31-S.FRANCESCO	51,2	10,8	16,0	1,4	1,1	8,8	2,8	7,4	0,3	100,0
32-S.GIOVANNI BOSCO	39,1	19,0	20,0	1,8	1,1	9,9	3,8	5,2	0,1	100,0
33-S.GIOVANNI EVANGELISTA	38,5	16,4	22,8	3,1	1,0	8,4	3,2	6,5	0,0	100,0
34-S.GIUSEPPE ARTIGIANO	34,0	22,1	23,7	1,6	1,1	8,4	3,7	5,4	0,0	100,0
35-S.LAZZARO	37,9	16,0	24,1	2,4	0,8	8,7	3,2	6,8	0,1	100,0
36-S.MARIA DI MUGNANO	28,5	16,0	31,5	4,5	1,0	6,5	8,0	4,0	.	100,0
37-S.MARTINO DI MUGNANO	25,7	14,3	22,9	6,7	1,9	9,5	11,4	6,7	1,0	100,0
38-S.MATTEO	34,4	11,5	25,0	4,2	2,1	8,3	7,3	6,3	1,0	100,0
39-S.PANCRAZIO	29,8	15,7	23,7	3,0	3,0	7,6	7,1	10,1	.	100,0
40-S.PAOLO	37,0	18,2	25,1	1,7	1,5	9,6	2,7	4,2	.	100,0
41-S.PIETRO	52,2	12,0	15,2	1,4	0,6	8,3	3,5	6,6	0,2	100,0
42-S.PIO X	45,0	15,3	19,4	1,8	0,9	8,2	3,2	6,3	0,0	100,0
43-S.RITA	32,5	24,4	23,1	1,8	1,6	7,6	3,8	5,3	.	100,0
44-S.TERESA	29,3	21,0	28,9	2,5	1,2	9,8	3,4	3,8	0,0	100,0
45-SALICETA S.GIULIANO	28,1	20,4	28,1	2,9	1,2	9,5	5,0	4,5	0,3	100,0
46-SALICETO PANARO	25,9	20,8	30,0	2,8	1,3	8,7	5,1	5,4	0,1	100,0
47-SPIRITO SANTO	34,2	19,8	24,8	2,0	1,1	8,5	4,2	5,3	0,0	100,0
48-SS. CROCEFISSO	31,9	17,7	27,2	2,4	1,5	8,8	4,3	6,2	0,1	100,0
49-TEMPIO	44,5	12,2	19,0	2,6	0,9	9,1	3,7	7,9	.	100,0
50-VILLANOVA	25,0	18,8	29,6	3,6	1,4	7,6	7,9	6,2	.	100,0
TOTALE	37,0	17,7	23,3	2,4	1,1	8,6	3,8	6,0	0,1	100,0

A1=Capofamiglia

B1=Capofamiglia e coniuge

B2=Capofamiglia, coniuge e figli

B3=Capofamiglia, coniuge, figli ed altri parenti

B4=Capofamiglia, coniuge, ed altri parenti

C1=Capofamiglia e figli

C2=Capofamiglia, figli ed altri parenti

C3=Capofamiglia ed altri parenti

C9=In convivenza

TAV. A. 47 - POPOLAZIONE MODENESE PER PARROCCHIE AL 31/12/2008

- Suddivisione dei residenti per luogo di nascita

NOME DELLA PARROCCHIA	LUOGO DI NASCITA								TOTALE
	Modena	Altri Comuni Provincia Modena	Altri Comuni Emilia Romagna	Altri Comuni Italia Settentr.	Altri Comuni Italia Centrale	Altri Comuni Italia Mer-Ins	Unione Europea	Extra Comun.	
01-MADONNA ADDOLOR.	42,8	14,7	5,9	3,6	2,7	14,1	0,8	15,4	100,0
02-ALBARETO	48,5	20,3	6,1	3,1	1,7	12,1	0,3	7,9	100,0
03-BAGGIOVARA	47,5	21,2	7,7	3,4	2,2	9,1	1,3	7,7	100,0
04-CITTANOVA	47,2	18,2	9,1	2,9	1,5	8,8	0,7	11,6	100,0
05-COGNENTO	51,8	20,7	8,7	4,4	1,5	8,0	0,8	4,1	100,0
06-COLLEGARA	50,7	22,6	7,0	3,4	0,9	8,6	0,7	6,1	100,0
07-COLLEGAROLA	54,0	19,1	5,8	3,6	2,2	7,3	0,3	7,8	100,0
08-DUOMO	33,4	13,4	5,7	5,3	4,5	13,1	2,4	22,2	100,0
09-FRETO	47,8	20,2	6,2	3,4	1,9	11,0	0,3	9,0	100,0
10-GANACETO	41,1	24,9	6,5	3,3	1,4	12,1	0,7	10,0	100,0
11-LESIGNANA	45,0	24,0	9,9	4,0	2,0	9,0	0,6	5,4	100,0
12-IMMACOLATA	47,1	17,9	7,8	4,2	2,9	12,1	0,8	7,2	100,0
13-MADONNA PELLEGRINA	41,9	16,7	6,3	4,6	2,5	11,9	0,6	15,5	100,0
14-MADONNINA	44,4	17,6	6,8	3,9	2,7	14,7	0,7	9,2	100,0
15-MARZAGLIA	42,0	15,5	15,4	2,5	3,3	11,7	0,3	9,3	100,0
16-POLICLINICO	66,7	33,3	100,0
17-PORTILE	56,2	21,3	6,7	2,8	1,7	6,7	0,5	4,0	100,0
18-S.AGNESE	42,8	14,5	6,2	5,0	3,0	12,8	0,8	14,9	100,0
19-S.AGOSTINO	37,2	12,8	5,5	5,0	3,3	13,8	1,8	20,6	100,0
20-S.ANNA (TORRAZZI)	44,7	19,6	4,9	2,3	1,6	13,7	0,6	12,6	100,0
21-S.ANTONIO (CITTADELLA)	38,5	15,6	5,8	4,1	2,1	15,5	0,7	17,7	100,0
22-S.BARNABA	37,8	11,5	6,4	4,7	3,4	13,0	1,1	22,2	100,0
23-S.BENEDETTO	44,7	19,2	6,1	3,6	2,5	13,4	0,7	9,8	100,0
24-S.BIAGIO	39,4	14,4	6,3	6,4	3,3	11,6	1,7	17,0	100,0
25-SACRO CUORE	43,3	17,3	4,6	3,2	1,4	15,7	0,7	13,8	100,0
26-S.DAMASO	49,6	20,1	5,7	3,7	1,4	8,7	0,5	10,2	100,0
27-S.DOMENICO	31,4	12,1	6,0	5,6	2,7	13,1	1,7	27,3	100,0
28-S.DONNINO	47,6	20,5	6,7	3,2	2,4	7,9	0,9	10,8	100,0
29-SACRA FAMIGLIA	47,0	21,6	5,3	3,8	2,2	11,5	0,6	8,1	100,0
30-S.FAUSTINO	41,5	16,8	6,1	4,1	2,3	12,3	0,6	16,3	100,0
31-S.FRANCESCO	38,0	14,8	5,3	5,7	3,2	11,8	1,1	20,1	100,0
32-S.GIOVANNI BOSCO	47,0	18,2	6,1	4,9	2,1	10,8	1,0	9,9	100,0
33-S.GIOVANNI EVANGELISTA	33,7	13,6	4,4	3,3	2,2	21,8	0,9	20,2	100,0
34-S.GIUSEPPE ARTIGIANO	46,6	21,4	6,7	3,5	2,3	10,4	0,7	8,6	100,0
35-S.LAZZARO	37,5	13,2	5,1	3,6	2,5	22,4	0,7	14,9	100,0
36-S.MARIA DI MUGNANO	55,8	20,7	7,7	4,9	1,5	6,4	0,6	2,4	100,0
37-S.MARTINO DI MUGNANO	40,5	24,9	9,0	3,3	5,6	7,6	0,7	8,3	100,0
38-S.MATTEO	41,1	22,8	4,5	5,3	2,0	11,4	0,8	12,2	100,0
39-S.PANCRAZIO	44,6	23,2	6,0	3,2	3,0	6,2	0,4	13,4	100,0
40-S.PAOLO	43,4	16,8	7,2	5,4	2,9	12,1	0,8	11,4	100,0
41-S.PIETRO	38,4	14,7	7,4	7,1	3,4	11,2	1,5	16,3	100,0
42-S.PIO X	38,3	13,9	5,4	4,9	3,0	18,5	0,7	15,3	100,0
43-S.RITA	48,5	22,6	6,6	3,8	1,9	8,6	0,8	7,1	100,0
44-S.TERESA	45,7	20,5	5,8	3,4	2,5	13,9	0,5	7,6	100,0
45-SALICETA S.GIULIANO	49,5	21,4	6,0	4,1	2,1	9,1	1,1	6,7	100,0
46-SALICETO PANARO	45,9	18,8	6,3	4,0	2,6	14,7	0,6	7,2	100,0
47-SPIRITO SANTO	45,7	20,2	6,2	3,9	2,1	12,1	0,6	9,1	100,0
48-SS. CROCEFISSO	42,4	16,0	5,2	3,3	2,3	17,3	0,6	12,9	100,0
49-TEMPIO	35,6	10,9	4,6	5,3	2,4	18,4	0,8	21,9	100,0
50-VILLANOVA	48,9	19,6	5,7	3,5	2,9	14,5	0,3	4,6	100,0
TOTALE	43,3	17,5	6,1	4,1	2,5	13,5	0,8	12,3	100,0

TAV. A. 48 - POPOLAZIONE MODENESE PER PARROCCHIE AL 31/12/2008
- Movimento della popolazione

- dati per 1000 residenti

NOME DELLA PARROCCHIA	NATI	MORTI	EMIGRATI DA :		IMMIGRATI DA :		MOVIMENTI NELLA PARROC.
			altri comuni	altre parroc. del comune	altri comuni	altre parroc. del comune	
01-MADONNA ADDOLOR.	7,2	17,1	29,0	52,3	53,6	47,4	10,3
02-ALBARETO	7,1	7,7	28,9	29,2	24,5	23,2	16,1
03-BAGGIOVARA	10,0	4,9	44,9	24,6	28,4	32,0	12,0
04-CITTANOVA	14,9	9,5	37,3	14,9	44,0	37,3	7,5
05-COGNENTO	7,4	6,8	16,5	13,2	13,2	27,3	5,1
06-COLLEGARA	5,8	7,3	28,2	24,4	19,5	19,5	10,2
07-COLLEGAROLA	16,3	12,2	24,5	29,6	38,8	34,7	6,1
08-DUOMO	15,4	6,4	65,8	91,2	112,1	57,2	13,6
09-FRETO	8,0	8,0	20,8	39,4	28,8	28,3	8,4
10-GANACETO	14,7	6,9	24,6	17,7	39,3	49,1	4,9
11-LESIGNANA	7,3	9,1	24,7	18,3	32,0	42,0	11,9
12-IMMACOLATA	5,8	8,6	21,3	32,5	17,9	27,8	7,6
13-MADONNA PELLEGRINA	9,2	10,2	31,9	52,2	54,7	47,4	12,5
14-MADONNINA	10,5	9,3	24,9	36,6	27,9	36,6	14,6
15-MARZAGLIA	9,5	8,7	52,0	38,1	42,4	36,4	23,4
16-POLICLINICO
17-PORTILE	13,7	10,3	20,6	9,6	17,8	87,2	6,9
18-S.AGNESE	9,4	14,1	35,8	57,1	54,7	47,8	12,6
19-S.AGOSTINO	12,6	10,6	43,2	84,8	81,3	77,0	6,7
20-S.ANNA (TORRAZZI)	8,9	13,1	26,1	29,6	37,2	24,1	17,2
21-S.ANTONIO (CITTADELLA)	7,6	14,2	35,6	57,4	57,8	52,6	19,6
22-S.BARNABA	12,2	9,2	42,9	65,2	68,7	72,6	11,4
23-S.BENEDETTO	7,0	7,3	30,7	44,5	39,2	33,4	12,1
24-S.BIAGIO	8,3	11,7	44,0	75,7	63,5	58,1	8,3
25-SACRO CUORE	9,3	11,9	30,3	33,4	48,1	62,1	14,5
26-S.DAMASO	11,9	12,5	31,5	95,6	44,5	44,5	24,3
27-S.DOMENICO	13,5	11,5	61,6	95,5	96,2	68,0	18,3
28-S.DONNINO	14,2	9,5	15,4	21,3	30,8	9,5	8,3
29-SACRA FAMIGLIA	9,2	11,5	22,9	36,9	32,6	41,5	14,9
30-S.FAUSTINO	10,4	13,8	36,1	58,0	56,2	47,6	14,1
31-S.FRANCESCO	9,6	10,3	41,0	88,9	63,2	60,5	14,6
32-S.GIOVANNI BOSCO	8,5	12,6	23,1	41,7	34,7	37,4	10,9
33-S.GIOVANNI EVANGELISTA	10,8	9,5	40,0	53,0	54,8	43,0	18,8
34-S.GIUSEPPE ARTIGIANO	7,4	12,1	26,1	31,9	30,0	32,3	14,3
35-S.LAZZARO	10,5	7,2	31,7	53,5	46,9	35,9	15,3
36-S.MARIA DI MUGNANO	15,8	7,9	23,7	39,5	23,7	130,3	17,8
37-S.MARTINO DI MUGNANO	6,7	16,7	33,4	30,1	50,1	33,4	0,0
38-S.MATTEO	12,2	28,6	24,5	49,0	32,7	69,4	4,1
39-S.PANCRAZIO	10,6	8,4	38,0	38,0	40,1	12,7	6,3
40-S.PAOLO	6,8	6,8	27,4	49,4	45,2	40,4	13,0
41-S.PIETRO	14,5	17,9	37,8	80,3	63,3	55,3	10,2
42-S.PIO X	10,0	14,7	33,8	46,7	53,1	42,9	16,9
43-S.RITA	4,9	12,0	18,5	46,3	24,2	43,8	13,9
44-S.TERESA	7,1	9,2	22,8	26,5	17,4	28,0	8,8
45-SALICETA S.GIULIANO	7,1	7,7	24,5	33,0	19,1	41,0	11,1
46-SALICETO PANARO	10,0	8,5	23,9	24,2	31,4	39,5	20,2
47-SPIRITO SANTO	9,2	11,0	25,5	35,4	28,0	39,5	12,2
48-SS. CROCEFISSO	9,0	10,6	32,6	36,9	35,7	32,2	14,1
49-TEMPIO	12,9	9,2	40,2	55,3	85,1	151,4	20,0
50-VILLANOVA	7,1	4,3	29,1	13,5	31,9	82,9	16,3
TOTALE	9,3	10,6	30,9	44,3	42,3	44,2	13,5



SISTAN
Sistema Statistico Nazionale



Comune di Modena
SERVIZIO STATISTICA

Sindaco

Giorgio Pighi

Assessore

Graziano Pini

Dirigente responsabile di Settore

Giorgio Castelli

Dirigente responsabile di Servizio

Giuliano Orlandi

Esperto Statistico

Giovanni Bigi

**Impaginazione e
Segreteria di Redazione**

Cristina Annovi

Stefano Cipolli

**Raccolta, selezione,
elaborazione dati e grafici**

Cristina Annovi

Giovanni Bigi

Stefano Cipolli

Daniela Ghidoni

Anna Malagutti

Elena Ronchetti

Gloria Sala

Fabio Sola

ANNUARIO STATISTICO 2008

Supplemento al periodico Informazioni Statistiche

Aut. N. 761 del 10/9/1984 – Tribunale di Modena

Direttore Responsabile Maurizio Malavolta

ANNUARIO STATISTICO 2008

SOMMARIO

Indice delle tavole	pag.	5
Demografia (dati generali)	"	13
Demografia (dati per circoscrizioni) ..	"	67
Prezzi	"	79
Incidenti stradali	"	115
Lavoro (indagine forze di lavoro) ..	"	161
Lavoro (Centro per l'impiego)	"	167
Attività edilizia	"	187
Varie	"	205



Comune di Modena

SINDACO

Giorgio Pighi

ASSESSORI

Alvaro Colombo (vicesindaco)

Roberto Alperoli

Simona Arletti

Francesca Maletti

Antonino Marino

Marcella Nordi

Graziano Pini

Fabio Poggi

Adriana Querzè

Daniele Sitta

*Il numero misura la realtà
E serve a penetrarne il significato.*

Pitagora

Il presente volume è composto da
n. 253 tavole statistiche e n. 60 grafici.

I dati contenuti in precedenti pubblicazioni che non concordano con
quelli del presente volume, si intendono rettificati.

La fonte da citare nel caso di un loro utilizzo è, ove non diversamente
specificato, il **SERVIZIO STATISTICA del Comune di Modena** che
cura la pubblicazione ai sensi del D.LGS 06/09/1989 n. 322

Tavole e pubblicazioni arretrate possono essere richieste al:

SERVIZIO STATISTICA del Comune di Modena

Via Santi, 40 – 41123 Modena (Mo)

E-MAIL: servstat@comune.modena.it

INTERNET: www.comune.modena.it/serviziostatistica

INDICE DELLE TAVOLE 2008

- DEMOGRAFIA: Dati relativi al Comune di Modena (Tavv. A1 - A33e)

		Pag.
	Note e definizioni.....	15
Tav. A1	Sviluppo demografico dal 1620 ai censimenti per sesso.....	19
Tav. A2	Popolazione residente nei centri abitati ai Censimenti dal 1961 al 2001.....	19
Tav. A3	Popolazione residente per sesso e classi di età ai Censimenti - dati assoluti e percentuali.....	20
Tav. A4	Popolazione residente ai Censimenti per sesso, condizione professionale e ramo di attività.....	20
Tav. A5	14 ^a Censimento Generale popolazione - Dati riassuntivi sui Comuni della Provincia.....	21
Tav. A6	Movimento naturale della popolazione negli anni indicati.....	22
Tav. A7	Bilancio demografico della popolazione residente dal 1901 al 2008.....	22
Graf. A7a	Popolazione residente nel Comune di Modena.....	24
Graf. A7b	Movimento naturale nel Comune di Modena.....	24
Graf. A7c	Movimento migratorio Comune di Modena.....	24
Graf. A7d	Tassi di natalità e mortalità - Comune di Modena.....	25
Graf. A7e	Tassi di immigrazione ed emigrazione - Comune di Modena.....	25
Tav. A8	Comuni della provincia di Modena: distanze, superficie, popolazione residente e densità.....	26
Tav. A9	Matrimoni celebrati a Modena secondo l'età degli sposi - Anno 2008.....	27
Tav. A10	Matrimoni celebrati a Modena secondo il rito.....	27
Graf. A10	Matrimoni celebrati a Modena secondo il rito.....	28
Tav. A10a	Età media dei nubendi per stato civile dal 2001 al 2008.....	28
Tav. A10b	Matrimoni per nazionalità dei nubendi dal 2001 al 2008.....	28
Tav. A10d	Matrimoni per tipo di rito e stato civile dei nubendi dal 2000 al 2008.....	29
Tav. A10e	Matrimoni per condizione lavorativa dei nubendi dal 2000 al 2008.....	30
Tav. A10f	Matrimoni per tipo di rito e nazionalità dei nubendi dal 2000 al 2008.....	30
Tav. A10h	Matrimoni per titolo di studio dei nubendi dal 2000 al 2008.....	31
Tav. A10i	Matrimoni per professione dei nubendi dal 2000 al 2008.....	32
Tav. A10j	Età media dei nubendi per stato civile e sesso dal 2000 al 2008.....	32
Tav. A12a	Percentuale di nati vivi a Modena, secondo la filiazione e l'età della madre - Anno 2008.....	33
Graf. A12a	Nascite illegittime calcolate sui nati residenti a Modena dagli anni 30 - valori percentuali.....	33
Tav. A12b	Nati residenti a Modena dal 1999 al 2008 per cittadinanza dei genitori.....	33
Tav. A14	Proporzione di donne coniugate su 1.000 donne residenti per classi di età.....	34
Tav. A15	Quozienti specifici di fecondità per classi di età dal 1978 al 2008.....	35
Graf. A15	Quozienti specifici di fecondità delle donne del Comune di Modena.....	35
Tav. A16	Indicatori della riproduttività naturale della popolazione modenese dal 1971 al 2008.....	36
Graf. A16a	Età media al parto dal 1971 al 2008.....	37
Graf. A16b	Riproduttività della popolazione modenese.....	37
Tav. A17	Morti nella popolazione residente per sesso e classi di età - Anno 2008.....	37
Tav. A18	Morti nella popolazione residente per causa del decesso, sesso e classi di età - Anno 2008.....	38
Graf. A18a	Morti nella popolazione residente per causa del decesso - Anno 2008.....	39
Graf. A18b	Morti di Aids a Modena dal 1990 al 2008.....	39
Tav. A18b	Morti nella popolazione residente per cause del decesso e sesso dal 2001 al 2008.....	40
Tav. A19	Popolazione residente in famiglie e convivenze al 31-12-2008.....	41
Tav. A19a	Popolazione residente in famiglie e convivenze per frazioni geografiche al 31-12-2008.....	41
Tav. A19b	Popolazione residente in famiglie e convivenze per quartieri statistici al 31-12-2008.....	42
Tav. A19b1	Popolazione residente in famiglie e convivenze per zone concentriche al 31-12-2008.....	43
Graf. A19b	Suddivisione territoriale del Comune di Modena in zone concentriche.....	43
Tav. A19c	Popolazione residente, numero famiglie e dimensione del nucleo familiare dal 1951 al 2008.....	44
Tav. A19d	Famiglie residenti per numero di componenti dal 1971 al 2008 - dati assoluti e percentuali.....	44
Tav. A19e	Popolazione ultrasessantenne secondo la tipologia del nucleo e classi di età al 31-12-2008.....	44
Tav. A20	Confronto tra la popolazione residente in Modena Antica e in tutto il Comune.....	45

Graf. A20	Spopolamento del Centro Storico.....	Pag. 45
Tav. A21	Popolazione residente per sesso, stato civile e classi di età al 31-12-2008	" 46
Tav. A21a	Popolazione ultraquindicenne per stato civile, sesso e classi età al 31-12-2008.....	" 46
Graf. A21	Popolazione residente per età e origine - Anno 2008.....	" 46
Tav. A22	Popolazione residente per stato civile, sesso e singoli anni al 31-12-2008	" 47
Tav. A23	Popolazione residente non nativa per luogo di nascita, durata della residenza al 31-12-2008	" 49
Graf. A23	Popolazione modenese per luogo di nascita - Anno 2008.....	" 49
Tav. A24	Immigrati ed emigrati per sesso dal 1981 al 2008	" 50
Tav. A25	Immigrati ed emigrati nel 2008 per zone di provenienza e di destinazione confrontati con i valori medi dei quinquenni precedenti - dati assoluti e percentuali	" 50
Tav. A26	Immigrati dal 1994 al 2008 per classi di età e zone provenienza	" 51
Tav. A27	Emigrati dal 1994 al 2008 per classi di età e zone destinazione	" 52
Tav. A28	Percentuale di Immigrati ed emigrati dal 1990 al 2008 per zone di provenienza e di destinazione	" 53
Tav. A29	Immigrati nel Comune di Modena per sesso, classi di età e zona di provenienza - Anno 2008	" 53
Tav. A30	Emigrati dal Comune di Modena per sesso, classi di età e zona di destinazione - Anno 2008	" 54
Tav. A31	Emigrati dal Comune di Modena per zone di provenienza e destinazione - Anno 2008.....	" 55
Tav. A32	Emigrati dal Comune di Modena secondo l'anno di insediamento e zona di destinazione - Anno 2008	" 56
Tav. A32a	Saldo migratorio con i Comuni della Provincia - Anno 2008.....	" 57
Tav. A32b	Saldo migratorio con le altre Province dell'Emilia Romagna - Anno 2008	" 58
Tav. A32c	Saldo migratorio con le altre Regioni Italiane - Anno 2008.....	" 58
Tav. A32d	Saldo migratorio con macro aree geografiche estere - Anno 2008.....	" 58
Tav. A32e	Nazioni estere con cui si registrano i più alti saldi migratori - Anno 2008	" 59
Tav. A32f	Immigrati di cittadinanza straniera per zone di provenienza - Anno 2008	" 59
Tav. A33a	Stranieri residenti, minorenni e maggiorenni, per cittadinanza e sesso al 31-12-2008.....	" 60
Tav. A33b	Famiglie residenti con almeno un componente straniero per tipologia familiare al 31-12-2008.....	" 62
Tav. A33c	Stranieri residenti per aree geografiche e sesso dal 2002 al 2008	" 62
Tav. A33c1	Stranieri residenti per nazionalità dal 1991 al 2008.....	" 63
Tav. A33c2	Stranieri residenti per circoscrizione dal 1996 al 2008.....	" 65
Tav. A33d	Famiglie residenti per tipologia dal 1996 al 2008 - dati assoluti	" 66
Tav. A33e	Famiglie residenti per tipologia dal 1996 al 2008 - dati percentuali	" 66

- DEMOGRAFIA: Dati per Circoscrizioni e Parrocchie del Comune di Modena (Tavv. A34 - A48)

Tav. A34	Popolazione residente per famiglie e convivenze e densità al 31-12-2008	" 69
Tav. A35	Famiglie per numero dei componenti al 31-12-2008	" 69
Tav. A36	Popolazione per classi di età al 31-12-2008.....	" 69
Tav. A37	Popolazione residente per sesso, stato civile e classi di età al 31-12-2008	" 70
Tav. A38	Popolazione residente non nativa per luogo di nascita e durata della residenza - 31-12-2008	" 72
Tav. A39	Movimento naturale e migratorio - Anno 2008 -	" 73
Tav. A40	Movimento nelle circoscrizioni modenesi (per 1000 abitanti) - Anno 2008	" 73
Tav. A41	Indici strutturali della popolazione residente al 31-12-2008.....	" 73
Tav. A42	Età media della popolazione residente - Anno 2008	" 73
Tav. A43	Trasferimenti nel Comune per circoscrizione di destinazione e provenienza - Anno 2008.....	" 73
Tav. A44	Popolazione Modenese per parrocchie al 31-12-2008 - Indici strutturali dei residenti.....	" 74
Tav. A45	Popolazione Modenese per parrocchie al 31-12-2008 - Alcuni indicatori della struttura familiare	" 75
Tav. A46	Popolazione Modenese per parrocchie al 31-12-2008 - Tipologie familiari	" 76
Tav. A47	Popolazione Modenese per parrocchie al 31-12-2008 - Residenti per luogo di nascita	" 77
Tav. A48	Popolazione Modenese per parrocchie al 31-12-2008 - Movim. popolazione (dati per 1000 ab.)	" 78

- PREZZI (Tavv. B1 - B8)

	Note e definizioni.....	" 81
Tav. B1	Riepilogo dei numeri indici dei prezzi al consumo - confronto fra Modena e Italia - Anno 2008 -	" 84
Graf. B1	Numero quotazioni rilevate a Modena per capitolo di spesa - Anno 2008-	" 84

Tav. B2	Indici NIC e FOS delle città capoluogo di regione e Modena - Differenza rispetto agli indici Nazionali - Anni 2007/2008	Pag.	87
Graf. B2	Variazioni percentuali indice NIC 2008 - Confronto Modena, Italia e capoluoghi di regione.....	"	85
Tav. B3a	Indice generale dei prezzi al consumo intera collettività nazionale (NIC) - Modena e Italia	"	86
Graf. B3a	Indice generale N.I.C. dei prezzi al consumo, confronto Modena - Italia - Anno 2008.....	"	86
Tav. B3b	Confronto coefficienti di ponderazione indice NIC Modena-Italia per capitolo di spesa -Anno 2008	"	86
Tav. B4	Indice dei prezzi al consumo per l'intera collettività nazionale (NIC) per capitoli di spesa - Variazioni percentuali su stesso mese anno precedente - Confronto Modena/Italia - Anno 2008	"	87
Graf. B4a	Variazione percentuale della media annua indice N.I.C. per capitolo di spesa - Confronto Modena/Italia - Anno 2008.....	"	87
Tav. B5	Variazioni medie annue indice prezzi al consumo - Confronto con tasso programmato di inflazione dal 1989 al 2008	"	88
Graf. B5	Confronto tra tasso programmato e indice dei prezzi al consumo (N.I.C) - Modena/Italia dal 2001 al 2008.....	"	88
Tav. B7	Elenco prodotti del paniere dell'indice dei prezzi al consumo intera collettività nazionale (NIC) rilevati a Modena al dicembre 2008.....	"	89
Tav. B8	Prezzi minimi, massimi e medi dei prodotti alimentari rilevati a Modena nel dicembre 2008 relativi all'indice prezzi intera collettività nazionale (NIC) suddivisi per tipologie di esercizio.....	"	100

- INCIDENTI STRADALI : Comune di Modena (Tavv. C1 - C36a)

	Note e definizioni.....	"	117
Tav. C1	Numero totale di incidenti, feriti, morti e relativo numero di persone coinvolte ogni 1000 abitanti. Indice di lesività e di mortalità per anno, dal 1991 al 2008	"	120
Graf. C1	Indice di lesività e di mortalità negli incidenti stradali registrati nel Comune di Modena negli anni 1991 - 2008	"	120
Graf. C1a	Numero di incidenti stradali e indice di pericolosità dal 1958 al 2008.....	"	120
Tav. C2	Incidenti stradali per mese di rilevazione dal 2004 al 2008	"	121
Graf. C2	Variazione percentuale tra il 2007 e il 2008 del numero degli incidenti stradali registrati mensilmente nel Comune di Modena	"	121
Tav. C3	Incidenti stradali per organo di rilevazione dal 2004 al 2008	"	121
Tav. C4	Numero di incidenti stradali per giorno, ora e persone coinvolte - Anno 2008	"	122
Graf. C4	Incidenti stradali e numero dei feriti per giorno della settimana - Anno 2008	"	122
Tav. C5	Incidenti stradali per giorno e fasce orarie - Anno 2008	"	122
Tav. C5a	Feriti in incidenti stradali per classi di età nei weekend - Anno 2008.....	"	123
Graf. C5a	Feriti in incidenti stradali per classi di età nei weekend - Anno 2008.....	"	123
Tav. C6	Incidenti stradali: numero e tipo di veicoli coinvolti - Anno 2008	"	123
Graf. C6	Incidenti stradali: tipo di veicoli coinvolti - valori percentuali - Anno 2008	"	123
Tav. C8	Numero di Incidenti, feriti e morti, loro rapporto con la lunghezza delle strade, per tipo di strada - Anno 2008	"	124
Tav. C9	Incidenti stradali: per luogo del sinistro e tipo di segnaletica - Anno 2008	"	124
Tav. C9a	Incidenti stradali, feriti e morti per condizioni meteorologiche - Anni 2004/2008	"	124
Tav. C10	Numero di persone infortunate in incidenti stradali per mezzo di trasporto e pedoni dal 1998 al 2008	"	125
Graf. C10	Numero complessivo di utenti deboli coinvolti in sinistri e percentuale dei mezzi sui quali viaggiavano dal 1998 al 2008.....	"	125
Tav. C11	Incidenti con feriti e morti, per natura del sinistro - Anno 2008	"	125
Tav. C12	Incidenti con feriti e morti, per natura e luogo del sinistro - Anno 2008	"	126
Tav. C13	Incidenti che hanno causato feriti o morti tra i pedoni per tipo di strada - Anni 2004/2008	"	126
Tav. C14	Numero di pedoni feriti o morti suddivisi per classi di età e sesso - Anni 2004/2008.....	"	126
Tav. C15	Incidenti che hanno causato feriti o morti tra i ciclisti per tipo di strada - Anni 2004/2008	"	127
Tav. C16	Numero di ciclisti feriti o morti suddivisi per classi di età e sesso - Anni 2004/2008.....	"	127
Tav. C18	Incidenti che hanno causato feriti o morti tra i ciclomotoristi per tipo di strada - Anni 2004/2008	"	127
Tav. C19	Numero di ciclomotoristi feriti e morti suddivisi per classi di età e sesso - Anni 2004/2008.....	"	128
Tav. C21	Incidenti che hanno causato feriti o morti tra i motociclisti per tipo di strada - Anni 2004/2008	"	128
Tav. C22	Numero di motociclisti feriti o morti per classi di età e sesso - Anni 2004/2008	"	128
Tav. C23	Incidenti che hanno causato feriti o morti tra le persone a bordo di autovetture per tipo di strada - Anni 2004/2008	"	129
Tav. C24	Numero di persone a bordo di autovetture ferite o morte suddivise per classi di età e sesso - Anni 2004/2008	"	129
Tav. C25	Incidenti che hanno causato feriti o morti tra le persone a bordo di altri veicoli per tipo di strada - Anni 2004/2008	"	129

Tav. C26	Numero di persone a bordo di altri veicoli ferite o morte suddivise per classi di età e sesso - Anni 2004/2008	Pag. 130
Tav. C27	Numero totale di incidenti stradali con feriti e morti per tipo di strada - Anni 2004/2008	" 130
Graf. C27	Totale feriti per tipo di strada - Valori percentuali - Anno 2008	" 130
Tav. C28	Numero totale di persone ferite e morte per classi di età e sesso - Anni 2004/2008	" 131
Tav. C29	Numero di incidenti, feriti e morti per circoscrizione - Anno 2008	" 131
Tav. C30	Numero di incidenti, feriti e morti rilevati sui rettilinei e sulle intersezioni delle tangenziali e del tratto autostradale - Anno 2008	" 131
Tav. C31	Numero di incidenti stradali, feriti, morti e relative percentuali per cause in concorso e cause principali - Anno 2008	" 132
Tav. C32	Numero di incidenti, feriti, morti e relative percentuali per cause principali - Anno 2008	" 132
Graf. C32	Percentuali di incidenti stradali per cause principali - Anno 2008	" 132
Tav. C33	Numero di incidenti, feriti, morti nelle strade in cui si è verificato almeno un decesso - Anno 2008	" 133
Tav. C33a	Strade con maggior numero di incidenti - Anno 2008	" 133
Tav. C33b	Numero di incidenti, feriti e morti rilevati sulle intersezioni della rete viaria cittadina interessata dal almeno cinque sinistri - Anno 2008.....	" 133
Tav. C34	Infrazioni al codice della strada accertate dalla Polizia municipale nei confronti di conducenti di autoveicoli con almeno quattro ruote - Anni 2007/2008.....	" 134
Tav. C34a	Infrazioni al codice della strada accertate dalla Polizia municipale nei confronti di conducenti di moto e ciclomotori - Anni 2007/2008	" 140
Tav. C34b	Infrazioni al codice della strada accertate dalla Polizia municipale causanti ritiro patenti nei confronti di conducenti di autoveicoli - Anni 2007/2008.....	" 143
Tav. C34c	Infrazioni al codice della strada accertate dalla Polizia municipale causanti ritiro patenti nei confronti di conducenti di motoveicoli e ciclomotori - Anni 2007/2008.....	" 144
Tav. C34d	Infrazioni al codice della strada accertate dalla Polizia stradale nei confronti di conducenti di autoveicoli con almeno quattro ruote - Anni 2007/2008.....	" 145
Tav. C34e	Infrazioni al codice della strada accertate dalla Polizia stradale nei confronti di conducenti di moto e ciclomotori - Anni 2007/2008	" 151
Tav. C34f	Infrazioni al codice della strada accertate dalla Polizia stradale causanti ritiro patenti nei confronti di conducenti di autoveicoli - Anni 2007/2008	" 154
Tav. C34g	Infrazioni al codice della strada accertate dalla Polizia stradale causanti ritiro patenti nei confronti di conducenti di motoveicoli e ciclomotori - Anni 2007/2008	" 155
Tav. C34h	Totale Infrazioni al codice della strada accertate dalla Polizia municipale, Stradale e Carabinieri, nei confronti di conducenti di autoveicoli - Anni 2007/2008	" 156
Tav. C35	Autoveicoli nuovi di fabbrica iscritti al P.R.A. - Anni 1992/2007 - Provincia di Modena -	" 157
Graf. C35	Autoveicoli immatricolati dal 1997 al 2007 - Provincia di Modena	" 157
Tav. C36	Autoveicoli circolanti dal 1992 al 2007 - Comune di Modena	" 158
Graf. C36	Autovetture circolanti dal 1997 al 2007 - Comune di Modena	" 158
Tav. C36a	Autoveicoli circolanti dal 1992 al 2007 - Provincia di Modena	" 159
Graf.C36a	Autovetture circolanti dal 1997 al 2007 - Provincia di Modena	" 159

- LAVORO: Rilevazione forze di lavoro (Tavv. D12 - D15)

	Note e definizioni.	" 163
Tav. D12	Principali indicatori del mercato del lavoro secondo il sesso - Valori percentuali - Italia - Anni dal 2003 al 2008	" 165
Tav. D13	Occupati per settore di attività economica - Anni dal 2003 al 2008 - Dati nazionali in migliaia -	" 165
Tav. D14	Tassi di disoccupazione - Confronto Italia - Modena - Anni dal 2003 al 2008.....	" 166
Graf. D14	Tassi di disoccupazione - Confronto Italia - Modena - Anno 2008.....	" 166
Tav. D15	Tassi di disoccupazione - Confronti internazionali - Anni dal 1995 al 2008	" 166
Graf. D15	Tassi di disoccupazione - Confronti internazionali - Anno 2008.....	" 166

- LAVORO: Dati dal centro per l'impiego - Comune di Modena -(Tav.D1 c.i. - D13 c.i.)

	Note e definizioni	" 169
Tav.D1 c.i.	Persone in stato di disoccupazione - Anni 2006/2008	" 171
Tav.D1ac.i	Persone in stato di disoccupazione per classe di età e sesso - Anni 2006/2008	" 171
Tav.D2 c.i.	Persone in stato di disoccupazione per titolo di studio - Anni 2006/2008	" 171
Graf.D2 c.i	Persone in stato di disoccupazione per titolo di studio e sesso - Anno 2008.....	" 171
Tav.D3 c.i.	Persone in stato di disoccupazione per cittadinanza e sesso - Anni 2006/2008.....	" 172

Tav.D4 c.i. Persone in stato di disoccupazione di cittadinanza extra-ue per principali paesi di provenienza e sesso - Anno 2008.....	Pag. 172
Tav.D5 c.i. Avviamenti per sesso - Anno 2008	" 172
Tav.D5ac.i Avviamenti per classi di età e sesso - Anno 2008.....	" 172
Graf.D5aci Avviamenti per classi di età - Anno 2008.....	" 172
Tav.D6 c.i. Avviamenti per cittadinanza e sesso - Anno 2008	" 173
Graf.D6 c.i Avviamenti per cittadinanza - Anno 2008.....	" 173
Tav.D7 c.i. Avviamenti per rapporto d'avviamento e sesso - Anno 2008.....	" 173
Tav.D8 c.i. Avviamenti per settore di attività economica e sesso - Anno 2008	" 174
Tav.D9 c.i. Avviamenti per macro settore di attività economica e sesso - Anno 2008	" 174
Graf.D9 c.i. Avviamenti per macro settore di attività economica e sesso - Anno 2008	" 174
Tav.D10c.i. Cessazioni per sesso - Anno 2008	" 175
Tav.D10ac.i Cessazioni per motivo e sesso - Anno 2008.....	" 175
Graf.D10ac. Cessazioni per motivo e sesso - Anno 2008.....	" 175
Tav.D11 c.i.i. Cessazioni per rapporto d'avviamento e sesso - Anno 2008.....	" 175
Tav.D12 c.i.i. Cessazioni per settore di attività economica e sesso - Anno 2008	" 176
Tav.D13 c.i.i. Cessazioni per macro settori di attività economica e sesso - Anno 2008	" 176
Graf.D13 c.i.i Cessazioni per macro settori di attività economica e sesso - Anno 2008	" 176

LAVORO: Dati su lavoratori stranieri - Provincia di Modena (Tavv. D14 c.i.- D16 c.i.)

Tav.D14 c.i. Avviamenti di persone con citt. extra-UE per principali paesi di provenienza - Anno 2008	" 177
Tav.D15 c.i. Avviamenti di persone con citt. extra-UE per rapporto di avviamento - Anno 2008	" 177
Tav.D16 c.i. Avviamenti di persone con citt. extra-UE per macro settore di attività econom. - Anno 2008.....	" 177

- LAVORO: Avviamenti per tipo di contratto (Tavv. D17 c.i. - D47 c.i.)

Tav.D17 c.i. Avviamenti a tempo indeterminato - Anno 2008	" 177
Tav.D18 c.i. Avviamenti a tempo indeterminato per classi di età e sesso - Anno 2008	" 178
Graf.D18 c.i Avviamenti a tempo indeterminato per classi di età - Anno 2008	" 178
Tav.D19 c.i. Avviamenti a tempo indeterminato per macro-settore di att. econom. e sesso - Anno 2008	" 178
Tav.D20 c.i. Avviamenti a tempo determinato - Anno 2008.....	" 178
Tav.D21 c.i. Avviamenti a tempo determinato per classi di età e sesso - Anno 2008.....	" 179
Graf.D21 c.i Avviamenti a tempo determinato per classi di età - Anno 2008	" 179
Tav.D22 c.i. Avviamenti a tempo determinato per macro-settore di att. econom. e sesso - Anno 2008	" 179
Tav.D23 c.i. Avviamenti con contratto di apprendistato - Anno 2008.....	" 179
Tav.D24 c.i. Avviamenti con contratto di apprendistato per classi di età e sesso - Anno 2008.....	" 180
Graf.D24 c.i Avviamenti con contratto di apprendistato per classi di età - Anno 2008.....	" 180
Tav.D25 c.i. Avviamenti con contratto di apprendistato per macro-settore di attività economica e sesso - Anno 2008.....	" 180
Tav.D26 c.i. Avviamenti con contratto di inserimento - Anno 2008.....	" 180
Tav.D27 c.i. Avviamenti presso agenzie di somministrazione - Anno 2008.....	" 181
Tav.D28 c.i. Avviamenti presso agenzie di somministrazione per classi di età e sesso - Anno 2008.....	" 181
Graf.D28 c.i Avviamenti presso agenzie di somministrazione per classi di età - Anno 2008	" 181
Tav.D29 c.i. Avviamenti presso agenzie di somministrazione per cittadinanza e sesso - Anno 2008.....	" 181
Tav.D30c.i. Avviamenti con rapporto di lavoro parasubordinato - Anno 2008	" 182
Tav.D31c.i. Avviamenti con rapporto di lavoro parasubordinato per classi di età e sesso - Anno 2008	" 182
Graf.D31c.i. Avviamenti con rapporto di lavoro parasubordinato per classi di età - Anno 2008.....	" 182
Tav.D32c.i. Avviamenti con rapporto di lavoro parasubordinato per cittadinanza e sesso - Anno 2008	" 182
Tav.D33c.i. Avviamenti con rapporto di lavoro parasubordinato per macro settore di attività - Anno 2008	" 183
Tav.D38c.i. Avviamenti con contratto di lavoro intermittente - Anno 2008.....	" 183
Tav.D39c.i. Avviamenti con contratto di lavoro intermittente per classi di età e sesso- Anno 2008.....	" 183
Graf.D39c.i. Avviamenti con contratto di lavoro intermittente per classi di età - Anno 2008	" 183
Tav.D40c.i. Avviamenti con contratto di lavoro intermittente per cittadinanza e sesso- Anno 2008.....	" 184
Tav.D42 c.i. Avviamenti con contratto di associazione in partecipazione - Anno 2008.....	" 184
Tav.D43 c.i. Avviamenti con contratto di associazione in partecipazione per classi di età e sesso - Anno 2008....	" 184
Graf.D43 c.i Avviamenti con contratto di associazione in partecipazione per classi di età - Anno 2008	" 184

Tav.D44 c.i. Avviamenti con contratto di associazione in partecipazione per cittadinanza e sesso - Anno 2008 ...	"	184
Tav.D45 c.i. Avviamenti con contratto di associazione in partecipazione per macro settore di attività economica - Anno 2008	Pag.	185
Tav.D46 c.i. Avviamenti presso la pubblica amministrazione - Anno 2008	"	185
Tav.D47 c.i. Avviamenti presso la pubblica amministrazione per classi di età e sesso - Anno 2008	"	185
Graf.D47 c.i. Avviamenti presso la pubblica amministrazione per classi di età - Anno 2008	"	185

- ATTIVITÀ' EDILIZIA - Comune di Modena - (Tavv. E1 – E19b)

Note e definizioni	"	189
Tav. E1 Consistenza del patrimonio abitativo ai censimenti dal 1951 al 2001	"	191
Tav. E2 Abitazioni occupate per titolo di godimento ai censimenti dal 1951 al 2001	"	191
Graf. E2 Abitazioni occupate per titolo di godimento ai censimenti dal 1951 al 2001	"	191
Tav. E3 Abitazioni occupate, superficie, stanze, occupanti ai censimenti dal 1951 al 2001.....	"	191
Tav. E4 Servizi installati nelle abitazioni occupate, ai censimenti dal 1951 al 2001	"	192
Tav. E4a Servizi primari installati nelle abitazioni occupate, ai censimenti dal 1951 al 2001	"	192
Tav. E5 Edifici ad uso abitativo per epoca di costruzione al censimento 21-10-2001	"	192
Tav. E6 Insediamenti abitativi, abitazioni nelle località del Comune, al censimento 21-10-2001	"	193
Tav. E7 Caratteristiche e titolo di godimento delle abitazioni occupate nelle località del Comune al censimento 21-10-2001	"	194
Tav. E8 Vetustà delle abitazioni: epoca di costruzione e ristrutturazione delle abitazioni nelle località del Comune al censimento 21-10-2001 valori assoluti	"	195
Tav. E8a Vetustà delle abitazioni: epoca di costruzione e ristrutturazione delle abitazioni nelle località del Comune al censimento 21-10-2001 composizione %	"	196
Tav. E9 Abitazioni costruite, variazioni famiglie e popolazione negli intervalli intercensuari e negli anni 1991 - 2008	"	197
Graf. E9 Abitazioni costruite a Modena dal 1993 al 2008	"	197
Tav. E10 Attività edilizia: opere ritirate e ultimate per natura dell'opera - Anno 2008	"	198
Graf. E10 Attività edilizia nel Comune di Modena, volume delle opere - Anno 2008	"	198
Tav. E11 Numeri indici e variazioni percentuali del costo di costruzione di un fabbricato residenziale - Indice generale nazionale (Base 2000 = 100) - Medie annue 1996/2008	"	198
Tav. E12 Attività edilizia residenziale: abitazioni, n° di stanze e superficie utile abitativa - Anno 2008.....	"	199
Tav. E13 Abitazioni ritirate e ultimate secondo il numero delle stanze - Anno 2008	"	199
Tav. E14 Abitazioni ritirate e ultimate per classe di superficie utile - Anno 2008.....	"	199
Tav. E14a Abitazioni ritirate e ultimate per tipo di finanziamento - Anno 2008	"	199
Tav. E15 Abitazioni ritirate e ultimate per circoscrizioni - Anno 2008.....	"	200
Tav. E16 Abitazioni ritirate e ultimate per regime dei suoli - Anno 2008	"	201
Graf. E16a Superficie delle opere residenziali per regime dei suoli - Anno 2008.....	"	201
Graf. E16b Superficie delle opere non residenziali per regime dei suoli - Anno 2008.....	"	201
Tav. E17 Attività edilizia non residenziale per settore di attività economica - Anno 2008	"	202
Tav. E18 Superficie lorda di opere non residenziali ritirate e ultimate per circoscrizioni e settori di attività economica - Anno 2008.....	"	203
Graf. E18 Superficie lorda di opere non residenziali ritirate e ultimate per circoscrizioni - Anno 2008.....	"	203
Tav. E19 Elenco domande presentate per tipo pratica e mese - Anno 2008	"	204
Tav. E19a Elenco domande notificate per tipo pratica e mese - Anno 2008.....	"	204
Tav. E19b Elenco domande ritirate per tipo pratica e mese - Anno 2008	"	204

- VARIE - Comune di Modena - (Tavv. F1 – M6a)

Tav. F1 Primi 50 cognomi a Modena	"	207
Tav. F2 Primi 50 nomi dei residenti Modena nel 2008	"	207
Tav. F3 Nomi dei nati residenti a Modena nel 2008 (attribuiti ad almeno a 3 persone)	"	208
Tav. G1 Temperature minime e massime a Modena dal 1960 al 2008	"	209
Tav. G2 Precipitazioni idriche a Modena dal 1960 al 2008.....	"	210
Tav. G3 Precipitazioni nevose a Modena dal 1960 al 2008.....	"	211

Tav. H1	Ricettività alberghiera dal 1998 al 2008.....	Pag. 212
Tav. H2	Esercizi complementari dal 1998 al 2008.....	" 212
Tav. H3	Ricettività alberghiera negli esercizi complementari per tipo di esercizio - Anno 2008	" 212
Tav. H4	Ricettività alberghiera per categoria e nazionalità dei turisti stranieri - Anno 2008	" 213
Tav. H5	Ricettività alberghiera per categoria e regioni di provenienza dei clienti - Anno 2008	" 214
Tav. H6	Presenze italiane per regioni di provenienza - Anni 2006/2008	" 215
Tav. H7	Presenze di stranieri negli esercizi alberghieri per macro aree di provenienza - Anni 2006/2008 ..	" 215
Tav. H8	Arrivi di italiani e stranieri nel Comune di Modena per mese e anno - Anni 2006/2008	" 215
Tav. H9	Presenze di italiani e stranieri nel Comune di Modena per mese e anno - Anni 2007/2008	" 215
Tav. I1	Asili nido nel Comune di Modena dal 2004 al 2008	" 216
Tav. I2	Scuole materne nel Comune di Modena dal 2004 al 2008	" 216
Tav. I3	Scuole elementari nel Comune di Modena dal 2004 al 2008.....	" 216
Tav. I4	Studenti nelle scuole elementari per circolo nel Comune di Modena dal 2004 al 2008	" 216
Tav. I5	Classi nelle scuole elementari per circolo nel Comune di Modena dal 2004 al 2008.....	" 216
Tav. I6	Scuole medie inferiori statali e parificate nel Comune di Modena dal 2004 al 2008	" 216
Tav. I7	Scuole medie superiori statali e parificate nel Comune di Modena dal 2004 al 2008	" 216
Tav. I8	Università degli studi di Modena e Reggio Emilia - iscritti dal 2004 al 2008	" 217
Tav. I9	Nidi d'infanzia comunali - anno scolastico 2008/2009.....	" 217
Tav. I10	Nidi d'infanzia convenzionati - anno scolastico 2008/2009	" 218
Tav. I11	Scuole materne comunali - anno scolastico 2008/2009.....	" 219
Tav. I12	Scuole materne statali - anno scolastico 2008/2009.....	" 219
Tav. I13	Scuole materne convenzionate - anno scolastico 2008/2009	" 219
Tav. I14	Scuole materne private - anno scolastico 2008/2009	" 220
Tav. I15	Situazione analitica scuole elementari statali - anno scolastico 2008/2009	" 220
Tav. I16	Scuole elementari parificate - anno scolastico 2008/2009	" 222
Tav. I17	Scuole medie inferiori statali - anno scolastico 2008/2009	" 223
Tav. I18	Scuole medie inferiori parificate - anno scolastico 2008/2009	" 223
Tav. I19	Scuole medie superiori parificate - anno scolastico 2008/2009	" 223
Tav. I20	Scuole medie superiori - anno scolastico 2008/2009	" 224
Tav. I21	Scuole medie superiori - serie storica 2005/2009	" 224
Tav. I22	Università degli studi di Modena e Reggio Emilia - iscritti 2008.....	" 225
Tav. I23	Università degli studi di Modena e Reggio Emilia - iscritti dal 2004 al 2008	" 229
Tav. L1	Frutta fresca introdotta nel mercato all' ingrosso del Comune di Modena dal 1999 al 2008	" 230
Tav. L2	Frutta secca introdotta nel mercato all' ingrosso del Comune di Modena dal 1999 al 2008	" 230
Tav. L3	Legumi secchi introdotti nel mercato all' ingrosso del Comune di Modena dal 1999 al 2008.....	" 230
Tav. L4	Agrumi introdotti nel mercato all' ingrosso del Comune di Modena dal 1999 al 2008.....	" 231
Tav. L5	Ortaggi introdotti nel mercato all' ingrosso del Comune di Modena dal 1999 al 2008.....	" 231
Tav. M1	Aree urbanizzate, verdi e naturali – Anni 2006/2008.....	" 232
Graf. M1	Verde per abitante e piste ciclabili – Anni 2004/2008.....	" 232
Tav. M2	Viabilità, rete stradale, aree pedonali e trasporto pubblico – Anni 2004/2008.....	" 232
Tav. M3	Gestione del ciclo dell'acqua – Anni 2004/2008	" 233
Graf. M3	Efficienza sistema idrico – Anni 2004/2008.....	" 233
Tav. M4	Gestione ciclo dei rifiuti – Anni 2004/2008.....	" 233
Graf. M4	Produzione di rifiuti totale e raccolta differenziata – Anni 2004/2008.....	" 233
Tav. M4a	Composizione merceologica della raccolta differenziata – Anni 2004/2008.....	" 234
Tav. M5	Risorse energetiche: energia elettrica e gas – Anni 2004/2008.....	" 234
Graf. M5	Consumo di energia pro-capite – Anni 2004/2008.....	" 234
Tav. M6	Inquinamento dell'aria – Anni 2006/2008.....	" 235
Tav. M6a	Analisi delle fonti di inquinamento – Anni 2006/2008.....	" 235
Graf. M6a	Contributo delle fonti di inquinamento alle emissioni di PM 10 e PM NOX – Anno 2008.....	" 235

NUMERO STATO X N OTTENERE I CONTI IMPIANTO DEL RUOLO D. POPOLAZIONE n. 2

Cognome	Numero anagrafico		Sotto-		Stato					Totale
	Comune	Quartiere	Comune	Quartiere	Comune	Quartiere	Comune	Quartiere	Comune	
1835	6884	13712	15258	6911	6584	562	1688	8216	9212	28913
2332	4161	12668	11278	4622	6586	522	666	7464	6586	23886
4168	9045	26330	26529	9532	916	1084	2154	15880	15239	52859

In città
n. abitanti campagna

Call' Ufficio D. Stato Civile
Modena 30 Luglio 1865.

L. G. Deputato
Giam. Luigi Cappinini



Per copia conforme
G. V. S. S. S. S.

POPOLAZIONE RESIDENTE
AL MOMENTO DELL' IMPIANTO
DEL RUOLO DI POPOLAZIONE
ANNO 1865

FONTE: Archivio Storico
Comune di Modena
Autorizz. prot. 1845/99

DEMOGRAFIA

dati generali



ANNUARIO
STATISTICO
2008

DEMOGRAFIA

Per consentire un' agevole lettura di questo capitolo spieghiamo il significato di alcuni termini e degli indicatori usati per le tavole sulla popolazione modenese.

POPOLAZIONE RESIDENTE: per persone residenti nel Comune si intendono quelle aventi la propria dimora abituale nel comune e la contemporanea iscrizione al "registro di popolazione" dell'anagrafe comunale.

POPOLAZIONE PRESENTE: è costituita da tutti gli individui che sono presenti sul territorio (qualunque ne sia la ragione) in un determinato momento (censimento). Per movimento della popolazione presente si intendono matrimoni, nascite e morti avvenuti sul territorio comunale indipendentemente dal comune di residenza degli individui.

FAMIGLIA ANAGRAFICA: agli effetti anagrafici per famiglia s'intende un insieme di persone **legate da vincoli** di matrimonio, parentela, affinità, adozione, tutela, affettivi, **coabitanti** ed aventi **dimora abituale nello stesso comune**. Una famiglia può essere costituita da una sola persona.

CONVIVENZA ANAGRAFICA: agli effetti anagrafici per convivenza si intende un insieme di persone normalmente coabitanti per motivi, religiosi, di cura, di assistenza, militari, di pena e simili aventi dimora abituale nello stesso Comune.

INDICE DI VECCHIAIA : è un indicatore sintetico del grado d' invecchiamento della popolazione, e si ottiene rapportando l' ammontare della popolazione anziana (di 65 anni ed oltre) a quella dei bambini sotto una certa età (genericamente, come in questo annuario, sotto ai 15 anni) , moltiplicato per cento.

INDICE DI VECCHIAIA :

$$\frac{\text{POP. 65 ed oltre} \times 100}{\text{POP. minore di 15}}$$

INDICE DI MASCOLINITA': è il rapporto tra il numero di maschi ed il numero di femmine viventi contemporaneamente, moltiplicato per cento che indica quanti maschi vi sono per ogni 100 femmine. Un indice pari a cento significa che vi è il medesimo numero di maschi e femmine, superiore a 100 che vi sono più maschi che femmine ed in che misura.

INDICE DI MASCOLINITA' :

$$\frac{\text{POP. MASCHILE} \times 100}{\text{POP. FEMMINILE}}$$

POPOLAZIONE IN ETA' LAVORATIVA : esprime la percentuale di popolazione in età lavorativa (tra i 15 ed i 64 anni) rispetto alla popolazione totale, si ottiene rapportando l' ammontare della popolazione in età lavorativa a quella totale, moltiplicando il risultato per cento.

POPOLAZIONE IN ETA' LAVORATIVA:

$$\frac{\text{POP. 15-64} \times 100}{\text{POP. totale}}$$

INDICE DI STRUTTURA DELLA POPOLAZIONE ATTIVA: è un indicatore del grado di invecchiamento della popolazione in età "attiva" (tra i 15 ed i 64 anni). Si ottiene rapportando le 25 generazioni più vecchie (cioè quelle tra i 40 ed i 64 anni) di questo settore di popolazione alle 25 più giovani (tra i 15 ed i 39 anni) che saranno destinate a sostituirli, moltiplicando il risultato per cento.

INDICE DI STRUTTURA POPOLAZIONE IN ETA' ATTIVA :

$$\frac{\text{POP. 40-64} \times 100}{\text{POP. 15-39}}$$

INDICE DI RICAMBIO DELLA POPOLAZIONE ATTIVA : è un indicatore del grado di sostituzione della popolazione attiva . Si ottiene rapportando le 5 generazioni più vecchie (cioè quelle tra i 60 ed i 64 anni) di questo settore di popolazione alle 5 più giovani (tra i 15 ed i 19 anni) che saranno destinate a sostituirle, moltiplicando il risultato per cento.

INDICE DI RICAMBIO POPOLAZIONE IN ETA' ATTIVA:

$$\frac{\text{POP. 60-64} \times 100}{\text{POP. 15-19}}$$

INDICE DI CARICO DI FIGLI PER DONNA IN ETA' FECONDA: è un indicatore non molto buono della fecondità (che indica la manifestazione concreta della capacità a procreare) ma facilmente ottenibile dalla sola distribuzione per sesso ed età della popolazione. Si ottiene dal rapporto dei bambini (tra 0 e 4 anni) e le donne in età feconda (tra 15 e 49 anni) che, nella stragrande maggioranza li hanno messi al mondo, moltiplicando il risultato per cento. Questo è in ogni modo un indicatore del gravame di figli piccoli per donna che varia tra il 30% delle popolazioni mature a bassa fecondità (da noi è ancora più basso) ed il 90% delle popolazioni in via di sviluppo ad alta fecondità.

INDICE CARICO FIGLI PER DONNA FECONDA:

$$\frac{\text{POP. 0-4} \times 100 \text{ DONNE}}{15-49}$$

CONCETTO DI TASSO O QUOZIENTE: per tasso (o quoziente) si intende il rapporto (genericamente moltiplicato per mille) tra il numero di eventi (nascite, morti, ..) accaduti in un anno in una determinata area e la popolazione (quella media del periodo considerato) dell' area di riferimento. Quindi ad esempio:

TASSO DI NATALITA' per il 1997:

**NATI VIVI NEL 1997 X 1000 POP.
MEDIA 1997**

Ove **popolazione media 1997** = $\frac{\text{Pop. res. 31/12/1996} + \text{Pop. res. 31/12/1997}}{2}$

Analogamente il TASSO DI MORTALITA' è dato dal rapporto tra i morti e la popolazione media dell' anno.

Per il TASSO DI FECONDITA' il discorso cambia in relazione alla popolazione di riferimento che qui è costituito dalle sole donne che sono in grado di generare prole (donne in età feconda, generalmente di età compresa tra i 15 ed i 49 anni).

TASSO DI FECONDITA' GENERALE (TFG) :

**NATI VIVI 1997 X 1000 DONNE
15-49 anni**

La quota di popolazione femminile è quella media dell'anno. Questo tasso esprime il n° di figli che 1000 donne in età feconda hanno generato in un anno.

TASSO DI FECONDITA' TOTALE (TFT): misura l' intensità finale dei nati da donne appartenenti a generazioni diverse che hanno mediamente sperimentato l'evento nascita nel medesimo anno, e fornisce indicazione del potenziale riproduttivo di una popolazione espresso sul momento. Un TFT pari a 2,1 assicura la riproducibilità futura della popolazione vivente ora (dato il basso livello di mortalità della nostra popolazione un tale valore è indice di rimpiazzabilità delle generazioni considerate). Un TFT pari a 1,04, che è quello registrato a Modena nel 1997, è indice, migrazioni a parte, del futuro dimezzamento delle attuali generazioni. Un indicatore della riproduttività delle donne in età feconda è il **TASSO NETTO DI RIPRODUTTIVITA' FEMMINILE** che si ottiene dal numero di nascite femminili avvenute in un anno decurtato delle morti che potranno avvenire tra queste bambine dalla nascita al momento della nascita dei loro figli. Un tasso netto (Ro) pari a 1000 indica che le attuali generazioni di donne in età feconda saranno sostituite integralmente da altrettante donne feconde. Il tasso attuale di Modena pari a 662 indica che le attuali donne feconde residenti a Modena saranno sostituite, tramite le proprie figlie, nella misura del 67%. L' **età media al parto**, che è data dalla media delle età delle donne che hanno partorito nel corso dell'anno, indica il momento in cui tale evento accade esprimendo la distanza media tra le generazioni delle madri e quella dei loro figli. Dopo queste brevi precisazioni lasciamo al lettore l'esame della situazione attuale della popolazione modenese, con l'attenta lettura delle copiose tavole allegate.

**TAV. A.1 - SVILUPPO DEMOGRAFICO DEL COMUNE DI MODENA DAL 1620
AI CENSIMENTI PER SESSO**

ANNI	POPOLAZIONE RESIDENTE			POPOLAZIONE PRESENTE		
	maschi	femmine	totale	maschi	femmine	totale
1620	-	-	-	-	-	29.807
1796	-	-	-	-	-	36.750
1811	-	-	-	-	-	37.795
1861	26.306	26.323	52.629	29.224	26.288	55.512
1871	-	-	56.995	28.682	28.008	56.690
1881	-	-	57.520	29.696	28.362	58.058
1901	-	-	63.012	32.534	33.309	65.843
1911	-	-	71.922	35.005	35.918	70.923
1921	-	-	81.590	-	-	83.663
1931	45.183	44.558	89.741	46.367	46.390	92.757
1936	46.491	49.846	96.337	48.703	50.898	99.601
1951	53.401	57.963	111.364	55.711	58.739	114.450
1961	67.142	72.041	139.183	68.150	73.221	141.371
1971	82.206	88.866	171.072	84.452	90.279	174.731
1981	85.928	94.386	180.314	87.932	96.089	184.021
1991	84.633	92.357	176.990	-	-	180.410
2001	83.984	91.518	175.502	87.414	93.695	181.109

**TAV. A.2 - POPOLAZIONE RESIDENTE NEI CENTRI ABITATI DEL COMUNE
DI MODENA AI CENSIMENTI DAL 1961 AL 2001**

Denominazione dei centri abitati	CENSIMENTI				
	1961	1971	1981	1991	2001
ALBARETO	426	554	956	1.835	1.898
BAGGIOVARA	491	383	680	1.476	2.218
STAZIONE BAGGIOVARA- CASINALBO (°)	-	30*	-	-	-
CITTANOVA	92	258	904	-	-
COGNENTO	432	557	2.040	-	-
BRUCIATA	-	199*	246	-	-
SAN DAMASO	1.124	1.473	1.849	2.623	2.670
LA BOTTEGA	179	111	121	-	-
FOSSALTA	289	-	-	-	-
GANACETO	162	227	271	294	321
LESIGNANA	58	304	773	901	836
MARZAGLIA	523	451	415	429	363
CHIESA NUOVA MARZAGLIA	-	121*	237	435	468
MODENA	107.814	149.029	158.500	161.302	156.717
IL TORRAZZO	-	685*	1.364	-	-
MULINI NUOVI	613	-	-	-	-
NAVICELLO	143	134	91	111	121
PONTE ALTO	359	-	-	-	-
PAGANINE	258	182	137	139	162
PORTILE	326	336	641	633	828
SALICETO PANARO	106	-	-	-	-
OPIFICIO VECCHIO	-	-	-	-	-
SALICETA SAN GIULIANO	502	-	-	-	-
SAN DONNINO DELLA NIZZOLA	180	363	472	417	537
BELLARIA	90	76	55	-	50
SAN MATTEO	52	29	-	-	-
CANTONE	49	135	66	-	-
TRE OLMI	309	267	504	-	-
VACIGLIO	77	355	405	-	-
VILLANOVA	265	330	785	872	940
Totale popolazione residente nei centri abitati	114.919	156.589	171.512	171.467	168.129
Popolazione residente nel Comune capoluogo	139.183	171.072	180.314	176.990	175.502
Percentuale della popolazione residente nei centri abitati	82,6	91,5	95,1	96,9	95,8

Fonte: ISTAT

(°) centro diviso con il Comune di Formigine
(-) centri abitati conglobati nel centro abit. di Modena
(*) centri abitati nuovi

TAV A.3 - POPOLAZIONE RESIDENTE NEL COMUNE DI MODENA AI CENSIMENTI PER SESSO E CLASSI DI ETA'

- VALORI ASSOLUTI

CLASSI DI ETA'	CENSIMENTI								
	1981			1991			2001		
	maschi	femmine	totale	maschi	femmine	totale	maschi	femmine	totale
0 - 4	3.705	3.562	7.267	3.399	3.156	6.555	3.815	3.673	7.488
5 - 14	11.463	11.216	22.679	6.774	6.396	13.170	7.104	6.697	13.801
15 - 24	12.384	12.190	24.574	12.036	11.486	23.522	7.617	7.199	14.816
25 - 34	12.805	13.177	25.982	13.837	13.339	27.176	14.017	13.420	27.437
35 - 44	12.817	13.295	26.112	12.433	13.029	25.462	13.623	13.380	27.003
45 - 64	22.434	24.977	47.411	22.964	24.998	47.962	22.525	24.336	46.861
65 e +	10.332	15.955	26.287	13.190	19.953	33.143	15.283	22.813	38.096
TOTALE	85.940	94.372	180.312	84.633	92.357	176.990	83.984	91.518	175.502

Fonte: ISTAT

- VALORI PERCENTUALI

CLASSI DI ETA'	CENSIMENTI								
	1981			1991			2001		
	maschi	femmine	totale	maschi	femmine	totale	maschi	femmine	totale
0 - 4	4,31	3,77	4,03	4,02	3,42	3,70	4,54	4,01	4,27
5 - 14	13,34	11,88	12,58	8,00	6,92	7,44	8,46	7,32	7,86
15 - 24	14,41	12,92	13,63	14,22	12,44	13,29	9,07	7,87	8,44
25 - 34	14,90	13,96	14,41	16,35	14,44	15,35	16,69	14,66	15,63
35 - 44	14,91	14,09	14,48	14,69	14,11	14,39	16,22	14,62	15,39
45 - 64	26,11	26,47	26,29	27,13	27,07	27,10	26,82	26,59	26,70
65 e +	12,02	16,91	14,58	15,59	21,60	18,73	18,20	24,93	21,71
TOTALE	100,00	100,00	100,00	100,00	100,00	100,00	100,00	100,00	100,00

TAV. A.4 - POPOLAZIONE RESIDENTE NEL COMUNE DI MODENA AI CENSIMENTI PER SESSO, CONDIZIONE PROFESSIONALE E RAMO DI ATTIVITA'.

SESSO, CONDIZIONE PROFESSIONALE E RAMO DI ATTIVITA'	CENSIMENTI							
	1971		1981		1991		2001	
	Assoluti	%	Assoluti	%	Assoluti	%	Assoluti	%
<i>POPOLAZIONE PER SESSO</i>								
MASCHI	82.206	48,05	85.925	47,65	84.633	47,82	83.984	47,85
FEMMINE	88.866	51,95	94.387	52,35	92.357	52,18	91.518	52,15
TOTALE	171.072	100,00	180.312	100,00	176.990	100	175.502	100,00
<i>CONDIZIONE PROFESSIONALE E RAMO DI ATTIVITA'</i>								
AGRICOLTURA	3.846	2,25	2.773	1,54	1.520	0,86	1.208	0,69
INDUSTRIA	33.071	19,33	35.070	19,45	30.136	17,02	27.194	15,50
COMMERCIO	10.973	6,41	15.165	8,41	16.054	9,07	-	-
ALTRE ATTIVITA' (*)	19.698	11,52	29.304	16,25	34.686	19,6	* 51783	* 29,5
TOTALE IN CONDIZIONE PROFESSIONALE	67.588	39,51	82.312	45,65	82.396	46,55	80.185	45,69
TOTALE IN CONDIZIONE NON PROFESSIONALE	103.484	60,49	98.000	54,35	94.594	53,45	95.317	54,31
TOTALE POPOLAZIONE	171.072	100,00	180.312	100,00	176.990	100,00	175.502	100,00

(*) Altre attività: nel 2001 comprende anche il commercio

**TAV. A.5 - XIV CENSIMENTO GENERALE DELLA POPOLAZIONE (21 OTTOBRE 2001):
POPOLAZIONE RESIDENTE E PRESENTE, RESIDENTI STRANIERI, NUMERO DI FAMIGLIE
E ABITAZIONI NEI COMUNI DELLA PROVINCIA DI MODENA**

COMUNI	POPOLAZIONE RESIDENTE			POPOLAZ. PRESENTE	STRANIERI RESIDENTI	FAMIGLIE RESIDENTI	ABITAZIONI	
	maschi	femmine	totale				occupate	non occup.
BASTIGLIA	1.697	1.662	3.359	3.344	143	1282	1284	57
BOMPORTO	3.773	3.810	7.583	7.638	433	2.770	2.787	254
CAMPOGALLIANO	3.809	3.953	7.762	7.776	361	2.983	2.996	144
CAMPOSANTO	1.548	1.503	3.051	3.038	163	1.164	1.163	151
CARPI	29.337	32.139	61.476	61.643	2425	24.621	24.756	1.509
CASTELFRANCO E.	12.427	12.669	25.096	25.409	852	10.181	10.268	880
CASTELNUOVO R.	5.978	6.118	12.096	12.136	540	4.644	4.689	639
CASTELVETRO	4.759	4.830	9.589	9.526	407	3.594	3.632	240
CAVEZZO	3.198	3.524	6.722	6.709	265	2.587	2.591	170
CONCORDIA S.S.	4.068	4.269	8.337	8.307	334	3.149	3.152	165
FANANO	1.401	1.509	2.910	3.008	64	1.341	1.408	2.102
FINALE EMILIA	7.290	7.851	15.141	15.042	466	6.088	6.085	593
FIORANO	8.041	8.096	16.137	16.034	389	5.742	5.781	390
FIUMALBO	662	708	1.370	1.356	7	608	589	2.077
FORMIGINE	14.902	15.171	30.073	30.376	999	11.086	11.195	798
FRASSINORO	1.047	1.107	2.154	2.106	27	1.000	1.086	1.218
GUIGLIA	1.931	1.808	3.739	3.792	338	1.602	1.623	668
LAMA MOCOGNO	1.505	1.527	3.032	3.035	120	1.383	1.470	1.911
MARANELLO	7.908	8.004	15.912	16.014	358	5.743	5.832	310
MARANO	1.880	1.870	3.750	3.819	135	1.481	1.506	248
MEDOLLA	2.715	2.858	5.573	5.537	129	2.177	2.166	239
MIRANDOLA	10.646	11.422	22.068	22.154	1005	8.747	8.841	814
MODENA	83.984	91.518	175.502	181.109	9.185	74.502	75.012	8.458
MONTECRETO	468	461	929	953	20	421	428	1.364
MONTEFIORINO	1.179	1.138	2.317	2.290	34	1009	1026	929
MONTESE	1.592	1.589	3.181	3.155	92	1.438	1.439	2.624
NONANTOLA	6.181	6.349	12.530	12.511	512	4.805	4.833	319
NOVI DI MODENA	5.105	5.322	10.427	10.404	480	3.961	3.971	269
PALAGANO	1.206	1.260	2.466	2.450	176	1.100	1135	1029
PAVULLO	7.431	7.688	15.119	15.338	535	6.026	6.139	2.086
PIEVEPELAGO	1.033	1.087	2.120	2.189	45	885	905	1.806
POLINAGO	956	911	1.867	1.894	92	854	900	828
PRIGNANO	1.798	1.753	3.551	3.534	184	1.361	1.391	396
RAVARINO	2.597	2.719	5.316	5.332	205	2.025	2.023	226
RIOLUNATO	382	355	737	717	4	337	339	830
S.CESARIO	2.630	2.672	5.302	5.314	142	2.026	2.044	120
S.FELICE	4.877	5.178	10.055	10.038	442	3.877	3.884	344
S. POSSIDONIO	1.675	1.825	3.500	3.509	241	1.327	1.335	173
S.PROSPERO	2.224	2.224	4.448	4.429	310	1.637	1.640	53
SASSUOLO	19.593	20.259	39.852	40.350	1821	15.235	15.279	1.041
SAVIGNANO S.P.	4.118	4.207	8.325	8.323	309	3.205	3.232	248
SERRAMAZZONI	3.514	3.369	6.883	6.939	528	2.885	2.984	1.732
SESTOLA	1.305	1.365	2.670	2.643	59	1.200	1.228	2.801
SOLIERA	6.480	6.742	13.222	13.218	366	5.036	5.062	315
SPILAMBERTO	5.444	5.529	10.973	11.084	582	4.348	4.372	179
VIGNOLA	10.235	10.943	21.178	21.467	905	8.651	8.684	558
ZOCCA	2.322	2.271	4.593	4.522	331	2.094	2.115	2.203
TOT. PROVINCIA	308.851	325.142	633.993	641.511	27.560	254.218	256.300	46.508

TAV. A.6 - MOVIMENTO NATURALE DELLA POPOLAZIONE - COMUNE DI MODENA

ANNO	MATRIMONI PRESENTI	NATI RESIDENTI			NATI MORTI RESIDENTI	MORTI RESIDENTI		
		maschi	femmine	totale		totale	di cui entro	
							1° sett	1° anno
1970	1.001	1.247	1.155	2.402	21	1.828	35	48
1980	734	708	657	1.365	7	1.793	7	12
1985	713	640	580	1.220	3	1.815	7	8
1990	743	767	680	1.447	7	1.866	6	7
1995	744	694	643	1.337	2	1.922	6	10
2000	677	830	767	1.597	6	1.785	2	7
2001	665	829	827	1.656	4	1.846	4	6
2002	650	856	803	1.659	5	1.829	2	6
2003	610	833	798	1.631	4	1.957	1	3
2004	599	884	824	1.708	9	1.833	2	3
2005	590	875	825	1.700	3	1.912	3	5
2006	614	852	833	1.685	8	1.863	6	13
2007	582	876	858	1.734	8	1.959	2	6
2008	639	903	787	1.690	5	1.914	2	3

TAV. A. 7 - BILANCIO DEMOGRAFICO DELLA POPOLAZIONE RESIDENTE - COMUNE DI MODENA -

ANNO	MOVIMENTO NATURALE			MOVIMENTO MIGRATORIO			POPOLAZ RESID. UFFICIALE A FINE ANNO	POPOLAZ RESID. CIVILE A FINE ANNO	INCREM. DELLA POPOLAZ. CIVILE
	nati vivi	morti	saldo naturale	immigrati	emigrati	saldo sociale			
1901	1.777	1.676	101	1.700	1.242	458	63.774	62.003	559
1902	1.992	1.771	221	2.312	1.698	614	64.498	62.838	835
1903	1.804	1.660	144	2.265	1.673	592	65.423	63.574	736
1904	2.080	1.688	392	1.984	2.063	-79	66.307	63.887	313
1905	1.741	1.684	57	2.429	2.028	401	66.707	64.345	458
1906	1.902	1.747	155	2.310	2.091	219	66.762	64.719	374
1907	1.973	1.963	10	2.093	2.198	-105	66.354	64.624	-95
1908	2.067	1.718	349	2.657	2.182	475	67.352	65.448	824
1909	2.053	1.753	300	2.397	1.819	578	68.631	66.326	878
1910	2.130	1.501	629	2.526	2.021	505	69.425	67.460	1.134
1911	2.284	1.878	406	2.690	1.833	857	73.843	70.752	1.263
1912	2.258	1.698	560	2.948	1.768	1.180	76.500	72.492	1.740
1913	2.186	1.677	509	3.250	2.018	1.232	76.659	74.233	1.741
1914	2.218	1.589	629	2.781	1.874	907	79.031	75.769	1.536
1915	2.098	1.870	228	2.722	1.982	740	85.602	76.737	968
1916	1.668	1.771	-103	2.473	1.497	976	88.180	77.610	873
1917	1.367	1.765	-398	2.285	1.575	710	86.713	77.922	312
1918	1.313	2.379	-1.066	1.290	1.073	217	80.267	77.073	-849
1919	1.552	1.320	232	2.712	1.740	972	81.610	78.277	1.204
1920	2.257	1.437	820	2.829	1.643	1.186	83.135	80.283	2.006
1921	2.167	1.311	856	2.396	1.993	403	82.609	79.773	1.259
1922	2.006	1.278	728	2.600	2.020	580	82.932	81.081	1.308
1923	1.914	1.243	671	2.864	2.295	569	84.482	82.321	1.240
1924	1.707	1.262	445	2.974	2.719	255	84.998	83.021	700
1925	1.764	1.235	529	3.160	2.472	688	86.391	84.238	1.217
1926	1.628	1.370	258	3.641	2.310	1.331	87.855	85.827	1.589
1927	1.756	1.222	534	3.604	3.252	352	88.741	86.713	886
1928	1.610	1.244	366	3.404	2.540	864	90.246	87.943	1.230
1929	1.602	1.281	321	3.603	2.891	712	91.911	88.976	1.033
1930	1.589	1.110	479	3.693	3.253	440	92.830	89.895	919
1931	1.548	1.243	305	4.083	3.112	971	90.724	86.806	1.276
1932	1.455	1.316	139	3.751	2.662	1.151	90.414	88.096	1.290
1933	1.473	1.188	285	3.370	2.408	962	91.505	89.343	1.247
1934	1.491	1.053	438	3.802	2.746	1.056	93.407	90.837	1.494
1935	1.516	1.166	350	5.475	2.800	2.675	100.634	93.862	3.025

(segue)

N.B. : Sino al 1935 nella popolazione residente ufficiale venivano computati anche i militari in servizio nel Comune. Veniva comunque tenuta nota della popolazione depurata dalla compagine militare dal 1936 nella popolazione residente non sono più computati i militari.

TAV. A. 7 - BILANCIO DEMOGRAFICO DELLA POPOLAZIONE RESIDENTE - COMUNE DI MODENA -

ANNO	MOVIMENTO NATURALE			MOVIMENTO MIGRATORIO			POPOLAZ. RESID. A FINE ANNO	INCREM. DELLA POPOLAZ. CIVILE
	nati vivi	morti	saldo naturale	immigrati	emigrati	saldo sociale		
1936	1.354	1.232	122	3.649	2.433	1.216	97.150	1.438
1937	1.466	1.278	188	5.598	2.962	2.636	99.974	2.824
1938	1.552	1.291	261	4.580	3.541	1.039	101.274	1.300
1939	1.551	1.281	270	3.473	2.960	513	101.057	783
1940	1.620	1.204	416	3.944	3.170	774	103.247	1.190
1941	1.532	1.316	216	3.805	2.330	1.475	104.938	1.691
1942	1.502	1.338	164	2.586	2.410	176	105.278	340
1943	1.427	1.251	176	2.231	2.099	132	105.586	308
1944	1.303	1.549	-246	1.736	1.164	572	105.912	326
1945	1.168	1.606	-438	2.507	1.878	629	106.103	191
1946	1.729	1.293	436	3.028	2.276	752	107.291	1.188
1947	1.601	1.249	352	2.220	1.745	475	108.118	827
1948	1.492	1.135	357	2.681	1.711	970	109.445	1.327
1949	1.405	1.186	219	2.740	1.692	1.048	110.712	1.267
1950	1.299	1.107	192	2.701	2.075	626	111.530	818
1951	1.114	1.080	34	2.624	1.743	881	111.444	915
1952	1.191	1.133	58	2.563	1.787	776	112.278	834
1953	1.243	1.104	139	3.659	1.807	1.852	114.269	1.991
1954	1.276	1.048	228	4.089	2.497	1.592	116.089	1.820
1955	1.361	1.121	240	4.603	2.373	2.230	118.559	2.470
1956	1.399	1.230	169	5.590	2.488	3.102	121.830	3.271
1957	1.411	1.187	224	4.104	2.527	1.577	123.631	1.801
1958	1.409	1.188	221	6.243	2.495	3.748	127.600	3.969
1959	1.612	1.115	497	5.560	2.747	2.813	130.910	3.310
1960	1.678	1.270	408	6.460	2.802	3.658	134.976	4.066
1961	1.884	1.216	668	9.945	2.703	7.242	141.705	7.910
1962	1.980	1.448	532	6.038	3.087	2.951	145.188	3.483
1963	2.156	1.414	742	7.228	3.343	3.885	149.815	4.627
1964	2.315	1.414	901	5.843	3.288	2.555	153.271	3.456
1965	2.253	1.514	739	5.848	3.273	2.575	156.585	3.314
1966	2.307	1.495	812	4.784	3.266	1.522	158.955	2.370
1967	2.231	1.566	665	5.552	3.459	2.093	161.713	2.758
1968	2.188	1.678	510	6.457	3.869	2.588	164.811	3.098
1969	2.304	1.560	744	5.488	3.733	1.755	167.310	2.499
1970	2.402	1.828	574	6.343	3.777	2.566	170.450	3.140
1971	2.372	1.679	693	3.366	2.718	648	170.343	1.341
1972	2.311	1.633	678	4.729	3.207	1.522	172.543	2.200
1973	2.145	1.763	382	7.621	5.301	2.320	175.245	2.702
1974	2.160	1.775	385	4.778	3.612	1.166	176.796	1.551
1975	1.925	1.840	85	3.956	3.208	748	177.629	833
1976	1.781	1.731	50	3.865	3.014	851	178.530	901
1977	1.650	1.703	-53	4.229	2.898	1.331	179.808	1.278
1978	1.569	1.722	-153	4.308	3.406	902	180.557	749
1979	1.437	1.851	-414	3.655	3.370	285	180.428	-129
1980	1.365	1.793	-428	3.833	3.307	526	180.526	98
1981	1.282	1.751	-469	3.575	3.087	488	180.394	19
1982	1.266	1.729	-460	2.740	2.816	-76	179.858	-536
1983	1.211	1.928	-717	3.383	3.545	-162	178.985	-873
1984	1.169	1.719	-552	2.839	2.944	-105	178.328	-657
1985	1.220	1.815	-595	3.298	2.980	318	178.051	-277
1986	1.136	1.822	-686	3.053	3.152	-99	176.880	-1.171
1987	1.171	1.756	-585	3.342	3.081	261	176.556	-324
1988	1.249	1.785	-536	3.456	2.660	796	176.816	260
1989	1.324	1.835	-511	3.515	2.959	556	176.857	45
1990	1.447	1.866	-419	4.172	3.109	1.063	177.501	664
1991	1.370	1.868	-498	3.765	3.187	578	177.581	80
1992	1.352	1.807	-455	3.600	3.705	-105	176.367	-560
1993	1.354	1.963	-609	3.591	3.747	-156	175.536	-765
1994	1.335	1.900	-565	3.682	3.767	-82	174.676	-647
1995	1.337	1.922	-585	4.088	3.663	425	174.518	-160
1996	1.398	1.903	-505	4.813	3.702	1.111	175.124	-606
1997	1.356	1.907	-551	4.801	4.361	440	175.013	-111
1998	1.500	1.944	-444	5.398	4.482	916	175.485	472
1999	1.534	1.863	-329	5.705	4.840	865	176.022	537
2000	1.597	1.785	-188	6.093	4.962	1.131	176.965	943
2001	1.656	1.846	-190	6.064	4.820	1.244	178.013	1.054
2002	1.659	1.829	-170	5.838	5.390	448	178.311	298
2003	1.631	1.956	-325	6.961	6.072	889	178.874	563
2004	1.708	1.833	-125	6.877	5.516	1.361	180.110	1.236
2005	1.700	1.912	-212	6.344	5.773	571	180.469	359
2006	1.685	1.863	-178	5.645	5.856	-211	180.080	-389
2007	1.734	1.959	-225	6.994	6.912	82	179.937	-143
2008	1.690	1.914	-224	7.666	5.583	2.083	181.807	1.859

N.B.: In alcuni anni (Es. 1971-1981-1986-1991-1992 ecc) la somma algebrica delle variazioni non coincide con la popolazione calcolata a fine anno, per disallineamento degli archivi, in conseguenza dei censimenti.

N.B.: La popolazione residente al 31/12/2001 e 31/12/2002 e i movimenti degli anni 2001-2002-2003 non corrispondono a quelli pubblicati da ISTAT per effetto delle regolarizzazioni post-censuarie

N.B.: Nel 2008 la somma algebrica delle variazioni non coincide con la popolazione calcolata a fine anno, a causa di n.11 ripristini anagrafici

GRAF. A. 7/a - POPOLAZIONE RESIDENTE NEL COMUNE DI MODENA

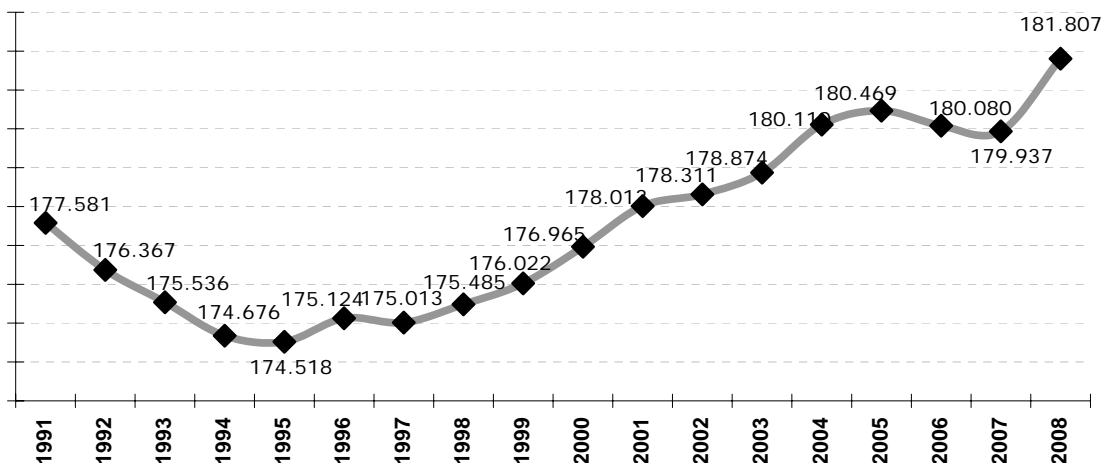

GRAF. A. 7/b - MOVIMENTO NATURALE NEL COMUNE DI MODENA

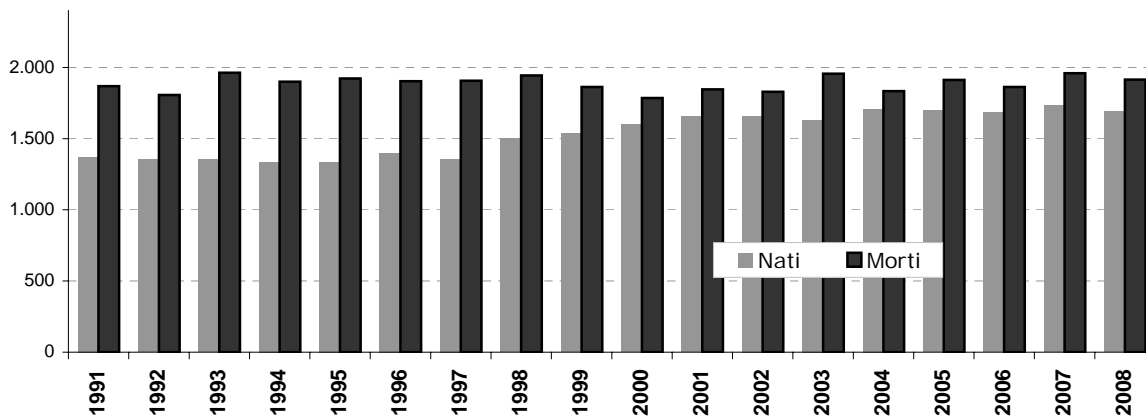

GRAF. A. 7/c - MOVIMENTO MIGRATORIO NEL COMUNE DI MODENA

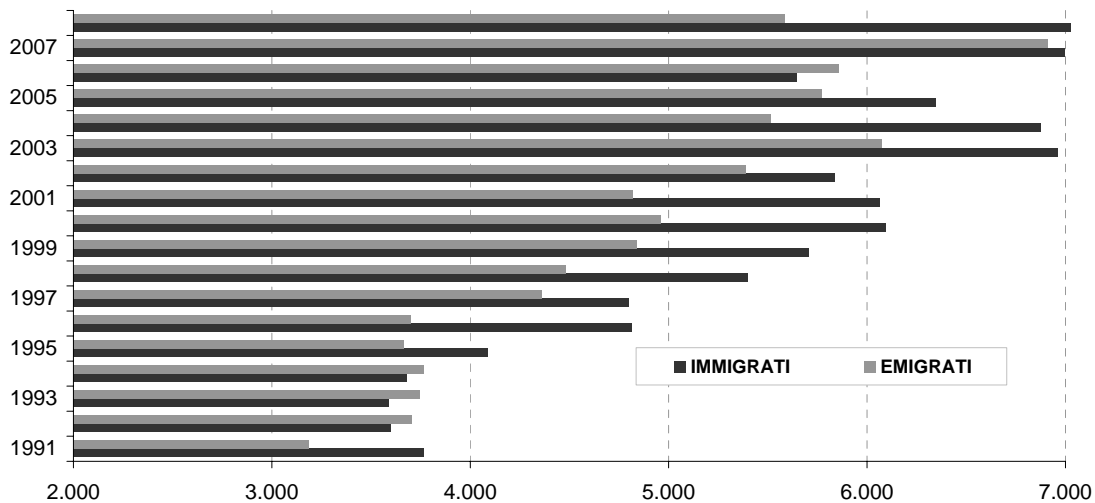

GRAF. A. 7/d - TASSI DI NATALITA' E MORTALITA' COMUNE DI MODENA

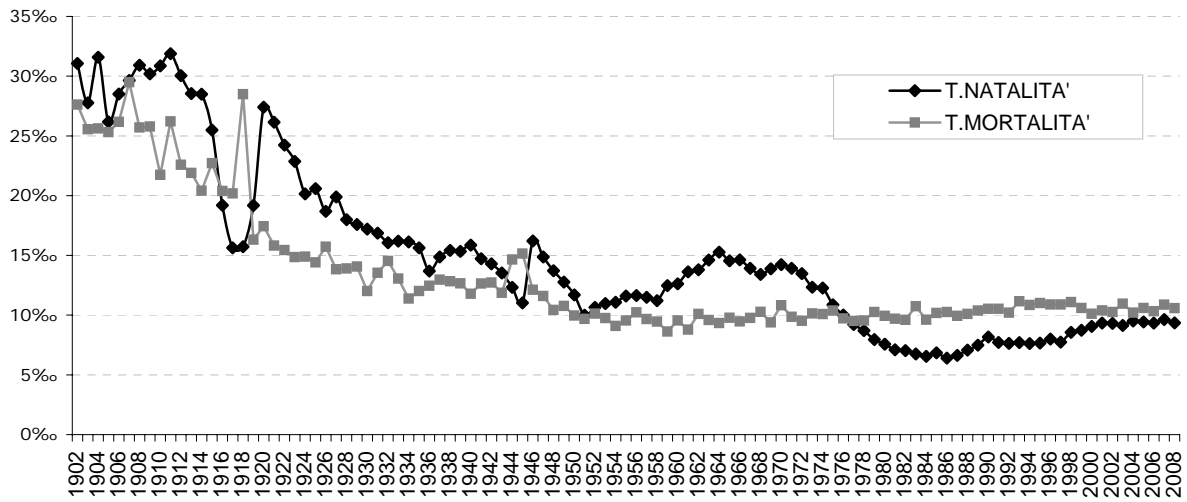

GRAF. A. 7/e - TASSI DI IMMIGRAZIONE ED EMIGRAZIONE COMUNE DI MODENA

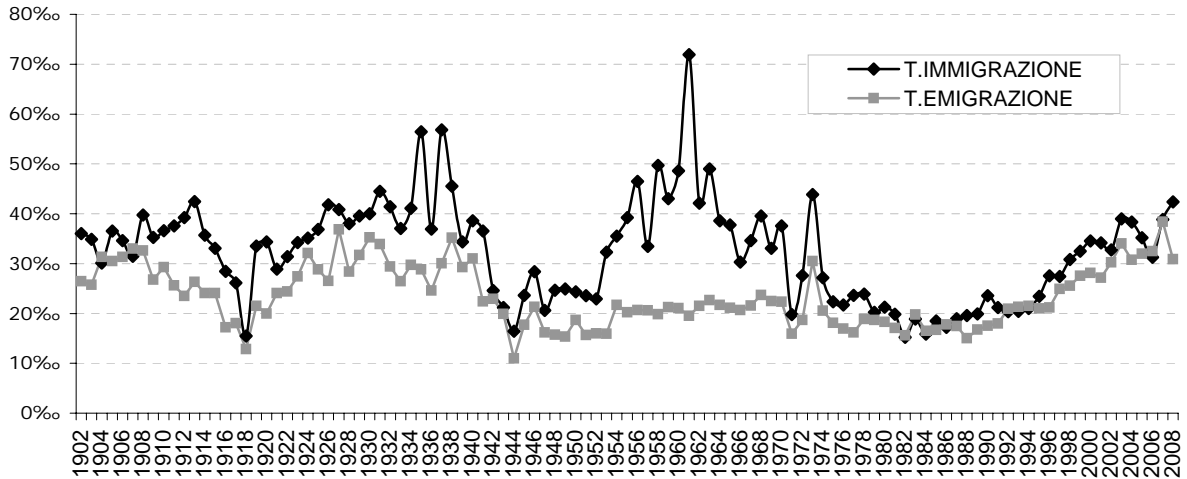

TAV. A. 8 - COMUNI DELLA PROVINCIA DI MODENA - DISTANZA DAL CAPOLUOGO, SUPERFICIE TERRITORIALE, POPOLAZIONE RESIDENTE E DENSITA' (*) -

COMUNI	DISTANZA IN KM. DAL CAPOLUOGO	SUPERFICIE TERRITORIO IN KMQ	CENSIMENTO 2001		31/12/2007		31/12/2008	
			popolaz. resid.	densita'	popolaz. Resid.	densita'	popolaz. Resid.	densita'
BASTIGLIA	13	10,52	3.359	319	3.863	367	4.010	381
BOMPORTO	15	39,11	7.583	194	9.150	234	9.416	241
CAMPOGALLIANO	9	35,29	7.762	220	8.256	234	8.377	237
CAMPOSANTO	26	22,69	3.051	134	3.163	139	3.210	141
CARPI	18	131,56	61.476	467	65.837	500	67.203	511
CASTELFRANCO EMILIA	13	102,47	25.096	245	29.476	288	30.527	298
CASTELNUOVO RANGONE	13	22,61	12.096	535	13.563	600	13.951	617
CASTELVETRO DI MODENA	18	49,72	9.589	193	10.698	215	10.823	218
CAVEZZO	26	26,83	6.722	251	7.139	266	7.231	270
CONCORDIA SULLA SECCHIA	38	41,19	8.337	202	8.947	217	8.992	218
FANANO	83	89,92	2.910	32	3.094	34	3.121	35
FINALE EMILIA	42	104,72	15.141	145	15.616	149	15.861	151
FIORANO MODENESE	18	26,39	16.137	611	16.667	632	16.848	638
FIUMALBO	91	39,32	1.370	35	1.296	33	1.303	33
FORMIGINE	11	46,98	30.073	640	32.441	691	33.091	704
FRASSINORO	68	95,93	2.154	22	2.084	22	2.060	21
GUIGLIA	34	49,00	3.739	76	4.110	84	4.110	84
LAMA MOCOGNO	62	63,80	3.032	48	2.957	46	2.946	46
MARANELLO	18	32,74	15.912	486	16.621	508	16.789	513
MARANO SUL PANARO	27	45,17	3.750	83	4.363	97	4.417	98
MEDOLLA	27	26,81	5.573	208	6.154	230	6.248	233
MIRANDOLA	32	137,13	22.068	161	23.571	172	24.163	176
MODENA	-	183,63	175.502	956	179.937	980	181.807	990
MONTECRETO	82	31,14	929	30	943	30	972	31
MONTEFIORINO	57	45,35	2.317	51	2.300	51	2.290	50
MONTESE	72	80,80	3.181	39	3.380	42	3.403	42
NONANTOLA	10	55,40	12.530	226	14.727	266	15.111	273
NOVI DI MODENA	33	51,82	10.427	201	11.128	215	11.247	217
PALAGANO	68	60,43	2.466	41	2.431	40	2.457	41
PAVULLO NEL FRIGNANO	46	144,11	15.119	105	16.808	117	17.137	119
PIEVEPELAGO	85	76,44	2.120	28	2.276	30	2.314	30
POLINAGO	60	53,84	1.867	35	1.806	34	1.790	33
PRIGNANO SULLA SECCHIA	40	80,51	3.551	44	3.690	46	3.732	46
RAVARINO	19	28,53	5.316	186	6.221	218	6.305	221
RIOLUNATO	90	45,17	737	16	747	17	769	17
SAN CESARIO SUL PANARO	17	27,37	5.302	194	5.790	212	5.846	214
SAN FELICE SUL PANARO	34	51,50	10.055	195	10.801	210	10.923	212
SAN POSSIDONIO	36	17,04	3.500	205	3.841	225	3.841	225
SAN PROSPERO	20	34,44	4.448	129	5.476	159	5.652	164
SASSUOLO	18	38,69	39.852	1.030	41.521	1.073	41.506	1.073
SAVIGNANO SUL PANARO	18	25,38	8.325	328	9.197	362	9.423	371
SERRAMAZZONI	34	93,32	6.883	74	8.066	86	8.292	89
SESTOLA	75	52,43	2.670	51	2.645	50	2.636	50
SOLIERA	13	51,08	13.222	259	14.870	291	15.103	296
SPILAMBERTO	16	29,52	10.973	372	11.644	394	11.954	405
VIGNOLA	22	22,90	21.178	925	23.419	1.023	24.109	1.053
ZOCCA	48	69,11	4.593	66	4.942	72	4.970	72
PROVINCIA DI MODENA	-	2.689,85	633.993	236	677.672	252	688.286	256

FONTI - OSSERVATORIO DEMOGRAFICO PROVINCIA DI MODENA

14 CENSIMENTO DELLA POPOLAZIONE

(*) DENSITA' = POPOLAZIONE / SUPERFICIE TERRITORIALE

TAV. A. 9 - MATRIMONI CELEBRATI A MODENA SECONDO L' ETA' DEGLI SPOSI - ANNO 2008 -

ETA' DELLO SPOSO	ETA' DELLA SPOSA								TOTALE
	16-19	20-24	25-29	30-34	35-39	40-44	45-49	50 E OLTRE	
16-19	1	1	-	-	-	-	-	-	2
20-24	6	19	6	-	1	-	-	-	32
25-29	4	19	61	19	10	-	-	1	114
30-34	2	20	71	71	15	8	1	-	188
35-39	1	2	22	48	49	8	-	1	131
40-44	-	-	3	13	21	18	4	-	59
45-49	-	4	2	8	3	9	6	6	38
50 E OLTRE	-	1	1	4	6	12	17	34	75
TOTALE	14	66	166	163	105	55	28	42	639

TAV. A. 10 - MATRIMONI CELEBRATI NEL COMUNE DI MODENA SECONDO IL RITO

A N N I	RITO		
	civile	religioso	totale
1980	198	536	734
1981	243	556	799
1982	192	520	712
1983	241	529	770
1984	202	535	737
1985	191	522	713
1986	217	580	797
1987	200	511	711
1988	231	585	816
1989	234	551	785
1990	241	502	743
1991	248	524	772
1992	259	540	799
1993	241	488	729
1994	265	478	743
1995	293	451	744
1996	244	424	668
1997	257	416	673
1998	260	419	679
1999	276	399	675
2000	310	367	677
2001	295	370	665
2002	329	321	650
2003	308	302	610
2004	319	280	599
2005	337	253	590
2006	334	280	614
2007	345	237	582
2008	404	235	639

GRAF.A10 MATRIMONI CELEBRATI A MODENA SECONDO IL RITO

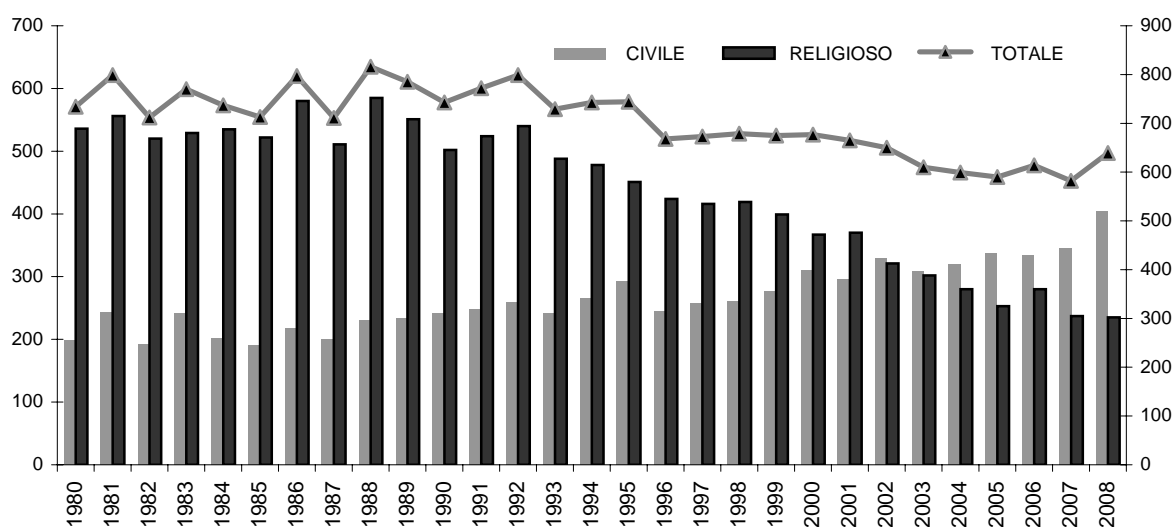

TAV. A. 10a - ETA' MEDIA DEI NUBENDI PER STATO CIVILE NEI MATRIMONI CELEBRATI A MODENA DAL 2001 AL 2008

SPOSA

STATO CIVILE	2001	2002	2003	2004	2005	2006	2007	2008
NUBILE	29,1	30,3	30,8	30,8	31,5	32,3	33,5	32,9
VEDOVA	47,3	53,7	59,3	43,5	48,0	.	.	44,1
DIVORZIATA	42,8	41,7	41,7	45,5	41,4	47,0	.	42,4
TOTALE	30,3	31,1	31,7	31,8	32,0	32,4	33,5	33,3

SPOSO

STATO CIVILE	2001	2002	2003	2004	2005	2006	2007	2008
CELIBE	31,8	32,7	32,7	33,9	34,6	35,6	36,8	36,0
VEDOVO	61,0	57,2	56,8	61,7	69,2	.	.	68,5
DIVORZIATO	47,5	48,8	49,3	48,1	47,3	47,4	.	47,7
TOTALE	33,8	34,1	34,5	35,3	35,6	35,8	36,8	36,5

TAV. A. 10b - MATRIMONI CELEBRATI A MODENA TRA IL 2001 E IL 2008 PER NAZIONALITA' DEI NUBENDI

- dati assoluti

NAZIONALITA' DEGLI SPOSI	ANNO DI MATRIMONIO							
	2001	2002	2003	2004	2005	2006	2007	2008
ITALIANO ITALIANA	536	505	486	465	436	451	418	441
ITALIANO STRANIERA	85	83	81	84	75	86	65	81
STRANIERO ITALIANA	24	20	23	19	29	24	35	44
STRANIERO STRANIERA	20	41	20	31	50	53	64	73
TOTALE	665	650	610	599	590	614	582	639

- dati percentuali

NAZIONALITA' DEGLI SPOSI	ANNO DI MATRIMONIO							
	2001	2002	2003	2004	2005	2006	2007	2008
ITALIANO ITALIANA	80,6	77,7	79,7	77,6	73,9	73,5	71,8	69,0
ITALIANO STRANIERA	12,8	12,8	13,3	14,0	12,7	14,0	11,2	12,7
STRANIERO ITALIANA	3,6	3,1	3,8	3,2	4,9	3,9	6,0	6,9
STRANIERO STRANIERA	3,0	6,3	3,3	5,2	8,5	8,6	11,0	11,4
TOTALE	100,0	100,0	100,0	100,0	100,0	100,0	100,0	100,0

TAV. A. 10d - MATRIMONI CELEBRATI A MODENA DAL 2000 AL 2008 PER TIPO DI RITO E STATO CIVILE DEI NUBENDI

RITO RELIGIOSO

STATO CIVILE DEGLI SPOSI	ANNO DI MATRIMONIO								
	2000	2001	2002	2003	2004	2005	2006	2007	2008
DIVORZIATA E CELIBE	2	1	2	2	3
DIVORZIATA E DIVORZIATO
DIVORZIATA E VEDOVO	.	1	.	.	1
NUBILE E CELIBE	359	359	317	299	271	252	278	237	231
NUBILE E DIVORZIATO	3	3	1	.	3
NUBILE E VEDOVO	2	2	1
VEDOVA E CELIBE	1	.	.	1	.	1	.	.	1
VEDOVA E DIVORZIATO	.	1
TOTALE	367	367	321	302	275	253	278	237	235

RITO CIVILE

STATO CIVILE DEGLI SPOSI	ANNO DI MATRIMONIO								
	2000	2001	2002	2003	2004	2005	2006	2007	2008
DIVORZIATA E CELIBE	22	26	20	19	18	6	3	.	11
DIVORZIATA E DIVORZIATO	13	21	10	19	13	9	1	.	4
DIVORZIATA E VEDOVO	6	5	1	2	3	1	.	.	2
NUBILE E CELIBE	215	204	258	225	258	296	326	345	371
NUBILE E DIVORZIATO	48	35	32	35	23	14	6	.	9
NUBILE E VEDOVO	1	4	2	6	5	5	.	.	1
VEDOVA E CELIBE	2	.	1	.	2	3	.	.	4
VEDOVA E DIVORZIATO	.	1	3	1	1	3	.	.	1
VEDOVA E VEDOVO	3	2	2	1	1	.	.	.	1
TOTALE	310	298	329	308	324	337	336	345	404

TOTALE

STATO CIVILE DEGLI SPOSI	ANNO DI MATRIMONIO								
	2000	2001	2002	2003	2004	2005	2006	2007	2008
DIVORZIATA E CELIBE	24	27	22	21	18	6	3	.	14
DIVORZIATA E DIVORZIATO	13	21	10	19	13	9	1	.	4
DIVORZIATA E VEDOVO	6	6	1	2	4	1	.	.	2
NUBILE E CELIBE	574	563	575	524	529	548	604	582	602
NUBILE E DIVORZIATO	51	38	33	35	26	14	6	.	9
NUBILE E VEDOVO	3	6	3	6	5	5	.	.	1
VEDOVA E CELIBE	3	.	1	1	2	4	.	.	5
VEDOVA E DIVORZIATO	.	2	3	1	1	3	.	.	1
VEDOVA E VEDOVO	3	2	2	1	1	.	.	.	1
TOTALE	677	665	650	610	599	590	614	582	639

N.B: Negli anni 2006 e 2007 non è stata data comunicazione dello stato civile dei nubendi, considerati dunque come nubili e celibi

TAV. A. 10e - MATRIMONI CELEBRATI A MODENA DAL 2000 AL 2008 PER CONDIZIONE LAVORATIVA DEI NUBENDI

dati assoluti

CONDIZIONE LAVORATIVA DEGLI SPOSI	ANNO DI MATRIMONIO								
	2000	2001	2002	2003	2004	2005	2006	2007	2008
NON LAVORA NESSUNO DEI DUE	15	17	21	18	24	21	18	22	27
LAVORA SOLO LA SPOSA	11	16	18	17	19	24	22	37	42
LAVORA SOLO LO SPOSO	109	111	117	112	106	110	116	94	105
LAVORANO ENTRAMBI	542	521	494	463	450	435	458	429	465
TOTALE	677	665	650	610	599	590	614	582	639

dati percentuali

CONDIZIONE LAVORATIVA DEGLI SPOSI	ANNO DI MATRIMONIO								
	2000	2001	2002	2003	2004	2005	2006	2007	2008
NON LAVORA NESSUNO DEI DUE	2,2	2,6	3,2	3,0	4,0	3,6	2,9	3,8	4,2
LAVORA SOLO LA SPOSA	1,6	2,4	2,8	2,8	3,2	4,1	3,6	6,4	6,6
LAVORA SOLO LO SPOSO	16,1	16,7	18,0	18,4	17,7	18,6	18,9	16,2	16,4
LAVORANO ENTRAMBI	80,1	78,3	76,0	75,9	75,1	73,7	74,6	73,7	72,8
TOTALE	100,0	100,0	100,0	100,0	100,0	100,0	100,0	100,0	100,0

TAV. A. 10f - MATRIMONI CELEBRATI A MODENA DAL 2000 AL 2008 PER TIPO DI RITO E NAZIONALITA' DEI NUBENDI - DATI ASSOLUTI

RITO RELIGIOSO

NAZIONALITA' DEGLI SPOSI	ANNO DI MATRIMONIO								
	2000	2001	2002	2003	2004	2005	2006	2007	2008
ITALIANO ITALIANA	361	353	313	294	264	244	268	227	219
ITALIANO STRANIERA	6	8	6	6	5	6	9	3	12
STRANIERO ITALIANA	.	4	2	2	5	1	1	4	.
STRANIERO STRANIERA	.	2	.	.	1	2	.	3	4
TOTALE	367	367	321	302	275	253	278	237	235

RITO CIVILE

NAZIONALITA' DEGLI SPOSI	ANNO DI MATRIMONIO								
	2000	2001	2002	2003	2004	2005	2006	2007	2008
ITALIANO SCONOSCIUTA	.	.	1
ITALIANO ITALIANA	196	183	192	192	201	192	183	191	222
ITALIANO STRANIERA	88	77	77	75	79	69	77	62	69
STRANIERO ITALIANA	15	20	18	21	14	28	23	31	44
STRANIERO STRANIERA	11	18	41	20	30	48	53	61	69
TOTALE	310	298	329	308	324	337	336	345	404

TOTALE

NAZIONALITA' DEGLI SPOSI	ANNO DI MATRIMONIO								
	2000	2001	2002	2003	2004	2005	2006	2007	2008
ITALIANO SCONOSCIUTA	.	.	1
ITALIANO ITALIANA	557	536	505	486	465	436	451	418	441
ITALIANO STRANIERA	94	85	83	81	84	75	86	65	81
STRANIERO ITALIANA	15	24	20	23	19	29	24	35	44
STRANIERO STRANIERA	11	20	41	20	31	50	53	64	73
TOTALE	677	665	650	610	599	590	614	582	639

TAV. A. 10h - MATRIMONI CELEBRATI A MODENA TRA IL 2000 E IL 2008 PER TITOLO DI STUDIO DEI NUBENDI

Dati assoluti

TITOLO DI STUDIO DEGLI SPOSI	ANNO DI MATRIMONIO									
	2000	2001	2002	2003	2004	2005	2006	2007	2008	
DIPLOMA E DIPLOMA	189	163	169	147	166	149	146	136	145	
DIPLOMA E LAUREA	51	42	36	39	48	52	50	36	61	
DIPLOMA E LIC.ELEM.	8	11	9	9	8	10	3	10	7	
DIPLOMA E LIC.MEDIA	96	95	79	78	65	63	72	52	60	
LAUREA E DIPLOMA	53	46	60	69	67	62	65	59	62	
LAUREA E LAUREA	67	84	101	93	82	88	99	98	93	
LAUREA E LIC.ELEM.	7	1	3	.	2	.	1	1	1	
LAUREA E LIC.MEDIA	17	12	15	8	20	14	17	19	18	
LIC.ELEM. E DIPLOMA	4	2	2	1	.	1	2	2	8	
LIC.ELEM. E LAUREA	2	1	1	1	
LIC.ELEM. E LIC.ELEM.	7	8	9	8	13	8	4	5	14	
LIC.ELEM. E LIC.MEDIA	3	12	12	6	5	4	6	.	10	
LIC.MEDIA E DIPLOMA	42	49	38	44	30	44	38	51	40	
LIC.MEDIA E LAUREA	7	9	6	5	5	6	3	7	11	
LIC.MEDIA E LIC.ELEM.	16	17	16	11	6	12	14	14	12	
LIC.MEDIA E LIC.MEDIA	108	113	94	92	82	77	94	92	96	
TOTALE	677	665	650	610	599	590	614	582	639	

Dati percentuali

TITOLO DI STUDIO DEGLI SPOSI	ANNO DI MATRIMONIO									
	2000	2001	2002	2003	2004	2005	2006	2007	2008	
DIPLOMA E DIPLOMA	27,9	24,5	26,0	24,1	27,7	25,3	23,8	23,4	22,7	
DIPLOMA E LAUREA	7,5	6,3	5,5	6,4	8,0	8,8	8,1	6,2	9,5	
DIPLOMA E LIC.ELEM.	1,2	1,7	1,4	1,5	1,3	1,7	0,5	1,7	1,1	
DIPLOMA E LIC.MEDIA	14,2	14,3	12,2	12,8	10,9	10,7	11,7	8,9	9,4	
LAUREA E DIPLOMA	7,8	6,9	9,2	11,3	11,2	10,5	10,6	10,1	9,7	
LAUREA E LAUREA	9,9	12,6	15,5	15,2	13,7	14,9	16,1	16,8	14,6	
LAUREA E LIC.ELEM.	1,0	0,2	0,5	.	0,3	.	0,2	0,2	0,2	
LAUREA E LIC.MEDIA	2,5	1,8	2,3	1,3	3,3	2,4	2,8	3,3	2,8	
LIC.ELEM. E DIPLOMA	0,6	0,3	0,3	0,2	.	0,2	0,3	0,3	1,3	
LIC.ELEM. E LAUREA	0,3	0,2	0,2	0,2	
LIC.ELEM. E LIC.ELEM.	1,0	1,2	1,4	1,3	2,2	1,4	0,7	0,9	2,2	
LIC.ELEM. E LIC.MEDIA	0,4	1,8	1,8	1,0	0,8	0,7	1,0	.	1,6	
LIC.MEDIA E DIPLOMA	6,2	7,4	5,8	7,2	5,0	7,5	6,2	8,8	6,3	
LIC.MEDIA E LAUREA	1,0	1,4	0,9	0,8	0,8	1,0	0,5	1,2	1,7	
LIC.MEDIA E LIC.ELEM.	2,4	2,6	2,5	1,8	1,0	2,0	2,3	2,4	1,9	
LIC.MEDIA E LIC.MEDIA	16,0	17,0	14,5	15,1	13,7	13,1	15,3	15,8	15,0	
TOTALE	100,0	100,0	100,0	100,0	100,0	100,0	100,0	100,0	100,0	

TAV. A. 10i - MATRIMONI CELEBRATI A MODENA DAL 2000 AL 2008 PER CONDIZIONE PROFESSIONALE DEI NUBENDI

CONDIZIONE PROFESSIONALE DEGLI SPOSI	ANNO DI MATRIMONIO									
	2000	2001	2002	2003	2004	2005	2006	2007	2008	
DIRIGEN/IMPIEG. E DIRIGEN/IMPIEG.	185	184	201	160	169	158	179	168	159	
DIRIGEN/IMPIEG. E IMPREND/PROFES.	30	33	17	24	31	25	26	23	35	
DIRIGEN/IMPIEG. E LAV.AUTONOMO	32	31	36	34	31	39	41	42	31	
DIRIGEN/IMPIEG. E NON LAVORA	4	5	5	8	6	3	8	8	9	
DIRIGEN/IMPIEG. E OPERAIO	57	39	41	58	46	35	39	40	49	
IMPREND/PROFES. E DIRIGEN/IMPIEG.	8	18	17	14	17	8	9	10	17	
IMPREND/PROFES. E IMPREND/PROFES.	21	19	24	16	21	26	12	15	23	
IMPREND/PROFES. E LAV.AUTONOMO	2	1	4	1	.	.	4	.	3	
IMPREND/PROFES. E NON LAVORA	.	.	1	2	1	2	2	.	1	
IMPREND/PROFES. E OPERAIO	4	3	3	5	.	2	2	3	3	
LAV.AUTONOMO E DIRIGEN/IMPIEG.	6	7	8	6	9	10	11	11	7	
LAV.AUTONOMO E IMPREND/PROFES.	2	4	3	2	1	1	.	.	2	
LAV.AUTONOMO E LAV.AUTONOMO	20	16	17	19	17	21	17	19	9	
LAV.AUTONOMO E NON LAVORA	.	1	2	1	.	2	.	5	3	
LAV.AUTONOMO E OPERAIO	14	11	5	4	8	3	8	8	7	
NON LAVORA E DIRIGEN/IMPIEG.	21	25	30	22	25	25	21	17	16	
NON LAVORA E IMPREND/PROFES.	12	5	7	13	8	10	10	7	9	
NON LAVORA E LAV.AUTONOMO	22	28	20	27	22	22	27	13	19	
NON LAVORA E NON LAVORA	15	17	21	18	24	21	18	22	27	
NON LAVORA E OPERAIO	54	53	60	50	51	53	58	57	61	
OPERAIO E DIRIGEN/IMPIEG.	28	19	17	16	15	10	12	11	17	
OPERAIO E IMPREND/PROFES.	4	5	6	6	3	6	3	1	6	
OPERAIO E LAV.AUTONOMO	30	19	16	24	15	14	21	16	11	
OPERAIO E NON LAVORA	7	10	10	6	12	17	12	24	29	
OPERAIO E OPERAIO	99	112	79	74	67	77	74	62	86	
TOTALE	677	665	650	610	599	590	614	582	639	

TAV. A. 10j - ETA' MEDIA DEI NUBENDI PER STATO CIVILE E SESSO NEI MATRIMONI CELEBRATI A MODENA DAL 2000 AL 2008

STATO CIVILE SPOSA E SPOSO	ANNO DI MATRIMONIO																	
	2000		2001		2002		2003		2004		2005		2006		2007		2008	
	lei	lui	lei	lui	lei	lui	lei	lui	lei	lui	lei	lui	lei	lui	lei	lui	lei	lui
DIVORZIATA E CELIBE	37,5	40,0	39,9	40,2	38,5	36,3	41,3	39,7	43,1	46,3	42,5	41,5	44,0	41,7	.	.	39,7	43,5
DIVORZIATA E DIVORZIATO	40,8	47,6	45,2	52,1	46,6	51,1	41,2	49,3	45,2	50,3	40,6	48,7	56,0	61,0	.	.	44,8	49,3
DIVORZIATA E VEDOVO	51,0	59,3	47,7	60,5	63,0	76,0	52,0	68,5	57,8	63,3	43,0	64,0	56,5	69,5
NUBILE E CELIBE	28,4	31,0	28,7	31,3	29,8	32,5	30,2	32,4	30,3	33,4	31,2	34,5	32,3	35,6	33,5	36,8	32,8	35,8
NUBILE E DIVORZIATO	34,9	45,7	32,9	45,0	37,3	47,5	37,2	49,0	36,5	46,7	38,0	46,9	35,8	45,2	.	.	40,0	46,4
NUBILE E VEDOVO	41,7	61,0	40,8	60,0	38,3	43,3	43,2	51,5	52,0	55,2	44,6	70,2	30,0	57,0
VEDOVA E CELIBE	34,3	29,3	.	.	51,0	61,0	57,0	54,0	46,5	54,0	49,5	44,5	42,0	45,4
VEDOVA E DIVORZIATO	.	.	37,5	46,0	49,3	55,3	59,0	62,0	36,0	54,0	46,0	45,0	40,0	53,0
VEDOVA E VEDOVO	64,7	79,3	57,0	65,5	61,5	68,5	62,0	65,0	45,0	88,0	59,0	78,0
TOTALE	29,9	33,4	30,3	33,8	31,1	34,1	31,7	34,5	31,8	35,3	32,0	35,6	32,4	35,8	33,5	36,8	33,3	36,5

TAV. A. 12a - PERCENTUALE NATI VIVI A MODENA SECONDO LA FILIAZIONE E L'ETA' DELLA MADRE - COMUNE DI MODENA - ANNO 2008 -

FILIAZIONE	ETA' DELLA MADRE								TOT
	IGNOTA	FINO A 19	20-24	25-29	30-34	35-39	40-44	45 e +	
LEGITTIMI	-	29,4	70,4	67,2	73,5	72,1	75,6	60,0	70,9
RICONOSCIUTI DA MADRE	-	17,6	1,6	3,7	1,4	1,3	-	-	1,9
RICONOSCIUTI DA PADRE	25,0	-	-	-	-	-	-	-	0,1
RICONOSCIUTI ENTRAMBI	-	52,9	28,0	29,1	25,1	26,6	24,4	40,0	26,9
NON RICONOSCIUTO	75,0	-	-	-	-	-	-	-	0,2
TOTALE	100,0	100,0	100,0	100,0	100,0	100,0	100,0	100,0	100,0

GRAF.A12/A NASCITE 'ILLEGITTIME' CALCOLATE SUI NATI RESIDENTI A MODENA DAGLI ANNI '30 valori percentuali

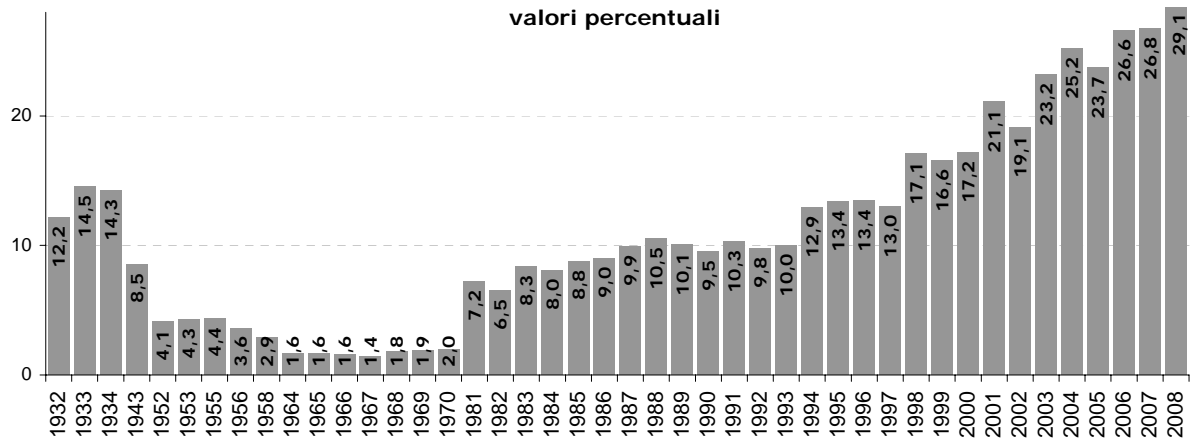

TAV. A. 12b - NATI RESIDENTI A MODENA DAL 1999 AL 2008 PER CITTADINANZA DEI GENITORI

CITTADINANZA DEI GENITORI	ANNO									
	1999	2000	2001	2002	2003	2004	2005	2006	2007	2008
entrambi italiani	1.284	1.272	1.304	1.312	1.221	1.241	1.191	1.192	1.189	1.108
solo uno straniero	66	85	95	97	102	140	133	117	131	132
entrambi stranieri	161	235	254	247	291	311	373	370	404	433
italiana e sconosciuta	13	4	2	3	8	8	3	6	10	17
entrambi sconosciuti	10	-	1	-	10	8	-	-	-	-
TOTALE NATI	1.534	1.596	1.656	1.659	1.632	1.708	1.700	1.685	1.734	1.690

**TAV. A. 14 - PROPORZIONE DI DONNE CONIUGATE SU 1.000 DONNE RESIDENTI NEL
COMUNE DI MODENA PER CLASSI DI ETA'**

ANNI	CLASSI DI ETA'							TOTALE
	da 15 a 19	da 20 a 24	da 25 a 29	da 30 a 34	da 35 a 39	da 40 a 44	da 45 a 49	
1978	43	443	801	886	896	898	853	710
1979	37	409	788	882	896	895	858	700
1980	32	388	762	881	894	892	861	685
1981	25	362	740	872	893	891	868	675
1982	19	326	714	861	894	892	869	663
1983	18	295	694	855	891	889	875	654
1984	14	271	665	845	887	889	875	644
1985	12	242	648	823	887	884	874	632
1896	12	220	627	808	879	883	873	623
1987	9	202	603	793	868	882	867	612
1988	9	191	580	778	853	879	863	603
1989	9	176	558	757	841	873	861	593
1990	11	164	532	743	824	865	858	584
1991	7	152	506	728	809	859	860	578
1992	6	136	490	722	798	848	860	574
1993	4	121	470	706	791	836	856	569
1994	6	109	444	694	775	824	846	562
1995	7	108	421	684	776	798	859	564
1996	7	110	424	676	773	810	843	561
1997	6	112	380	651	754	791	828	551
1998	10	116	372	638	747	783	815	549
1999	11	120	358	623	738	775	808	546
2000	12	119	354	617	725	776	794	543
2001	12	129	344	600	713	761	783	540
2002	8	126	336	575	700	761	776	534
2003	8	118	332	547	687	742	758	524
2004	6	113	316	530	669	727	737	511
2005	4	105	303	522	657	712	727	503
2006	6	96	293	511	643	701	710	493
2007	4	95	281	491	629	685	705	482
2008	5	92	280	486	612	669	695	474

TAV. A. 15 - QUOZIENTI SPECIFICI DI FECONDITA' PER CLASSI DI ETA' - COMUNE DI MODENA -

ANNI	CLASSI DI ETA'							TOTALE
	da 15 a 19	da 20 a 24	da 25 a 29	da 30 a 34	da 35 a 39	da 40 a 44	da 45 a 49	
1978	24,9	86,5	85,2	40,1	14,5	3,8	0,3	35,4
1979	23,4	77,6	75,6	39,1	14	2,8	0,3	32,3
1980	17,7	77,7	71,8	37,8	13,3	2	-	30,5
1981	14,5	62,2	72,7	38,3	13,7	3,2	0,2	28,5
1982	9,4	56,3	78	39,7	15,2	2,9	0,2	28,1
1983	9,6	50	66,5	47,5	16,7	2,1	0,5	26,9
1984	9	43,6	66	44,7	19,4	3,4	-	26,0
1985	7,5	40,8	70,4	52,8	19,4	3,2	-	27,2
1986	5,2	36,2	68,4	50,4	17,1	2,4	0,4	25,3
1987	5,9	38,5	68,6	45,1	22,6	3,5	0,6	26,1
1988	5,1	37,5	57,2	75,2	18,2	3,2	0,4	27,9
1989	4,4	29,4	74,3	67,5	27	4,3	0,2	29,7
1990	4,2	37,6	74,4	74,1	28,1	4,5	0,5	32,6
1991	5,5	32,4	74,2	64	30	4,1	0,2	31,1
1992	4,9	30,4	71,5	69,8	26,4	3,6	0,2	30,9
1993	4,7	28,2	74,1	67,8	28,5	4,6	0,3	31,5
1994	5,4	21,4	64,9	73	33,1	6,7	0,5	31,3
1995	5,6	23,6	67,2	66,4	34,9	5,2	0,3	31,5
1996	3,5	23,6	68,4	73,8	34,1	7,2	0,2	33,0
1997	4	27,7	63,1	69,3	38,7	5,3	0,2	32,7
1998	6,6	25,8	66,4	79,3	40,5	5,9	0,3	35,9
1999	8,2	31,5	61	80,8	45	7	0,2	37,2
2000	5,8	32	72,2	84,5	41,1	7,5	0,8	39,2
2001	7,5	33,8	68,5	84,4	53,1	10,1	0,3	41,1
2002	8,2	31,4	59,4	90,9	47,5	12,3	0,6	39,8
2003	7,7	31,8	66,9	85,1	47,3	10,4	-	39,2
2004	5,9	37,5	67	89,3	52,3	12,5	0,5	41,2
2005	5,3	41,8	70,4	84,9	59	12,7	0,2	41,7
2006	8	37	66,3	93,4	59,4	11,9	0,8	41,8
2007	6,7	37	69,7	98,5	61,2	16,6	0,7	43,2
2008	6	37,8	70	95,2	63,9	13,73	0,9	41,9

GRAF. A.15 - QUOZIENTI SPECIFICI DI FECONDITA' DELLE DONNE DEL COMUNE DI MODENA

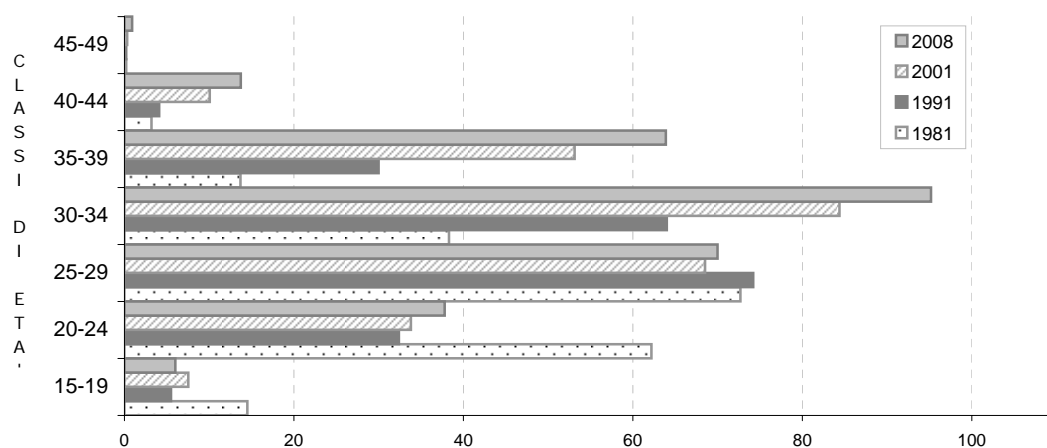

**TAV. A. 16 - INDICATORI DELLA RIPRODUTTIVITA' NATURALE DELLA POPOLAZIONE MODENESE
DAL 1971 AD OGGI**

ANNO	N. MEDIO DI FIGLI PER DONNA FECONDA	ETA' MEDIA AL PARTO	TASSO NETTO DI RIPRODUTT. FEMMINILE	TASSO GENERICO DI FECONDITA'	TASSO GENERICO DI NATALITA'	NATI NELLA POPOLAZIONE RESIDENTE
1971	1,96	26,57	916	54,90	13,92	2.372
1972	1,89	26,71	884	53,00	13,48	2.311
1973	1,74	26,80	813	48,80	12,34	2.145
1974	1,77	26,66	826	49,30	12,27	2.160
1975	1,58	26,39	736	43,90	10,86	1.925
1976	1,45	26,80	679	40,60	10,00	1.781
1977	1,35	26,61	629	37,50	9,21	1.650
1978	1,28	26,43	596	35,40	8,71	1.569
1979	1,16	26,47	552	32,30	7,96	1.437
1980	1,10	26,53	522	30,50	7,56	1.365
1981	1,02	27,13	468	28,50	7,11	1.282
1982	1,01	27,61	479	28,10	7,03	1.266
1983	0,96	28,02	458	26,90	6,74	1.211
1984	0,93	28,36	443	26,00	6,54	1.169
1985	0,97	28,67	462	27,20	6,83	1.220
1986	0,90	28,80	429	25,30	6,40	1.136
1987	0,92	28,93	440	26,10	6,60	1.171
1988	0,98	28,95	469	27,90	7,07	1.249
1989	1,04	29,84	494	29,70	7,49	1.324
1990	1,12	29,73	534	32,60	8,17	1.447
1991	1,05	29,73	503	31,10	7,72	1.370
1992	1,03	29,78	494	30,90	7,64	1.352
1993	1,04	29,95	498	31,50	7,69	1.354
1994	1,03	30,65	490	31,30	7,62	1.335
1995	1,02	30,40	486	31,50	7,70	1.337
1996	1,05	30,70	503	33,00	8,09	1.398
1997	1,04	30,60	496	32,70	7,80	1.356
1998	1,12	30,62	535	35,85	8,46	1.500
1999	1,17	30,59	563	37,22	8,68	1.534
2000	1,22	30,55	578	39,17	9,05	1.597
2001	1,29	30,86	634	41,08	9,40	1.658
2002	1,25	31,05	593	39,83	9,05	1.659
2003	1,25	30,78	607	39,16	8,90	1.631
2004	1,33	30,97	634	41,23	9,30	1.708
2005	1,37	30,95	654	41,74	9,40	1.700
2006	1,38	31,07	673	41,77	9,30	1.685
2007	1,45	31,30	708	43,24	9,60	1.734
2008	1,44	31,29	662	41,93	9,36	1.690

GRAF. A16/a ETA' MEDIA AL PARTO DAL 1971 AL 2008

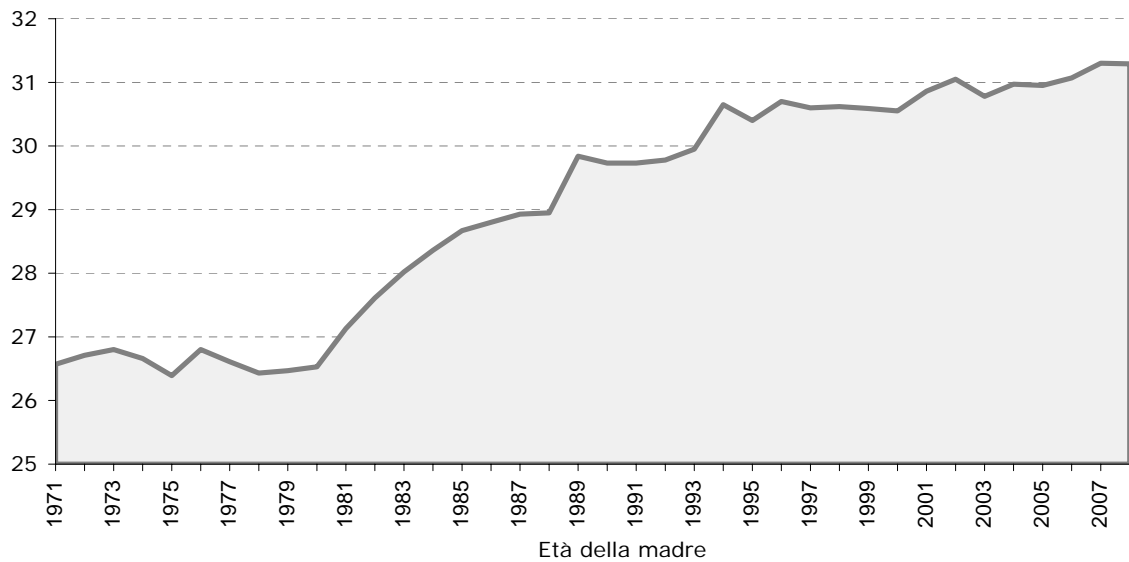

GRAF. A16/b RIPRODUTTIVITA' DELLA POPOLAZIONE MODENESE

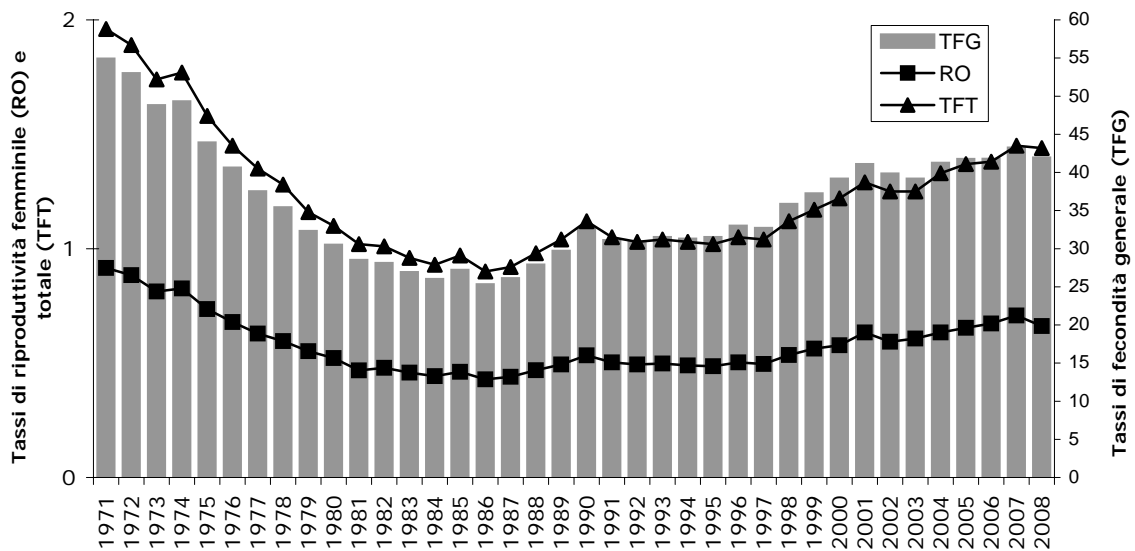

TAV. A. 17 - MORTI NELLA POPOLAZIONE RESIDENTE PER SESSO E CLASSI DI ETA' - COMUNE DI MODENA - ANNO 2008 -

CLASSI DI ETA'	MASCHI		FEMMINE		TOTALE	
	v.a.	%	v.a.	%	v.a.	%
0	3	0,34	2	0,19	5	0,26
01-04	3	0,34	1	0,10	4	0,21
05-09	1	0,11	-	-	1	0,05
15-24	7	0,79	-	-	7	0,37
25-34	6	0,68	5	0,49	11	0,57
35-44	16	1,80	5	0,49	21	1,10
45-54	31	3,49	18	1,75	49	2,56
55-64	80	9,01	49	4,78	129	6,74
65-74	150	16,89	105	10,23	255	13,32
75-84	306	34,46	301	29,34	607	31,71
85 E +	285	32,09	540	52,63	825	43,10
TOTALE	888	100,00	1.026	100,00	1.914	100,00

**TAV. A. 18 - MORTI NELLA POPOLAZIONE RESIDENTE PER SESSO, CLASSI DI ETÀ E CAUSE DEL DECESSO
- COMUNE DI MODENA - ANNO 2008 -**

MASCHI

CAUSE DEL DECESSO	CLASSI DI ETÀ'									TOT.	
	01-14	15-29	30-59	60-69	70-74	75-79	80-84	85 e +	SCON.		
A.I.D.S.	-	-	2	-	-	-	-	-	-	-	2
ACCIDENTI, AVVELENAMENTI E TRAUMATISMI	-	2	12	2	2	5	4	8	-	-	35
ALCUNE MALATTIE DELLA PRIMA INFANZIA	-	-	-	-	-	-	-	-	-	2	2
MALATTIE ALLERGICHE,DELLE GHIANDOLE ENDOCRINE DEL METABOLISMO E DELLA NUTRIZIONE	-	-	2	1	-	1	2	4	-	-	10
MALATTIE DEL SANGUE E DEGLI ORGANI EMATOPOIETICI	-	-	-	-	-	-	-	2	-	-	2
MALATTIE DEL SISTEMA CIRCOLATORIO	1	-	18	23	22	35	59	104	-	-	262
MALATTIE DEL SISTEMA NERVOSO E ORGANI DEI SENSI	-	-	1	2	1	3	5	13	-	-	25
MALATTIE DELL'APPARATO DIGERENTE	-	-	11	2	3	3	7	9	-	-	35
MALATTIE DELL'APPARATO GENITO-URINARIO	-	-	-	3	-	1	6	12	-	-	22
MALATTIE DELL'APPARATO RESPIRATORIO	1	-	1	1	5	8	16	33	-	-	65
MALATTIE DELLA PELLE E DEL TESSUTO CELLULARE	-	-	-	-	-	-	-	1	-	-	1
MALATTIE DELLE OSSA E ORGANI LOCOMOZIONE	-	-	-	-	1	-	1	1	-	-	3
MALFORMAZIONI CONGENITE	1	1	-	2	-	-	1	1	-	-	6
NON CLASSIFICATO POICHE' MORTO IN ALTRO COMUNE	-	3	15	11	5	7	7	18	1	-	67
SINTOMI DI SENILITA'E STATI MORBOSI MAL DEFINITI	-	-	-	1	2	4	7	16	-	-	30
TUMORI	1	1	33	48	48	51	61	46	-	-	289
TURBE MENTALI, DELLA PERSONALITA'E PSICONEVROSI	-	1	1	-	1	3	9	17	-	-	32
TOTALE	4	8	96	96	90	121	185	285	3	888	

FEMMINE

CAUSE DEL DECESSO	CLASSI DI ETÀ'									TOT.	
	01-14	15-29	30-59	60-69	70-74	75-79	80-84	85 e +	SCON.		
A.I.D.S.	-	-	1	-	-	-	-	-	-	-	1
ACCIDENTI, AVVELENAMENTI E TRAUMATISMI	-	-	3	1	-	4	4	16	-	-	28
ALCUNE MALATTIE DELLA PRIMA INFANZIA	-	-	-	-	-	-	-	-	-	-	-
MALATTIE ALLERGICHE,DELLE GHIANDOLE ENDOCRINE DEL METABOLISMO E DELLA NUTRIZIONE	-	-	-	-	1	1	1	8	-	-	11
MALATTIE DEL SANGUE E DEGLI ORGANI EMATOPOIETICI	-	-	-	-	-	1	1	3	-	-	5
MALATTIE DEL SISTEMA CIRCOLATORIO	-	-	8	11	14	33	66	256	-	-	388
MALATTIE DEL SISTEMA NERVOSO E ORGANI DEI SENSI	-	-	-	3	2	6	3	19	-	-	33
MALATTIE DELL'APPARATO DIGERENTE	-	1	2	-	1	6	12	11	-	-	33
MALATTIE DELL'APPARATO GENITO-URINARIO	-	-	1	-	1	3	3	10	-	-	18
MALATTIE DELL'APPARATO RESPIRATORIO	-	-	1	1	3	9	13	44	1	-	72
MALATTIE DELLA PELLE E DEL TESSUTO CELLULARE	-	-	-	-	-	1	-	1	-	-	2
MALATTIE DELLE OSSA E ORGANI LOCOMOZIONE	-	-	-	1	1	1	1	-	-	-	4
MALFORMAZIONI CONGENITE	-	-	1	1	2	-	2	-	-	-	6
NON CLASSIFICATO POICHE' MORTO IN ALTRO COMUNE	1	-	10	7	6	8	15	39	1	-	87
SINTOMI DI SENILITA'E STATI MORBOSI MAL DEFINITI	-	-	2	2	1	2	5	27	-	-	39
TUMORI	-	-	19	40	34	30	54	51	-	-	228
TURBE MENTALI, DELLA PERSONALITA'E PSICONEVROSI	-	-	-	-	-	9	7	55	-	-	71
TOTALE	1	1	48	67	66	114	187	540	2	1.026	

MASCHI E FEMMINE

CAUSE DEL DECESSO	CLASSI DI ETÀ'									TOT.	
	01-14	15-29	30-59	60-69	70-74	75-79	80-84	85 e +	SCON.		
A.I.D.S.	-	-	3	-	-	-	-	-	-	-	3
ACCIDENTI, AVVELENAMENTI E TRAUMATISMI	-	2	15	3	2	9	8	24	-	-	63
ALCUNE MALATTIE DELLA PRIMA INFANZIA	-	-	-	-	-	-	-	-	-	2	2
MALATTIE ALLERGICHE,DELLE GHIANDOLE ENDOCRINE DEL METABOLISMO E DELLA NUTRIZIONE	-	-	2	1	1	2	3	12	-	-	21
MALATTIE DEL SANGUE E DEGLI ORGANI EMATOPOIETICI	-	-	-	-	-	1	1	5	-	-	7
MALATTIE DEL SISTEMA CIRCOLATORIO	1	-	26	34	36	68	125	360	-	-	650
MALATTIE DEL SISTEMA NERVOSO E ORGANI DEI SENSI	-	-	1	5	3	9	8	32	-	-	58
MALATTIE DELL'APPARATO DIGERENTE	-	1	13	2	4	9	19	20	-	-	68
MALATTIE DELL'APPARATO GENITO-URINARIO	-	-	1	3	1	4	9	22	-	-	40
MALATTIE DELL'APPARATO RESPIRATORIO	1	-	2	2	8	17	29	77	1	-	137
MALATTIE DELLA PELLE E DEL TESSUTO CELLULARE	-	-	-	-	-	1	-	2	-	-	3
MALATTIE DELLE OSSA E ORGANI LOCOMOZIONE	-	-	-	1	2	1	2	1	-	-	7
MALFORMAZIONI CONGENITE	1	1	1	3	2	-	3	1	-	-	12
NON CLASSIFICATO POICHE' MORTO IN ALTRO COMUNE	1	3	25	18	11	15	22	57	2	-	154
SINTOMI DI SENILITA'E STATI MORBOSI MAL DEFINITI	-	-	2	3	3	6	12	43	-	-	69
TUMORI	1	1	52	88	82	81	115	97	-	-	517
TURBE MENTALI, DELLA PERSONALITA'E PSICONEVROSI	-	1	1	-	1	12	16	72	-	-	103
TOTALE	5	9	144	163	156	235	372	825	5	1.914	

**GRAF. A18/a MORTI RESIDENTI PER CAUSE DI DECESSO
- MODENA ANNO 2008 -**

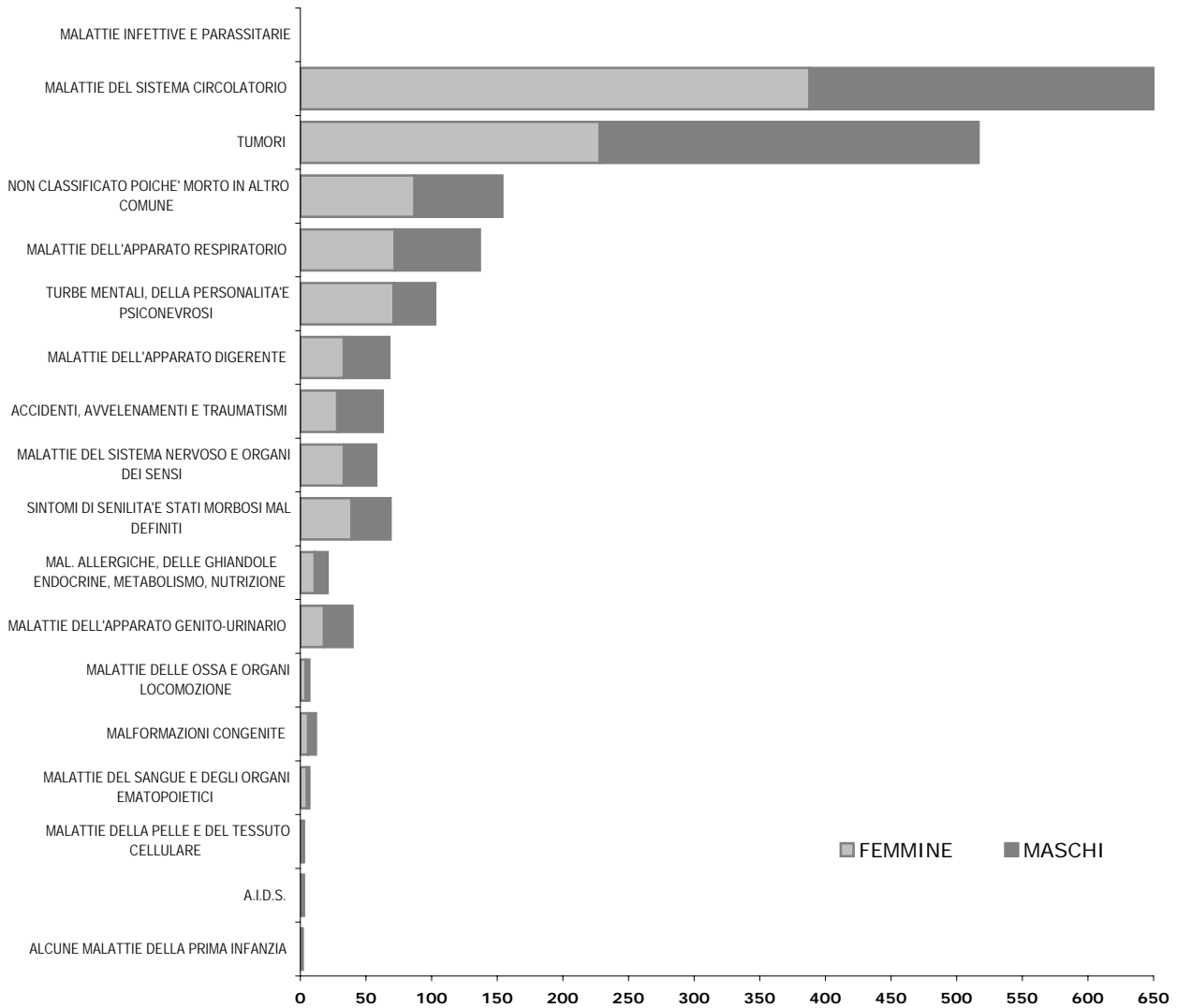

GRAF. A18/b MORTI DI AIDS A MODENA DAL 1990 AL 2008

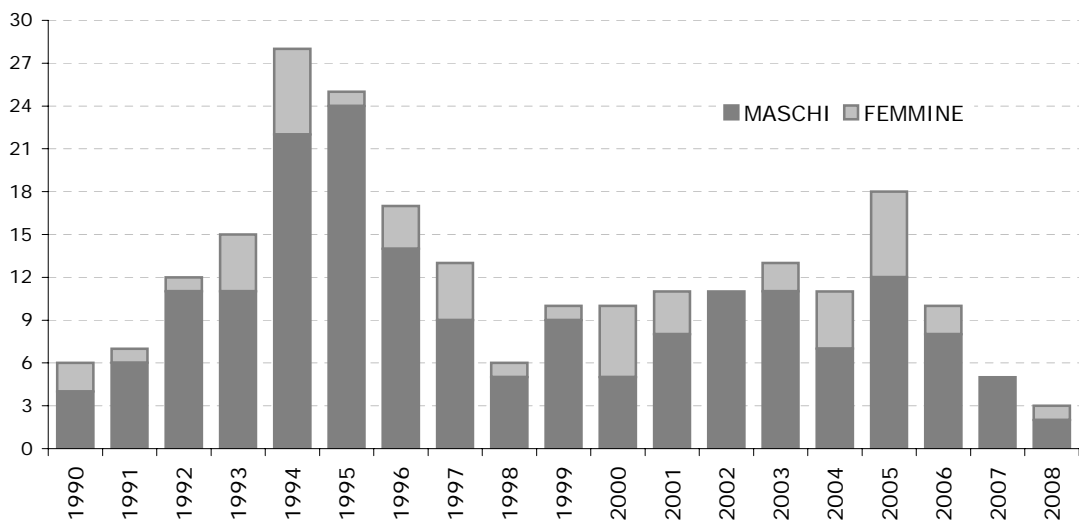

TAV. A. 18b - MORTI NELLA POPOLAZIONE RESIDENTE PER CAUSE DEL DECESSO DAL 2001 AL 2008
- COMUNE DI MODENA -

MASCHI

CAUSE DEL DECESSO	ANNO DI DECESSO							
	2001	2002	2003	2004	2005	2006	2007	2008
A.I.D.S.	2	3	6	2	1	6	5	2
ACCIDENTI, AVVELENAMENTI E TRAUMATISMI	25	30	27	27	30	31	24	35
ALCUNE MALATTIE DELLA PRIMA INFANZIA	3	-	-	2	2	2	-	2
MALATTIE ALLERGICHE,DELLE GHIANDOLE ENDOCRINE DEL METABOLISMO E DELLA NUTRIZIONE	17	6	14	5	15	11	15	10
MALATTIE DEL SANGUE E DEGLI ORGANI EMATOPOIETICI	4	7	1	2	-	3	2	2
MALATTIE DEL SISTEMA CIRCOLATORIO	289	241	269	278	283	299	278	262
MALATTIE DEL SISTEMA NERVOSO E ORGANI DEI SENSI	27	26	30	19	24	25	25	25
MALATTIE DELL'APPARATO DIGERENTE	35	34	31	36	35	30	38	35
MALATTIE DELL'APPARATO GENITO-URINARIO	10	10	15	18	15	16	14	22
MALATTIE DELL'APPARATO RESPIRATORIO	47	53	61	55	63	63	69	65
MALATTIE DELLA PELLE E DEL TESSUTO CELLULARE	-	3	-	1	3	-	2	1
MALATTIE DELLE OSSA E ORGANI LOCOMOZIONE	1	1	3	1	2	4	6	3
MALFORMAZIONI CONGENITE	2	5	3	2	3	6	4	6
NON CLASSIFICATO POICHE' MORTO IN ALTRO COMUNE	91	86	77	75	87	90	66	67
SINTOMI DI SENILITA'E STATI MORBOSI MAL DEFINITI	28	24	37	25	23	23	29	30
TUMORI	241	296	290	308	281	286	295	289
TURBE MENTALI, DELLA PERSONALITA'E PSICONEVROSI	21	18	28	24	25	20	34	32
ALTRE	-	-	-	-	-	-	1	-
TOTALE	843	843	892	880	892	915	907	888

FEMMINE

CAUSE DEL DECESSO	ANNO DI DECESSO							
	2001	2002	2003	2004	2005	2006	2007	2008
A.I.D.S.	2	-	-	2	2	-	-	1
ACCIDENTI, AVVELENAMENTI E TRAUMATISMI	23	22	22	26	22	23	18	28
ALCUNE MALATTIE DELLA PRIMA INFANZIA	3	2	2	-	-	4	6	-
MALATTIE ALLERGICHE,DELLE GHIANDOLE ENDOCRINE DEL METABOLISMO E DELLA NUTRIZIONE	21	13	14	16	24	15	16	11
MALATTIE DEL SANGUE E DEGLI ORGANI EMATOPOIETICI	5	2	4	4	4	1	4	5
MALATTIE DEL SISTEMA CIRCOLATORIO	358	401	408	361	377	323	374	388
MALATTIE DEL SISTEMA NERVOSO E ORGANI DEI SENSI	34	33	42	45	26	36	34	33
MALATTIE DELL'APPARATO DIGERENTE	26	37	37	29	38	40	41	33
MALATTIE DELL'APPARATO GENITO-URINARIO	16	14	12	8	20	25	26	18
MALATTIE DELL'APPARATO RESPIRATORIO	35	41	59	49	68	44	73	72
MALATTIE DELLA PELLE E DEL TESSUTO CELLULARE	3	1	-	-	-	1	3	2
MALATTIE DELLE OSSA E ORGANI LOCOMOZIONE	8	7	4	4	5	4	4	4
MALFORMAZIONI CONGENITE	2	3	4	-	2	3	3	6
NON CLASSIFICATO POICHE' MORTO IN ALTRO COMUNE	122	98	87	85	80	73	86	87
SINTOMI DI SENILITA'E STATI MORBOSI MAL DEFINITI	39	39	44	27	25	30	37	39
TUMORI	252	231	248	240	275	276	277	228
TURBE MENTALI, DELLA PERSONALITA'E PSICONEVROSI	53	41	78	57	52	50	50	71
ALTRE	1	1	-	-	-	-	-	-
TOTALE	1.003	986	1.065	953	1.020	948	1.052	1.026

MASCHI E FEMMINE

CAUSE DEL DECESSO	ANNO DI DECESSO							
	2001	2002	2003	2004	2005	2006	2007	2008
A.I.D.S.	4	3	6	4	3	6	3	3
ACCIDENTI, AVVELENAMENTI E TRAUMATISMI	48	52	49	53	52	54	42	63
ALCUNE MALATTIE DELLA PRIMA INFANZIA	6	2	2	2	2	6	6	2
MALATTIE ALLERGICHE,DELLE GHIANDOLE ENDOCRINE DEL METABOLISMO E DELLA NUTRIZIONE	38	19	28	21	39	26	31	21
MALATTIE DEL SANGUE E DEGLI ORGANI EMATOPOIETICI	9	9	5	6	4	4	6	7
MALATTIE DEL SISTEMA CIRCOLATORIO	647	642	677	639	660	622	652	650
MALATTIE DEL SISTEMA NERVOSO E ORGANI DEI SENSI	61	59	72	64	50	61	59	58
MALATTIE DELL'APPARATO DIGERENTE	61	71	68	65	73	70	79	68
MALATTIE DELL'APPARATO GENITO-URINARIO	26	24	27	26	35	41	40	40
MALATTIE DELL'APPARATO RESPIRATORIO	82	94	120	104	131	107	142	137
MALATTIE DELLA PELLE E DEL TESSUTO CELLULARE	3	4	-	1	3	1	5	3
MALATTIE DELLE OSSA E ORGANI LOCOMOZIONE	9	8	7	5	7	8	10	7
MALFORMAZIONI CONGENITE	4	8	7	2	5	9	7	12
NON CLASSIFICATO POICHE' MORTO IN ALTRO COMUNE	213	184	164	160	167	163	152	154
SINTOMI DI SENILITA'E STATI MORBOSI MAL DEFINITI	67	63	81	52	48	53	66	69
TUMORI	493	527	538	548	556	562	572	517
TURBE MENTALI, DELLA PERSONALITA'E PSICONEVROSI	74	59	106	81	77	70	84	103
ALTRE	1	1	-	-	-	-	1	-
TOTALE	1.846	1.829	1.957	1.833	1.863	1.863	1.957	1.914

**TAV. A. 19 - POPOLAZIONE RESIDENTE IN FAMIGLIE E CONVIVENZE
- COMUNE DI MODENA al 31/12/2008**

ZONE	FAMIGLIE		CONVIVENZE		TOTALE RESIDENTI
	Numero famiglie	Numero componenti	Numero convivenze	Numero componenti	
CENTRO STORICO	6.138	11.146	20	214	11.360
CENTRO URBANO	67.742	148.390	47	893	149.283
PERIFERIA	236	596	2	29	625
FORESE	8.067	20.419	13	120	20.539
TOTALE	82.183	180.551	82	1.256	181.807

**TAV. A. 19a - POPOLAZIONE RESIDENTE IN FAMIGLIE E CONVIVENZE PER FRAZIONI
- COMUNE DI MODENA AL 31/12/2008 -**

FRAZIONI GEOGRAFICHE	FAMIGLIE		CONVIVENZE		TOTALE RESIDENTI
	Numero famiglie	Numero componenti	Numero convivenze	Numero componenti	
VILLANOVA *	694	1.751	-	-	1.751
SAN MATTEO *	77	198	1	6	204
ALBARETO	899	2.381	-	-	2.381
NAVICELLO	143	354	-	-	354
COLLEGAROLA *	206	534	-	-	534
S.DAMASO	1.322	3.085	5	59	3.144
S.DONNINO	301	805	-	-	805
PORTILE	493	1.253	1	2	1.255
PAGANINE	78	175	-	-	175
VACIGLIO *	373	918	-	-	918
S.MARIA MUGNANO	72	212	-	-	212
S.MARTINO MUGNANO	72	200	1	16	216
BAGGIOVARA OVEST	1.269	3.154	2	17	3.171
BAGGIOVARA EST	138	370	-	-	370
COGNENTO *	1.099	2.815	3	26	2.841
CITTANOVA *	526	1.324	-	-	1.324
MARZAGLIA	328	766	-	-	766
CHIESA NUOVA MARZAGLIA	166	419	-	-	419
TRE OLMI *	336	839	-	-	839
LESIGNANA	459	1.132	-	-	1.132
GANACETO	367	974	1	4	978
CA FUSARA	16	31	-	-	31
SALICETO PANARO *	1.759	4.341	2	25	4.366
FOSSALTA N. *	260	642	-	-	642
FOSSALTA S. *	233	588	-	-	588
SALICETA S.GIULIANO O. *	377	850	3	78	928
SALICETA S.GIULIANO E. *	111	288	1	7	295
PONTE ALTO FRETO *	279	628	-	-	628
TOTALE	12.453	31.027	20	240	31.267

N.B. I centri abitati asteriscati sono compresi nelle relative frazioni

**TAV. A. 19b - POPOLAZIONE RESIDENTE IN FAMIGLIE E CONVIVENZE PER QUARTIERI STATISTICI
- COMUNE DI MODENA AL 31/12/2008**

RIONI E FRAZIONI GEOGRAFICHE	FAMIGLIE		CONVIVENZE		TOTALE RESIDENTI
	Numero famiglie	Numero componenti	Numero convivenze	Numero componenti	
CENTRO-NORD	2.307	4.193	7	58	4.251
CENTRO-EST	524	971	3	25	996
CENTRO-SUD	1.745	3.128	7	120	3.248
CENTRO-OVEST	1.562	2.854	3	11	2.865
TOTALE NUCLEO STORICO	6.138	11.146	20	214	11.360
CITTA NUOVA-NORD	7.525	16.316	10	229	16.545
CITTA NUOVA-EST	18.764	41.615	9	187	41.802
CITTA NUOVA-SUD	27.598	59.544	18	277	59.821
CITTA NUOVA-OVEST	13.855	30.915	10	200	31.115
TOTALE CENTRO URBANO	67.742	148.390	47	893	149.283
PERIFERIA-NORD	16	42	1	26	68
PERIFERIA-EST	32	74	-	-	74
PERIFERIA-SUD	145	368	-	-	368
PERIFERIA-OVEST	43	112	1	3	115
TOTALE	236	596	2	29	625
VILLANOVA *	658	1.677	-	-	1.677
SAN MATTEO *	60	162	1	6	168
ALBARETO	899	2.381	-	-	2.381
NAVICELLO	143	354	-	-	354
COLLEGAROLA *	203	525	-	-	525
S.DAMASO	1.322	3.085	5	59	3.144
S.DONNINO	301	805	-	-	805
PORTILE	493	1.253	1	2	1.255
PAGANINE	78	175	-	-	175
VACIGLIO *	121	328	-	-	328
S.MARIA MUGNANO	72	212	-	-	212
S.MARTINO MUGNANO	72	200	1	16	216
BAGGIOVARA OVEST	1.269	3.154	2	17	3.171
BAGGIOVARA EST	138	370	-	-	370
COGNENTO *	311	832	1	12	844
CITTANOVA *	135	374	-	-	374
MARZAGLIA	328	766	-	-	766
CHIESA NUOVA MARZAGLIA	166	419	-	-	419
TRE OLMI *	107	275	-	-	275
LESIGNANA	459	1.132	-	-	1.132
GANACETO	367	974	1	4	978
CA FUSARA	16	31	-	-	31
SALICETO PANARO *	123	345	1	4	349
FOSSALTA N. *	6	10	-	-	10
FOSSALTA S. *	111	297	-	-	297
SALICETA S.GIULIANO O. *	12	29	-	-	29
SALICETA S.GIULIANO E. *	96	252	-	-	252
PONTE ALTO FRETO *	1	2	-	-	2
TOTALE FORESE	8.067	20.419	13	120	20.539
COMUNE DI MODENA	82.183	180.551	82	1.256	181.807

N.B. Parte delle frazioni asterisicate è compresa nel centro urbano

**TAV. A. 19b1 - POPOLAZIONE RESIDENTE SUDDIVISA PER ZONE CONCENTRICHE
- COMUNE DI MODENA AL 31/12/2008**

	FAMIGLIE							CONVIVENZE	
	Num. famiglie	Num. componenti	Num. medio componenti	% fam. con 1 solo componente	% fam. con 6 componenti e +	% fam. con bambini di età < 6 anni	% fam. con anziani di età > 64 anni	Num. conviv.	Num. componenti
NUCLEO STORICO	6.138	11.146	1,8	55,9	1,0	9,6	21,0	20	214
PRIMA PERIFERIA	33.474	69.593	2,1	41,6	1,0	9,1	38,1	25	528
RESTANTE CENTRO URBANO	34.268	78.797	2,3	31,7	1,3	9,8	36,7	22	365
NUCLEI ABITANTI ESTERNI	5.297	12.929	2,4	27,1	1,5	11,0	34,6	9	87
CASE SPARSE	3.006	8.086	2,7	26,3	4,4	15,0	31,4	6	62
TOTALE	82.183	180.551	2,2	37,1	1,3	9,8	35,8	82	1.256

	Superfic. in ettari (HA)	Totale popolazione	Densità per ettaro (HA)	% stranieri residenti
NUCLEO STORICO	127	1.136	89,5	26,2
PRIMA PERIFERIA	1.014	70.121	69,2	14,6
RESTANTE CENTRO URBANO	3.011	79.162	26,3	10,2
NUCLEI ABITANTI ESTERNI	530	13.016	24,6	6,6
CASE SPARSE	13.668	8.148	0,6	8,4
TOTALE	18.349	181.807	9,9	12,6

	Numero abitazioni (*)	Media superficie per abitazione
NUCLEO STORICO	5.371	83,8
PRIMA PERIFERIA	30.927	99,0
RESTANTE CENTRO URBANO	31.764	109,1
NUCLEI ABITANTI ESTERNI	4.761	122,7
CASE SPARSE	2.204	143,2
TOTALE	75.027	105,0

* dati riferiti al 2006

GRAF. A. 19b - SUDDIVISIONE TERRITORIALE DEL COMUNE DI MODENA IN ZONE CONCENTRICHE

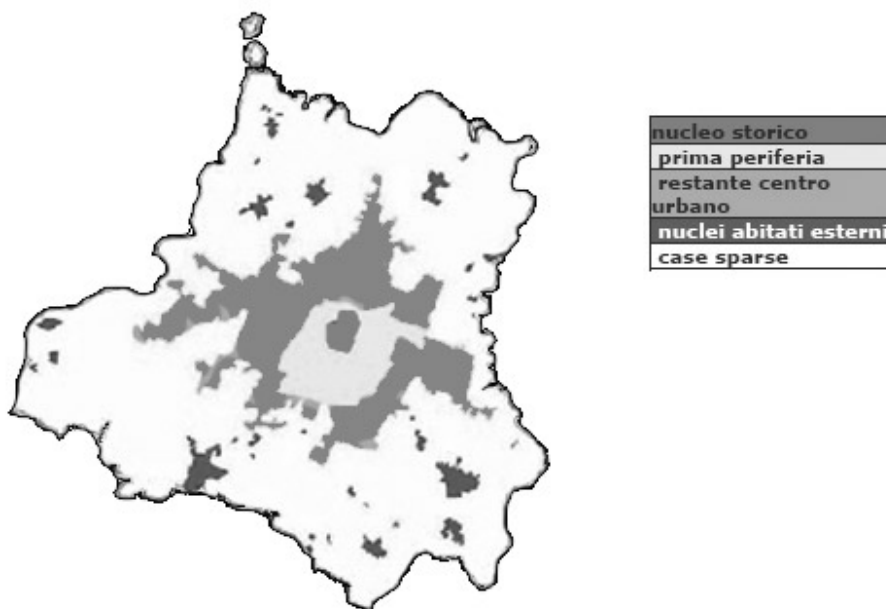

TAV. A. 19c - POPOLAZIONE RESIDENTE, NUMERO FAMIGLIE E DIMENSIONE DEL NUCLEO FAMILIARE - COMUNE DI MODENA NEGLI ANNI INDICATI

ANNI	POPOLAZIONE RESIDENTE	NUMERO FAMIGLIE	DIMENSIONE NUCLEO
1951*	111.364	31.112	3,50
1961*	139.183	42.615	3,21
1971*	171.072	54.604	3,08
1981*	180.312	64.167	2,79
1987	176.556	70.908	2,47
1988	176.816	71.284	2,46
1989	176.857	71.591	2,45
1990	177.501	71.827	2,45
1991	177.581	71.987	2,44
1992	176.367	71.854	2,43
1993	175.536	70.285	2,47
1994	174.676	70.346	2,46
1995	174.518	70.835	2,44
1996	175.124	71.339	2,43
1997	175.013	71.121	2,40
1998	175.485	72.923	2,39
1999	176.022	73.755	2,37
2000	176.965	74.675	2,35
2001	178.013	75.748	2,33
2002	178.311	76.607	2,31
2003	178.874	77.581	2,30
2004	180.110	78.962	2,29
2005	180.469	79.745	2,27
2006	180.080	80.377	2,24
2007	179.937	80.781	2,23
2008	181.807	82.183	2,21

(*) dati relativi al censimento

TAV. A. 19d - FAMIGLIE RESIDENTI. PER NUMERO DI COMPONENTI - COMUNE DI MODENA -

valori assoluti

NUMERO COMPONENTI	CENSIMENTO 1971	CENSIMENTO 1981	CENSIMENTO 1991	CENSIMENTO 2001	31/12/2007	31/12/2008
1	7.120	10.899	16.811	21.909	29.319	30.466
2	13.339	17.875	20.222	22.844	23.292	23.519
3	15.284	17.608	17.683	16.794	14.961	14.932
4	11.097	12.015	11.251	9.886	9.788	9.715
5	4.974	4.113	2.839	2.307	2.452	2.510
6 e +	2.790	1.657	897	762	969	1.041
TOTALE	54.604	64.167	69.703	74.502	80.781	82.183

valori percentuali

NUMERO COMPONENTI	CENSIMENTO 1971	CENSIMENTO 1981	CENSIMENTO 1991	CENSIMENTO 2001	31/12/2007	31/12/2008
1	13,04	16,99	24,12	29,41	36,29	37,07
2	24,43	27,86	29,01	30,66	28,83	28,62
3	27,99	27,44	25,37	22,54	18,52	18,17
4	20,32	18,72	16,14	13,27	12,12	11,82
5	9,11	6,41	4,07	3,10	3,04	3,05
6 e +	5,11	2,58	1,29	1,02	1,20	1,27
TOTALE	100,00	100,00	100,00	100,00	100,00	100,00

TAV. A. 19e - POPOLAZIONE ULTRASessantenne residente in famiglia e in convivenza per tipologia del nucleo e classi di età - Comune di Modena al 31/12/2008

CLASSI DI ETÀ'	IN FAMIGLIA			IN CONVIVENZA	TOTALE
	Anziano solo	Anziano con anziano	Anziano con altre età		
60-64	1.656	3.896	5.767	49	11.368
65-69	1.841	5.292	3.352	59	10.544
70-74	2.012	5.131	2.448	88	9.679
75-79	2.425	3.813	1.758	104	8.100
80-84	2.577	2.587	1.345	151	6.660
85-89	1.976	1.340	816	180	4.312
90 e +	833	518	269	174	1.794
TOTALE	13.320	22.577	15.755	805	52.457

**TAV. A. 20 - CONFRONTO TRA LA POPOLAZIONE RESIDENTE IN MODENA ANTICA (*)
E IN TUTTO IL COMUNE, DAL 1620 AL 2008**

ANNO	MODENA ANTICA	TOTALE COMUNALE	ANNO	MODENA ANTICA	TOTALE COMUNALE
1620 (a)	20.505	29.807	1978	14.230	180.526
1796 (b)	22.994	36.750	1979	13.675	180.435
1861 (c)	32.248	55.512	1980	13.104	180.622
1865	28.973	52.859	1981	12.602	180.514
1871 (d)	30.894	56.690	1982	12.260	179.825
1881 (d)	30.589	57.520	1983	11.781	178.856
1901 (d)	26.847	63.012	1984	11.314	177.940
1911 (d)	28.152	71.922	1985	11.003	178.051
1921 (d)	28.005	81.590	1986	10.510	176.880
1931 (d)	24.727	89.741	1987	10.315	176.556
1936 (d)	26.728	96.337	1988	10.482	176.816
1951 (d)	30.803	111.364	1989	10.698	176.857
1958	27.346	127.600	1990	11.049	177.503
1959	26.659	130.910	1991	11.188	177.583
1961	22.643	139.183	1992	10.970	176.367
1962	22.637	145.188	1993	11.212	175.536
1963	21.876	149.815	1994	10.830	174.676
1964	20.840	153.271	1995	10.682	174.518
1965	19.895	156.585	1996	10.489	175.124
1966	19.202	158.955	1997	10.416	175.013
1967	19.004	161.713	1998	10.626	175.485
1968	18.905	164.811	1999	10.684	176.022
1969	18.767	167.310	2000	10.738	176.965
1970	18.663	170.450	2001	10.856	178.013
1971	16.246	170.983	2002	11.043	178.311
1972	16.370	173.645	2003	11.169	178.874
1973	15.882	175.245	2004	11.276	180.110
1974	15.799	176.796	2005	11.235	180.469
1975	15.592	177.629	2006	11.155	180.080
1976	15.190	178.560	2007	11.101	179.937
1977	14.863	179.796	2008	11.360	181.807

(*) PER 'MODENA ANTICA' SI INTENDE LA PARTE DI CITTA' CHE ERA DELIMITATA DALLE MURA

(a) BOCCATICO 1620 : LA POPOLAZIONE(presente) DEL COMUNE E' RIFERITA ALL' ATTUALE TERRITORIO COMUNALE

(b) CENSIMENTO 1796: LA POPOLAZIONE(presente) DEL COMUNE E' RIFERITA ALL' ATTUALE TERRITORIO COMUNALE

(c) POPOLAZIONE PRESENTE AL CENSIMENTO

(d) POPOLAZIONE RESIDENTE AL CENSIMENTO

N.B. TUTTI GLI ALTRI DATI SI RIFERISCONO ALLA POPOLAZIONE RESIDENTE AL 31 DICEMBRE DELL' ANNO INDICATO

GRAF. A. 20 - SPOPOLAMENTO DEL CENTRO STORICO

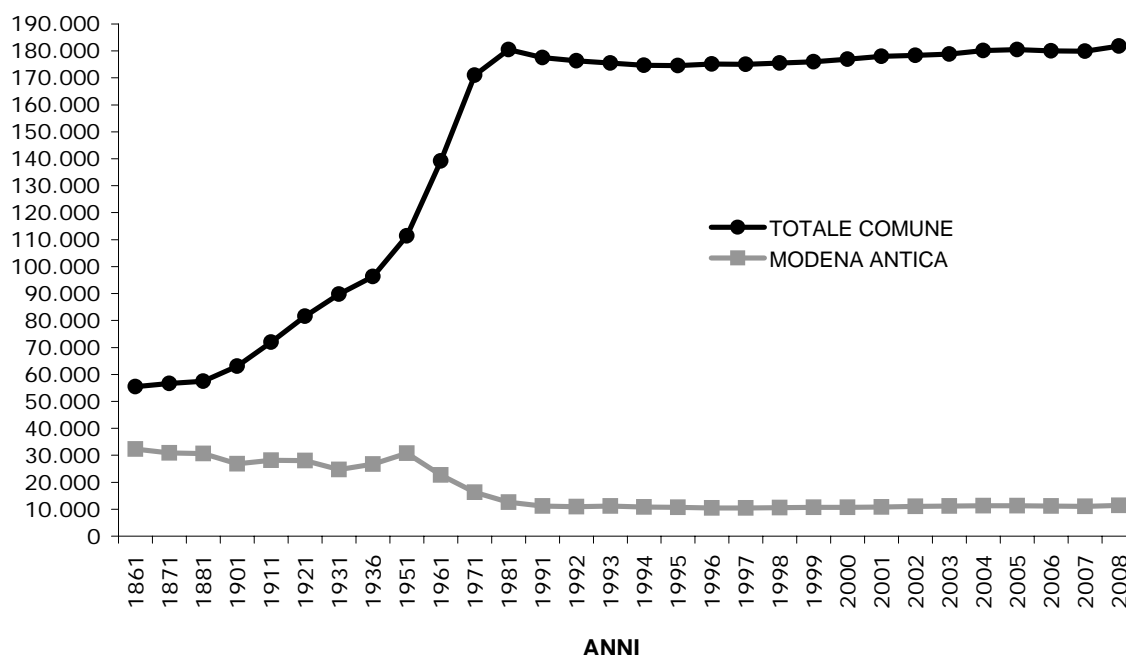

TAV. A. 21 - POPOLAZIONE RESIDENTE PER STATO CIVILE, SESSO E CLASSI DI ETA'
- COMUNE DI MODENA AL 31/12/2008 -

CLASSI DI ETA'	STATO CIVILE									TOTALE		
	celibi nubili			coniugati			non piu coniugati			m	f	totale
	m	f	totale	m	f	totale	m	f	totale			
00 - 04	4.312	4.041	8.353	-	-	-	-	-	-	4.312	4.041	8.353
05 - 09	4.028	3.856	7.884	-	-	-	-	-	-	4.028	3.856	7.884
10 - 14	3.914	3.608	7.522	-	-	-	-	-	-	3.914	3.608	7.522
15 - 19	4.069	3.721	7.790	2	18	20	-	-	-	4.071	3.739	7.810
20 - 24	4.160	3.449	7.609	62	350	412	-	-	-	4.222	3.799	8.021
25 - 29	4.411	3.438	7.849	611	1.345	1.956	4	21	25	5.026	4.804	9.830
30 - 34	4.409	3.156	7.565	2.096	3.088	5.184	29	105	134	6.534	6.349	12.883
35 - 39	3.525	2.562	6.087	3.721	4.499	8.220	116	293	409	7.362	7.354	14.716
40 - 44	2.434	1.990	4.424	4.854	5.037	9.891	293	506	799	7.581	7.533	15.114
45 - 49	1.566	1.555	3.121	4.810	4.911	9.721	325	602	927	6.701	7.068	13.769
50 - 54	1.011	1.137	2.148	4.478	4.451	8.929	361	699	1.060	5.850	6.287	12.137
55 - 59	607	821	1.428	4.228	4.491	8.719	352	812	1.164	5.187	6.124	11.311
60 - 64	440	529	969	4.569	4.411	8.980	424	995	1.419	5.433	5.935	11.368
65 - 69	362	431	793	4.057	3.935	7.992	434	1.325	1.759	4.853	5.691	10.544
70 - 74	291	359	650	3.626	3.169	6.795	437	1.797	2.234	4.354	5.325	9.679
75 - 79	216	346	562	2.785	1.976	4.761	455	2.322	2.777	3.456	4.644	8.100
80 - 84	162	347	509	1.749	1.144	2.893	461	2.797	3.258	2.372	4.288	6.660
85 - 89	60	227	287	893	390	1.283	458	2.284	2.742	1.411	2.901	4.312
90 - 94	12	85	97	166	55	221	166	805	971	344	945	1.289
95 - 99	7	45	52	24	5	29	66	327	393	97	377	474
100 E +	-	7	7	1	-	1	1	22	23	2	29	31
TOTALE	39.996	35.710	75.706	42.732	43.275	86.007	4.382	15.712	20.094	87.110	94.697	181.807

La categoria non coniugati comprende anche i residenti senza l'indicazione di stato civile

TAV. A. 21a - POPOLAZIONE RESIDENTE DI ETA' SUPERIORE AI 15 ANNI PER STATO CIVILE, SESSO E CLASSI DI ETA'
- COMUNE DI MODENA AL 31/12/2008 -

CLASSI DI ETA'	STATO CIVILE										TOTALE		
	mancante		celibi - nubili		coniugati		divorziati		vedovi		m	f	totale
	m	f	m	f	m	f	m	f	m	f			
16 - 24	762	479	6.694	5.943	64	368	-	-	-	-	7.520	6.790	14.310
25 - 34	1.181	691	7.639	5.903	2.707	4.433	30	108	3	18	11.560	11.153	22.713
35 - 44	636	489	5.323	4.063	8.575	9.536	385	670	24	129	14.943	14.887	29.830
45 - 54	226	464	2.351	2.228	9.288	9.362	606	981	80	320	12.551	13.355	25.906
55 - 64	40	254	1.007	1.096	8.797	8.902	520	833	256	974	10.620	12.059	22.679
65 - 74	37	62	616	728	7.683	7.104	269	394	602	2.728	9.207	11.016	20.223
75 - 84	14	22	364	671	4.534	3.120	50	177	866	4.942	5.828	8.932	14.760
85 - 94	1	1	71	311	1.059	445	7	34	617	3.055	1.755	3.846	5.601
95 E +	-	-	7	52	25	5	-	-	67	349	99	406	505
TOTALE	2.897	2.462	24.072	20.995	42.732	43.275	1.867	3.197	2.515	12.515	74.083	82.444	156.527

GRAF. A. 21 - POPOLAZIONE RESIDENTE PER ETA' E ORIGINE - ANNO 2008

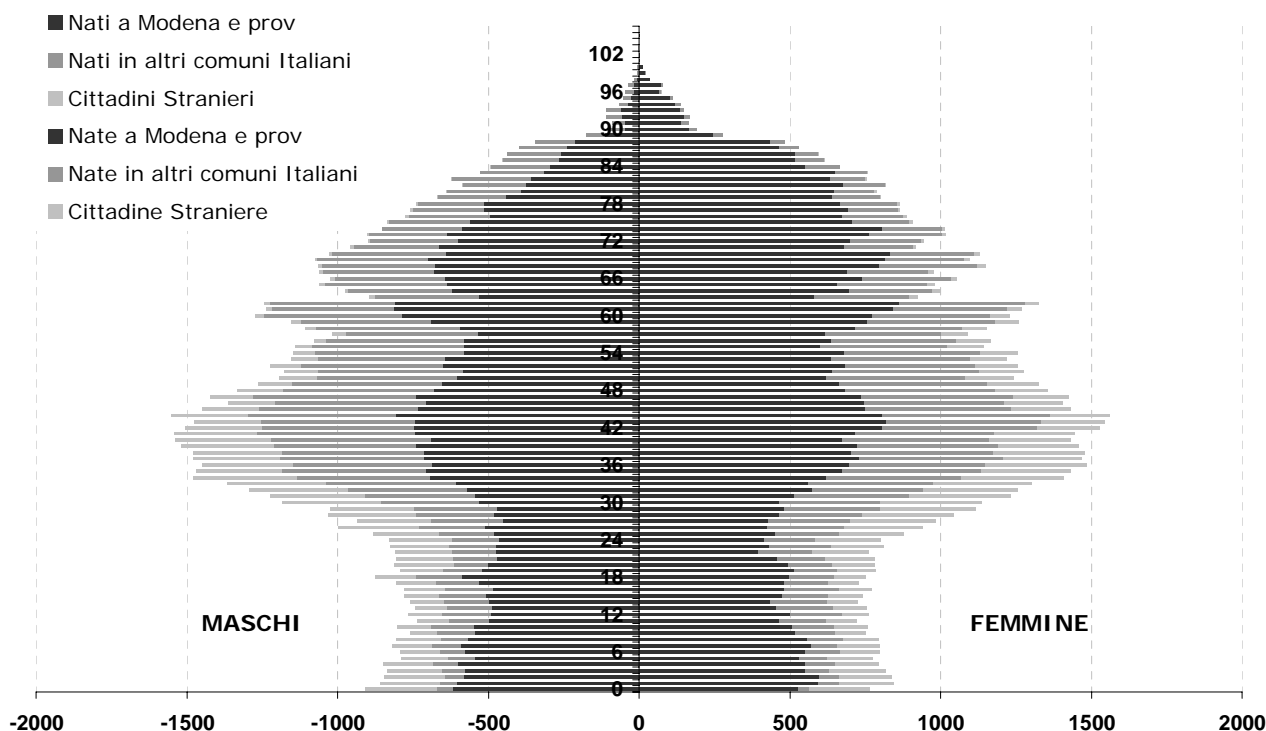

TAV. A. 22 - POPOLAZIONE RESIDENTE STATO CIVILE E SINGOLI ANNI AL 31/12/2008

ETA'	STATO CIVILE										
	sconosciuto		celibi e nubili		coniugati		Vedovi e divorziati		totale		
	m	f	m	f	m	f	m	f	m	f	Totale
0	-	1	892	777	-	-	-	-	892	778	1.670
1	3	3	867	828	-	-	-	-	870	831	1.701
2	5	7	841	830	-	-	-	-	846	837	1.683
3	12	9	828	806	-	-	-	-	840	815	1.655
4	26	18	838	762	-	-	-	-	864	780	1.644
5	31	21	759	754	-	-	-	-	790	775	1.565
6	18	23	807	741	-	-	-	-	825	764	1.589
7	18	19	792	789	-	-	-	-	810	808	1.618
8	26	26	812	734	-	-	-	-	838	760	1.598
9	21	23	744	726	-	-	-	-	765	749	1.514
10	31	29	769	731	-	-	-	-	800	760	1.560
11	28	25	727	674	-	-	-	-	755	699	1.454
12	30	21	746	730	-	-	-	-	776	751	1.527
13	31	31	754	682	-	-	-	-	785	713	1.498
14	48	29	750	656	-	-	-	-	798	685	1.483
15	35	39	738	709	-	-	-	-	773	748	1.521
16	55	32	750	714	-	-	-	-	805	746	1.551
17	60	46	749	677	-	1	-	-	809	724	1.533
18	83	48	793	702	1	2	-	-	877	752	1.629
19	77	64	729	690	1	15	-	-	807	769	1.576
20	103	52	741	667	3	29	-	-	847	748	1.595
21	105	60	710	657	8	49	-	-	823	766	1.589
22	91	73	742	589	9	68	-	-	842	730	1.572
23	87	47	772	633	14	82	-	-	873	762	1.635
24	101	57	708	614	28	122	-	-	837	793	1.630
25	108	65	746	619	58	163	-	-	912	847	1.759
26	135	71	804	627	89	206	-	5	1.028	909	1.937
27	108	75	752	610	111	259	-	2	971	946	1.917
28	132	64	759	626	156	333	1	5	1.048	1.028	2.076
29	113	77	754	604	197	384	3	9	1.067	1.074	2.141
30	129	68	782	575	280	478	1	10	1.192	1.131	2.323
31	120	81	761	587	358	536	2	13	1.241	1.217	2.458
32	117	54	757	577	386	632	7	19	1.267	1.282	2.549
33	111	68	732	525	499	700	8	23	1.350	1.316	2.666
34	108	68	792	553	573	742	11	40	1.484	1.403	2.887
35	82	66	715	545	645	791	11	48	1.453	1.450	2.903
36	83	52	675	491	658	899	24	52	1.440	1.494	2.934
37	78	43	614	443	757	923	25	61	1.474	1.470	2.944
38	64	44	593	433	798	935	26	65	1.481	1.477	2.958
39	61	34	560	411	863	951	30	67	1.514	1.463	2.977
40	69	58	498	348	893	983	36	83	1.496	1.472	2.968
41	59	55	463	356	905	998	55	94	1.482	1.503	2.985
42	51	55	415	365	982	994	64	105	1.512	1.519	3.031
43	34	44	406	361	978	1.025	57	113	1.475	1.543	3.018
44	55	38	384	310	1.096	1.037	81	111	1.616	1.496	3.112
45	37	54	315	290	979	1.048	74	83	1.405	1.475	2.880
46	34	41	305	273	922	1.028	62	102	1.323	1.444	2.767
47	30	60	286	290	997	976	71	134	1.384	1.460	2.844
48	26	47	269	218	974	956	63	136	1.332	1.357	2.689
49	19	56	245	226	938	903	55	147	1.257	1.332	2.589
50	26	44	205	189	899	872	61	139	1.191	1.244	2.435
51	15	41	190	218	907	862	78	141	1.190	1.262	2.452
52	10	43	197	164	892	949	80	141	1.179	1.297	2.476
53	15	36	177	189	927	830	69	128	1.188	1.183	2.371
54	14	42	162	171	853	938	73	150	1.102	1.301	2.403
55	11	40	140	151	848	873	61	162	1.060	1.226	2.286
56	4	35	104	153	854	870	69	155	1.031	1.213	2.244
57	7	29	138	126	754	852	67	134	966	1.141	2.107
58	5	29	98	107	812	962	67	180	982	1.278	2.260
59	3	35	97	116	960	934	88	181	1.148	1.266	2.414

(Segue)

TAV. A. 22 - POPOLAZIONE RESIDENTE STATO CIVILE E SINGOLI ANNI AL 31/12/2008

ETA'	STATO CIVILE										
	sconosciuto		celibi e nubili		coniugati		Vedovi e divorziati		totale		
	m	f	m	f	m	f	m	f	m	f	Totale
60	1	27	112	107	1.006	949	87	213	1.206	1.296	2.502
61	4	19	90	106	1.027	970	88	199	1.209	1.294	2.503
62	1	18	99	90	1.045	1.003	103	213	1.248	1.324	2.572
63	3	13	70	65	719	715	71	162	863	955	1.818
64	1	9	59	75	772	774	75	208	907	1.066	1.973
65	5	6	66	76	802	792	85	210	958	1.084	2.042
66	4	7	70	84	802	784	76	253	952	1.128	2.080
67	4	7	71	71	800	745	85	254	960	1.077	2.037
68	6	13	67	77	844	835	97	275	1.014	1.200	2.214
69	2	6	67	84	809	779	91	333	969	1.202	2.171
70	1	8	75	74	780	799	70	351	926	1.232	2.158
71	6	5	56	65	746	609	97	296	905	975	1.880
72	3	4	47	58	717	608	77	330	844	1.000	1.844
73	3	3	47	67	735	570	100	395	885	1.035	1.920
74	3	3	50	72	648	583	93	425	794	1.083	1.877
75	1	6	48	78	627	505	77	398	753	987	1.740
76	4	5	41	66	575	428	84	459	704	958	1.662
77	1	3	53	55	535	393	99	485	688	936	1.624
78	4	1	33	66	576	349	94	479	707	895	1.602
79	1	1	30	65	472	301	101	501	604	868	1.472
80	-	2	39	73	399	294	91	533	529	902	1.431
81	2	1	33	65	402	261	87	555	524	882	1.406
82	1	2	31	76	369	237	78	583	479	898	1.377
83	-	1	25	58	304	198	98	603	427	860	1.287
84	-	-	31	69	275	154	107	523	413	746	1.159
85	-	1	11	55	253	128	99	522	363	706	1.069
86	-	-	17	55	227	110	93	533	337	698	1.035
87	-	-	11	49	183	71	112	502	306	622	928
88	-	-	14	47	155	62	91	457	260	566	826
89	-	-	7	20	75	19	63	270	145	309	454
90	1	-	1	16	37	17	35	188	74	221	295
91	-	-	3	21	36	15	29	150	68	186	254
92	-	-	3	15	35	12	38	173	76	200	276
93	-	-	3	19	32	7	39	160	74	186	260
94	-	-	1	14	26	4	25	134	52	152	204
95	-	-	5	12	12	2	21	113	38	127	165
96	-	-	1	13	4	2	19	80	24	95	119
97	-	-	1	12	8	-	16	75	25	87	112
98	-	-	-	4	-	-	8	37	8	41	49
99	-	-	-	4	-	1	2	22	2	27	29
100	-	-	-	4	1	-	-	14	1	18	19
101	-	-	-	1	-	-	-	3	-	4	4
102	-	-	-	1	-	-	-	1	-	2	2
103	-	-	-	-	-	-	1	1	1	1	2
104	-	-	-	-	-	-	-	1	-	1	1
105	-	-	-	-	-	-	-	2	-	2	2
108	-	-	-	1	-	-	-	-	-	1	1
TOTALE	3.260	2.786	36.736	32.924	42.732	43.275	4.382	15.712	87.110	94.697	181.807

TAV. A. 23 - POPOLAZIONE RESIDENTE NON NATIVA PER LUOGO DI NASCITA E DURATA DELLA RESIDENZA - COMUNE DI MODENA - ANNO 2008

DURATA DELLA RESIDENZA	LUOGO DI NASCITA								TOTALE
	Comuni Cintura di Modena*	Altri Comuni Italia Settentr.	Altri Comuni Provincia Modena	Altri Comuni Emilia Romagna	Estero	Altri Comuni Italia Centrale	Altri Comuni Italia Mer - Ins	Iscritti d'ufficio	
MENO DI 1	45	234	264	199	3.588	160	1.309	-	5.799
DA 1 A 5	237	1.043	1.194	846	11.587	689	4.983	-	20.579
DA 6 A 10	181	677	933	678	4.303	498	4.301	-	11.571
DA 11 A 15	145	505	753	494	1.762	356	2.790	-	6.805
DA 16 A 20	176	499	738	512	959	274	1.901	-	5.059
OLTRE 20	7.959	4.276	14.634	6.363	1.453	2.346	8.866	1	45.898
TOTALE	8.743	7.234	18.516	9.092	23.652	4.323	24.150	1	95.711

PERCENTUALE DI COLONNA

DURATA DELLA RESIDENZA	LUOGO DI NASCITA								TOTALE
	Comuni Cintura di Modena*	Altri Comuni Italia Settentr.	Altri Comuni Provincia Modena	Altri Comuni Emilia Romagna	Estero	Altri Comuni Italia Centrale	Altri Comuni Italia Mer - Ins	Iscritti d'ufficio	
MENO DI 1	0,5	3,2	1,4	2,2	15,2	3,7	5,4	-	6,1
DA 1 A 5	2,7	14,4	6,4	9,3	49,0	15,9	20,6	-	21,5
DA 6 A 10	2,1	9,4	5,0	7,5	18,2	11,5	17,8	-	12,1
DA 11 A 15	1,7	7,0	4,1	5,4	7,4	8,2	11,6	-	7,1
DA 16 A 20	2,0	6,9	4,0	5,6	4,1	6,3	7,9	-	5,3
OLTRE 20	91,0	59,1	79,0	70,0	6,1	54,3	36,7	100,0	48,0
TOTALE	100,0	100,0	100,0	100,0	100,0	100,0	100,0	100,0	100,0

PERCENTUALE DI RIGA

DURATA DELLA RESIDENZA (anni)	LUOGO DI NASCITA								TOTALE
	Comuni Cintura di Modena*	Altri Comuni Italia Settentr.	Altri Comuni Provincia Modena	Altri Comuni Emilia Romagna	Estero	Altri Comuni Italia Centrale	Altri Comuni Italia Mer - Ins	Iscritti d'ufficio	
MENO DI 1	0,8	4,0	4,6	3,4	61,9	2,8	22,6	-	100,0
DA 1 A 5	1,2	5,1	5,8	4,1	56,3	3,3	24,2	-	100,0
DA 6 A 10	1,6	5,9	8,1	5,9	37,2	4,3	37,2	-	100,0
DA 11 A 15	2,1	7,4	11,1	7,3	25,9	5,2	41,0	-	100,0
DA 16 A 20	3,5	9,9	14,6	10,1	19,0	5,4	37,6	-	100,0
OLTRE 20	17,3	9,3	31,9	13,9	3,2	5,1	19,3	0,0	100,0
TOTALE	9,1	7,6	19,3	9,5	24,7	4,5	25,2	0,0	100,0

(*) Comuni della Cintura di Modena (ex Comprensorio di Modena): Bastiglia, Bomporto, Campogalliano, Castelfranco Emilia, Soliera, Castelnuovo Rangone, Nonantola, Ravarino, San Cesario, Spilamberto

GRAF. A23 - POPOLAZIONE MODENESE PER LUOGO DI NASCITA

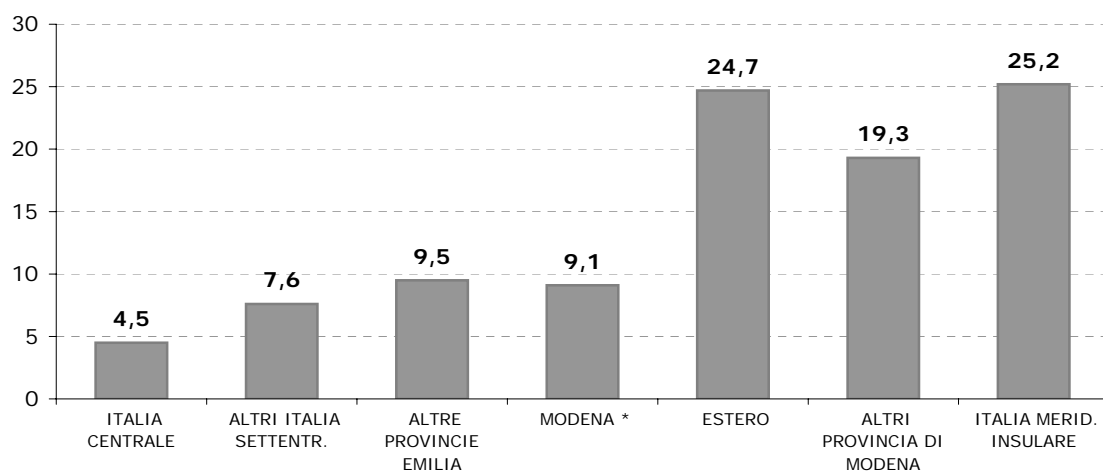

TAV. A. 24 - IMMIGRATI ED EMIGRATI PER SESSO - COMUNE DI MODENA -

ANNI	I M M I G R A T I			E M I G R A T I		
	maschi	femmine	totale	maschi	femmine	totale
1981	1.826	1.749	3.575	1.571	1.516	3.087
1982	1.377	1.363	2.740	1.436	1.380	2.816
1983	1.706	1.677	3.383	1.786	1.759	3.545
1984	1.430	1.409	2.839	1.493	1.451	2.944
1985	1.724	1.574	3.298	1.532	1.448	2.980
1986	1.545	1.508	3.053	1.620	1.532	3.152
1987	1.740	1.596	3.336	1.587	1.486	3.073
1988	1.818	1.618	3.456	1.355	1.305	2.660
1989	1.903	1.912	3.815	1.577	1.382	2.959
1990	2.328	1.844	4.172	1.613	1.496	3.109
1991	2.148	1.617	3.765	1.718	1.469	3.187
1992	1.971	1.629	3.600	1.972	1.733	3.705
1993	1.872	1.719	3.591	1.977	1.770	3.747
1994	1.860	1.822	3.682	1.920	1.847	3.767
1995	2.201	1.887	4.088	1.869	1.794	3.663
1996	2.676	2.137	4.813	1.978	1.724	3.702
1997	2.557	2.244	4.801	2.393	1.962	4.361
1998	2.797	2.601	5.398	2.393	2.089	4.482
1999	3.031	2.674	5.705	2.593	2.247	4.840
2000	3.312	2.781	6.093	2.702	2.260	4.962
2001	3.329	2.735	6.064	2.577	2.243	4.820
2002	3.057	2.781	5.838	2.994	2.396	5.390
2003	3.600	3.361	6.991	3.398	2.674	6.072
2004	3.671	3.206	6.877	2.933	2.588	5.516
2005	3.319	3.025	6.344	3.108	2.665	5.773
2006	2.905	2.740	5.645	3.146	2.710	5.856
2007	3.463	3.531	6.994	3.805	3.107	6.912
2008	3.877	3.789	7.666	2.973	2.610	5.583

TAV. A. 25 - IMMIGRATI ED EMIGRATI NEL 2008 PER ZONE DI PROVENIENZA E DI DESTINAZIONE CONFRONTATI CON I VALORI MEDI DEI QUINQUENNI PRECEDENTI

dati assoluti

ZONE DI PROVENIENZA E DI DESTINAZIONE	I M M I G R A T I				E M I G R A T I			
	91-95	96-2000	2001-05	2008	91-95	96-2000	2001-05	2008
COMPENSORIO DI MODENA	431	475	653	821	788	1.236	1.478	1.551
ALTRI COMUNI PROVINCIA DI MODENA	681	770	748	815	1.050	1.001	1.118	1.195
ALTRE PROVINCE DELL'EMILIA	348	380	415	508	343	596	822	698
ITALIA SETTENTRIONALE	314	357	384	424	295	348	383	429
ITALIA CENTRALE	230	295	295	338	75	219	223	254
ITALIA MERIDIONALE E INSULARE	1.132	1.888	1.611	1.363	238	588	680	505
ESTERO	609	1.092	2.016	2.897	71	133	155	207
T O T A L E	3.745	5.257	6.133	7.166	2.860	4.122	4.859	4.839

media dei periodi in esame

dati percentuali

ZONE DI PROVENIENZA E DI DESTINAZIONE	I M M I G R A T I				E M I G R A T I			
	91-95	96-2000	2001-05	2008	91-95	96-2000	2001-05	2008
COMPENSORIO DI MODENA	11,5	9,0	10,6	11,5	27,5	30,0	30,4	32,1
ALTRI COMUNI PROVINCIA DI MODENA	18,2	14,6	12,2	11,4	36,7	24,3	23,0	24,7
ALTRE PROVINCE DELL'EMILIA	9,3	7,2	6,8	7,1	12	14,5	16,9	14,4
ITALIA SETTENTRIONALE	8,4	6,8	6,3	5,9	10,3	8,4	7,9	8,9
ITALIA CENTRALE	6,1	5,6	4,8	4,7	2,6	5,3	4,6	5,2
ITALIA MERIDIONALE E INSULARE	30,2	35,9	26,3	19,0	8,3	14,3	14,0	10,4
ESTERO	16,3	20,8	32,9	40,4	2,5	3,2	3,2	4,3
T O T A L E	100,0	100,0	100,0	100,0	100,0	100,0	100,0	100,0

N.B. - Dal 1996 nelle tav. 25, 26, 27 e 28 il numero di emigrati e immigrati è inferiore a quello indicato nella tav. 24 che tiene conto anche dei movimenti regolati d'ufficio

TAV. A. 26 - IMMIGRATI A MODENA DAL 1994 AL 2008 PER CLASSE DI ETÀ E ZONA DI PROVENIENZA - ANNI 1994-2008 -

ANNI	COMUNI CINTURA DI MODENA						ALTRI COMUNI PROVINCIA DI MODENA					
	classi di età						classi di età					
	0-13	14-34	35-54	55-64	65 e +	TOTALE	0-13	14-34	35-54	55-64	65 e +	TOTALE
1994	48	202	87	11	27	375	103	382	167	30	78	760
1995	65	256	122	29	32	504	92	385	152	37	53	719
1996	36	183	93	17	19	348	99	368	150	30	50	697
1997	65	218	111	18	12	424	98	380	206	31	44	759
1998	71	220	117	20	34	462	96	410	242	45	54	847
1999	77	285	143	13	37	555	91	340	205	32	71	739
2000	90	267	179	21	30	587	118	366	227	37	59	807
2001	82	282	162	29	31	586	95	369	233	34	64	795
2002	87	295	185	25	33	625	83	325	221	26	52	707
2003	107	298	196	25	31	657	92	311	229	35	42	709
2004	88	299	199	28	21	635	87	311	223	41	56	718
2005	104	341	241	47	29	762	116	349	263	47	38	813
2006	115	325	242	22	43	747	103	354	287	43	40	827
2007	105	295	213	52	40	705	103	322	257	40	51	773
2008	137	341	265	42	36	821	98	332	291	39	55	815

ANNI	ALTRI COMUNI EMILIA - ROMAGNA						ITALIA SETTENTRIONALE					
	classi di età						classi di età					
	0-13	14-34	35-54	55-64	65 e +	TOTALE	0-13	14-34	35-54	55-64	65 e +	TOTALE
1994	35	178	84	16	36	349	28	132	55	9	35	259
1995	30	157	78	16	28	309	43	156	79	10	25	313
1996	42	156	68	10	12	288	44	194	74	18	27	357
1997	47	172	91	8	17	335	42	145	63	11	18	279
1998	48	215	118	22	49	452	49	183	101	17	31	381
1999	65	243	95	10	23	436	44	199	76	14	31	364
2000	45	182	119	15	30	391	45	212	97	16	34	404
2001	42	171	108	13	35	369	45	221	88	20	35	409
2002	41	186	124	20	28	399	50	173	97	10	30	360
2003	48	202	123	16	22	411	48	185	107	27	33	400
2004	45	194	109	18	20	386	58	194	110	18	34	414
2005	73	229	144	28	35	509	33	164	106	13	22	338
2006	63	207	143	18	24	455	59	187	131	16	26	419
2007	60	229	166	26	39	520	54	163	112	9	25	363
2008	62	208	178	27	33	508	55	211	116	12	30	424

ANNI	ITALIA CENTRALE						ITALIA MERIDIONALE E INSULARE					
	classi di età						classi di età					
	0-13	14-34	35-54	55-64	65 e +	TOTALE	0-13	14-34	35-54	55-64	65 e +	TOTALE
1994	25	119	41	5	18	208	167	752	142	23	46	1.130
1995	23	130	64	9	11	237	201	931	181	18	27	1.358
1996	23	139	59	8	11	240	341	1.097	265	23	21	1.747
1997	29	146	59	8	21	263	271	1.176	238	13	34	1.732
1998	38	183	78	9	15	323	294	1.272	274	18	30	1.888
1999	46	168	75	12	21	322	276	1.343	295	31	41	1.986
2000	36	181	81	11	18	327	287	1.406	330	25	40	2.088
2001	55	184	100	14	9	362	276	1.323	352	30	32	2.013
2002	32	159	70	7	14	282	209	1.124	288	32	35	1.688
2003	41	142	82	11	14	290	202	1.011	265	46	37	1.561
2004	34	120	86	11	22	273	169	946	264	26	35	1.440
2005	44	136	105	11	25	321	166	863	256	33	36	1.354
2006	26	151	63	6	11	257	129	874	246	28	38	1.315
2007	32	121	79	8	16	256	141	807	248	38	42	1.276
2008	48	162	87	15	26	338	159	846	293	27	38	1.363

ANNI	ESTERO						TOTALE					
	classi di età						classi di età					
	0-13	14-34	35-54	55-64	65 e +	TOTALE	0-13	14-34	35-54	55-64	65 e +	TOTALE
1994	68	382	119	21	11	601	474	2.147	695	115	251	3.682
1995	81	410	130	16	11	648	535	2.425	806	135	187	4.088
1996	97	773	162	8	21	1.061	682	2.910	871	114	161	4.738
1997	91	643	141	14	11	900	643	2.880	909	103	157	4.692
1998	161	574	150	22	22	929	759	3.110	1.131	159	239	5.282
1999	148	827	185	27	20	1.207	747	3.448	1.118	144	247	5.609
2000	151	923	236	37	14	1.361	772	3.537	1.269	162	225	5.965
2001	197	850	251	35	19	1.352	792	3.400	1.294	175	225	5.886
2002	229	981	294	40	34	1.578	731	3.243	1.279	160	226	5.639
2003	191	1.531	738	55	27	2.542	729	3.680	1.740	215	206	6.570
2004	275	1.591	732	66	27	2.691	756	3.655	1.723	208	215	6.557
2005	311	1.143	384	50	29	1.917	847	3.225	1.499	229	214	6.014
2006	212	818	314	34	22	1.400	707	2.916	1.426	167	204	5.420
2007	278	1.604	696	75	27	2.680	773	3.541	1.771	248	240	6.573
2008	273	1.715	734	105	70	2.897	832	3.815	1.964	267	288	7.166

N.B. - Dal 1996 in questa tavola non sono stati considerati i movimenti regolati d'ufficio

TAV. A. 27 - EMIGRATI DA MODENA DAL 1994 AL 2008 PER CLASSI DI ETA' E ZONA DI DESTINAZIONE - ANNI 1994-2008 -

ANNI	COMUNI CINTURA DI MODENA						ALTRI COMUNI PROVINCIA DI MODENA					
	classi di età						classi di età					
	0-13	14-34	35-54	55-64	65 e +	TOTALE	0-13	14-34	35-54	55-64	65 e +	TOTALE
1994	126	545	260	79	60	1.070	91	475	225	72	90	953
1995	136	487	247	51	61	982	112	440	273	77	107	1.009
1996	114	457	248	54	65	938	97	411	213	85	89	895
1997	150	565	299	81	69	1.164	126	414	266	72	96	974
1998	146	635	349	84	67	1.281	113	437	256	65	87	958
1999	168	707	361	94	101	1.431	110	508	274	82	82	1.056
2000	196	653	358	94	67	1.368	126	505	278	89	123	1.121
2001	170	637	363	81	84	1.335	89	451	262	57	118	977
2002	191	692	393	77	76	1.429	143	481	325	69	96	1.114
2003	188	661	379	103	88	1.419	147	460	325	72	97	1.101
2004	223	746	470	77	63	1.579	153	529	332	83	78	1.175
2005	224	748	485	82	93	1.632	136	557	368	78	85	1.224
2006	245	829	495	113	103	1.785	173	591	421	87	99	1.371
2007	236	790	541	111	83	1.761	174	506	424	72	124	1.300
2008	207	675	481	93	95	1.551	139	448	380	109	119	1.195

ANNI	ALTRI COMUNI EMILIA - ROMAGNA						ITALIA SETTENTRIONALE					
	classi di età						classi di età					
	0-13	14-34	35-54	55-64	65 e +	TOTALE	0-13	14-34	35-54	55-64	65 e +	TOTALE
1994	76	287	158	37	47	605	33	143	77	15	36	304
1995	59	254	126	30	31	500	43	162	85	19	45	354
1996	65	229	112	27	35	468	46	147	83	28	30	334
1997	67	271	136	36	33	543	56	168	89	17	23	353
1998	73	302	167	30	38	610	35	194	86	24	39	378
1999	86	342	174	31	38	671	50	172	83	21	30	356
2000	75	342	185	40	48	690	38	162	72	22	26	320
2001	89	340	207	25	56	717	52	182	81	13	30	358
2002	118	402	241	45	58	864	30	208	112	27	34	411
2003	100	354	239	41	57	791	43	179	87	25	30	364
2004	112	414	239	46	41	852	51	181	104	20	41	397
2005	108	404	277	50	46	885	57	155	109	25	37	383
2006	91	467	320	47	62	987	53	207	125	20	33	438
2007	99	361	277	60	60	857	41	172	130	22	24	389
2008	87	298	228	47	38	698	63	163	134	30	39	429

ANNI	ITALIA CENTRALE						ITALIA MERIDIONALE E INSULARE					
	classi di età						classi di età					
	0-13	14-34	35-54	55-64	65 e +	TOTALE	0-13	14-34	35-54	55-64	65 e +	TOTALE
1994	48	110	67	11	21	257	82	244	72	33	20	451
1995	29	82	50	14	15	190	102	239	111	19	27	498
1996	24	102	52	9	26	213	103	286	75	22	13	499
1997	27	92	52	18	21	210	98	362	97	18	16	591
1998	34	100	62	20	14	230	110	341	114	24	20	609
1999	27	110	47	17	11	212	120	334	122	11	24	611
2000	24	104	67	11	25	231	111	373	111	16	19	630
2001	28	94	52	18	12	204	130	403	115	20	7	675
2002	35	115	59	14	14	237	137	402	137	32	11	719
2003	25	88	66	14	14	207	124	415	131	17	25	712
2004	36	99	73	16	8	232	103	340	154	27	29	653
2005	18	111	65	19	23	236	99	341	153	29	19	641
2006	29	91	76	20	27	243	120	347	151	36	20	674
2007	38	91	72	10	24	235	102	310	139	31	21	603
2008	44	98	80	15	17	254	74	251	128	27	25	505

ANNI	ESTERO						TOTALE					
	classi di età						classi di età					
	0-13	14-34	35-54	55-64	65 e +	TOTALE	0-13	14-34	35-54	55-64	65 e +	TOTALE
1994	18	49	47	4	9	127	474	1.853	906	251	283	3.767
1995	15	59	38	11	7	130	496	1.723	930	221	293	3.663
1996	15	82	32	5	2	136	464	1.714	815	230	260	3.483
1997	20	70	31	2	4	127	544	1.942	970	244	262	3.962
1998	25	70	34	5	4	138	536	2.079	1.068	252	269	4.204
1999	22	67	46	6	4	145	583	2.240	1.107	262	290	4.482
2000	14	65	37	2	1	119	584	2.204	1.108	274	309	4.479
2001	39	61	54	5	6	165	597	2.168	1.134	219	313	4.431
2002	37	74	44	8	8	171	691	2.374	1.311	272	297	4.945
2003	28	55	53	5	9	150	654	2.212	1.279	277	320	4.743
2004	21	61	47	7	5	141	699	2.370	1.419	276	265	5.029
2005	25	61	47	7	6	146	667	2.377	1.504	290	309	5.147
2006	34	71	59	9	13	186	745	2.603	1.647	332	357	5.684
2007	29	57	49	11	3	149	719	2.287	1.632	317	339	5.294
2008	41	75	71	9	11	207	655	2.008	1.502	330	344	4.839

N.B. - Dal 1996 in questa tavola non sono stati considerati i movimenti regolati d'ufficio

TAV. A. 28 - IMMIGRATI ED EMIGRATI DAL 1990 AL 2008 PER ZONE DI PROVENIENZA E DI DESTINAZIONE - COMUNE DI MODENA -

dati percentuali

ANNI	IMMIGRATI PER ZONE DI PROVENIENZA					EMIGRATI PER ZONE DI DESTINAZIONE				
	Comuni Prov. Modena	Comuni Italia Settentr.	Comuni Centro Sud	Estero	Totale	Comuni Prov. Modena	Comuni Italia Settentr.	Comuni Centro Sud	Estero	Totale
1990	23,2	16,7	37,9	22,2	100,0	50,1	23,9	22,5	3,5	100,0
1991	22,8	17,8	37,6	21,8	100,0	57,1	21,2	19,9	1,8	100,0
1992	31,4	20,1	35,8	12,7	100,0	53,0	20,6	17,8	8,6	100,0
1993	33,8	19,1	32,6	14,5	100,0	60,8	20,0	17,2	2,0	100,0
1994	30,8	16,5	36,3	16,3	100,0	53,7	24,1	18,8	3,4	100,0
1995	29,9	15,2	39,0	15,9	100,0	54,4	23,3	18,8	3,5	100,0
1996	22,1	13,6	41,9	22,4	100,0	52,6	23,1	20,4	3,9	100,0
1997	25,2	13,1	42,5	19,2	100,0	54,0	22,6	20,2	3,2	100,0
1998	24,8	15,8	41,9	17,6	100,0	53,2	23,5	20,0	3,3	100,0
1999	23,1	14,2	41,1	21,6	100,0	55,5	22,9	18,4	3,2	100,0
2000	23,3	13,4	40,5	22,8	100,0	55,5	22,5	19,3	2,7	100,0
2001	23,5	13,2	40,3	23,0	100,0	52,2	24,3	19,8	2,8	100,0
2002	23,6	13,5	34,9	28,0	100,0	51,4	25,8	19,3	3,5	100,0
2003	20,8	12,3	28,2	38,7	100,0	53,0	24,4	19,4	3,2	100,0
2004	20,6	12,2	26,1	41,0	100,0	54,8	24,8	17,6	2,8	100,0
2005	26,2	14,1	27,9	31,9	100,0	55,5	24,6	17,0	2,8	100,0
2006	29,0	16,1	29,0	25,8	100,0	55,5	25,1	16,1	3,3	100,0
2007	22,5	13,4	23,3	40,8	100,0	57,8	23,6	15,8	2,8	100,0
2008	22,9	13,0	23,7	40,4	100,0	56,7	23,3	15,7	4,3	100,0

TAV. A. 29 - IMMIGRATI PER SESSO, CLASSI DI ETÀ, ZONA PROVENIENZA - COMUNE DI MODENA - ANNO 2008 -

- MASCHI

PROVENIENZA	CLASSI DI ETÀ'								TOTALE
	0-02	03-05	06-10	11-13	14-34	35-54	55-64	65 e +	
COMUNI CINTURA DI MODENA *	29	13	21	11	180	128	21	16	419
ALTRI COMUNI PROV. DI MODENA	21	13	11	10	164	145	17	15	396
ALTRI COMUNI EMILIA ROMAGNA	11	6	10	7	105	96	12	9	256
ALTRI COMUNI ITALIA SETTENTR.	8	5	6	1	103	63	5	6	197
ALTRI COMUNI ITALIA CENTRALE	15	3	6	3	86	44	5	11	173
ALTRI COMUNI ITALIA MERID-INS.	21	24	24	12	489	157	13	15	755
ESTERO	27	30	36	30	894	299	19	34	1.369
MOVIMENTI D'UFFICIO	3	6	1	-	123	148	19	12	312
TOTALE	135	100	115	74	2.144	1.080	111	118	3.877

- FEMMINE

PROVENIENZA	CLASSI DI ETÀ'								TOTALE
	0-02	03-05	06-10	11-13	14-34	35-54	55-64	65 e +	
COMUNI CINTURA DI MODENA *	27	12	18	6	158	137	21	19	398
ALTRI COMUNI PROV. DI MODENA	13	10	12	8	168	146	22	40	419
ALTRI COMUNI EMILIA ROMAGNA	12	5	7	4	103	82	15	24	252
ALTRI COMUNI ITALIA SETTENTR.	19	9	5	2	108	53	7	24	227
ALTRI COMUNI ITALIA CENTRALE	9	6	6	-	76	43	10	15	165
ALTRI COMUNI ITALIA MERID-INS.	26	17	26	9	358	136	14	24	610
ESTERO	34	30	52	34	823	435	86	36	1.530
MOVIMENTI D'UFFICIO	1	4	9	3	64	73	27	7	188
TOTALE	141	93	135	66	1.858	1.105	202	189	3.789

- TOTALE

PROVENIENZA	CLASSI DI ETÀ'								TOTALE
	0-02	03-05	06-10	11-13	14-34	35-54	55-64	65 e +	
COMUNI CINTURA DI MODENA *	56	25	39	17	338	265	42	35	817
ALTRI COMUNI PROV. DI MODENA	34	23	23	18	332	291	39	55	815
ALTRI COMUNI EMILIA ROMAGNA	23	11	17	11	208	178	27	33	508
ALTRI COMUNI ITALIA SETTENTR.	27	14	11	3	211	116	12	30	424
ALTRI COMUNI ITALIA CENTRALE	24	9	12	3	162	87	15	26	338
ALTRI COMUNI ITALIA MERID-INS.	47	41	50	21	847	293	27	39	1.365
ESTERO	61	60	88	64	1.717	734	105	70	2.899
MOVIMENTI D'UFFICIO	4	10	10	3	187	221	46	19	500
TOTALE	276	193	250	140	4.002	2.185	313	307	7.666

(*) Comuni della Cintura di Modena (ex Comprensorio di Modena): Bastiglia, Bomperto, Campogalliano, Castelfranco Emilia, Soliera, Castelnuovo R., Nonantola, Ravarino, S.Cesario, Spilamberto.

**TAV. A. 30 - EMIGRATI PER SESSO, CLASSI DI ETA' E ZONA DI DESTINAZIONE - COMUNE DI MODENA -
- ANNO 2008 -**

MASCHI

DESTINAZIONE	CLASSI DI ETA'								TOTALE
	0-02	03-05	06-10	11-13	14-34	35-54	55-64	65 e +	
COMUNI CINTURA DI MODENA (*)	38	19	29	14	359	272	42	41	814
ALTRI COMUNI PROV. DI MODENA	28	22	16	7	222	227	52	49	623
ALTRI COMUNI EMILIA ROMAGNA	24	7	7	3	155	120	23	14	353
ALTRI COMUNI ITALIA SETTENTR.	10	6	10	1	69	66	16	9	187
ALTRI COMUNI ITALIA CENTRALE	9	7	9	3	57	43	8	6	142
ALTRI COMUNI ITALIA MERID. INS.	17	4	11	7	149	73	11	12	284
ESTERO	3	1	8	3	42	39	5	4	105
MOVIMENTI D'UFFICIO	6	10	12	4	186	206	32	9	465
TOTALE	135	76	102	42	1.239	1.046	189	144	2.973

FEMMINE

DESTINAZIONE	CLASSI DI ETA'								TOTALE
	0-02	03-05	06-10	11-13	14-34	35-54	55-64	65 e +	
COMUNI CINTURA DI MODENA (*)	40	30	28	9	316	209	51	54	737
ALTRI COMUNI PROV. DI MODENA	28	14	17	7	226	153	57	70	572
ALTRI COMUNI EMILIA ROMAGNA	19	7	12	8	143	108	24	24	345
ALTRI COMUNI ITALIA SETTENTR.	17	10	5	4	94	68	14	30	242
ALTRI COMUNI ITALIA CENTRALE	5	5	2	4	41	37	7	11	112
ALTRI COMUNI ITALIA MERID. INS.	14	10	5	6	102	55	16	13	221
ESTERO	6	10	8	2	33	32	4	7	102
MOVIMENTI D'UFFICIO	1	6	8	5	108	104	30	17	279
TOTALE	130	92	85	45	1.063	766	203	226	2.610

TOTALE

DESTINAZIONE	CLASSI DI ETA'								TOTALE
	0-02	03-05	06-10	11-13	14-34	35-54	55-64	65 e +	
COMUNI CINTURA DI MODENA (*)	78	49	57	23	675	481	93	95	1.551
ALTRI COMUNI PROV. DI MODENA	56	36	33	14	448	380	109	119	1.195
ALTRI COMUNI EMILIA ROMAGNA	43	14	19	11	298	228	47	38	698
ALTRI COMUNI ITALIA SETTENTR.	27	16	15	5	163	134	30	39	429
ALTRI COMUNI ITALIA CENTRALE	14	12	11	7	98	80	15	17	254
ALTRI COMUNI ITALIA MERID. INS.	31	14	16	13	251	128	27	25	505
ESTERO	9	11	16	5	75	71	9	11	207
MOVIMENTI D'UFFICIO	7	16	20	9	294	310	62	26	744
TOTALE	265	168	187	87	2.302	1.812	392	370	5.583

(*) Alcuni comuni della Cintura (ex Comprensorio di Modena): Bastiglia, Bomporto, Campogalliano, Castelfranco E., Soliera, Castelnovo R., Nonantola, Ravarino, S.Cesario, Spilamberto

**TAV. A. 31 - EMIGRATI SECONDO LA ZONA DI PROVENIENZA E DI DESTINAZIONE
- COMUNE DI MODENA - ANNO 2008 -**

dati assoluti

ZONA DI PROVENIENZA	ZONA DI DESTINAZIONE								TOTALE
	Comuni Cintura MO (*)	Altri Comuni Prov. MO	Altri Comuni Emilia Romag.	Altri Comuni Italia Sett.	Altri Comuni Italia Centr.	Altri Comuni Sud- Isole	Estero	Loc. sconosci uta	
NATI A MODENA	529	333	174	78	59	53	74	62	1.362
COMUNI CINTURA MODENA (*)	242	84	57	16	9	13	8	40	469
ALTRI COMUNI PROV. MODENA	130	297	65	28	9	17	5	57	608
ALTRI COMUNI EMILIA ROMAGNA	64	61	116	27	14	14	6	34	336
ALTRI COMUNI ITALIA SETTENTR.	43	57	31	119	19	16	5	31	321
ALTRI COMUNI ITALIA CENTRALE	31	33	14	24	72	8	3	27	212
ALTRI COMUNI ITALIA MERID-INS.	298	161	124	37	42	365	8	77	1.112
ESTERO	214	169	117	100	30	19	98	416	1.163
TOTALE	1.551	1.195	698	429	254	505	207	744	5.583

percentuale di colonna

ZONA DI PROVENIENZA	ZONA DI DESTINAZIONE								TOTALE
	Comuni Cintura MO (*)	Altri Comuni Prov. MO	Altri Comuni Emilia Romag.	Altri Comuni Italia Sett.	Altri Comuni Italia Centr.	Altri Comuni Sud- Isole	Estero	Loc. sconosci uta	
NATI A MODENA	34,1	27,9	24,9	18,2	23,2	10,5	35,7	8,3	24,4
COMUNI CINTURA MODENA (*)	15,6	7,0	8,2	3,7	3,5	2,6	3,9	5,4	8,4
ALTRI COMUNI PROV. MODENA	8,4	24,9	9,3	6,5	3,5	3,4	2,4	7,7	10,9
ALTRI COMUNI EMILIA ROMAGNA	4,1	5,1	16,6	6,3	5,5	2,8	2,9	4,6	6,0
ALTRI COMUNI ITALIA SETTENTR.	2,8	4,8	4,4	27,7	7,5	3,2	2,4	4,2	5,7
ALTRI COMUNI ITALIA CENTRALE	2,0	2,8	2,0	5,6	28,3	1,6	1,4	3,6	3,8
ALTRI COMUNI ITALIA MERID-INS.	19,2	13,5	17,8	8,6	16,5	72,3	3,9	10,3	19,9
ESTERO	13,8	14,1	16,8	23,3	11,8	3,8	47,3	55,9	20,8
TOTALE	100,0	100,0	100,0	100,0	100,0	100,0	100,0	100,0	100,0

percentuale di riga

ZONA DI PROVENIENZA	ZONA DI DESTINAZIONE								TOTALE
	Comuni Cintura MO (*)	Altri Comuni Prov. MO	Altri Comuni Emilia Romag.	Altri Comuni Italia Sett.	Altri Comuni Italia Centr.	Altri Comuni Sud- Isole	Estero	Loc. sconosci uta	
NATI A MODENA	38,8	24,4	12,8	5,7	4,3	3,9	5,4	4,6	100,0
COMUNI CINTURA MODENA (*)	51,6	17,9	12,2	3,4	1,9	2,8	1,7	8,5	100,0
ALTRI COMUNI PROV. MODENA	21,4	48,8	10,7	4,6	1,5	2,8	0,8	9,4	100,0
ALTRI COMUNI EMILIA ROMAGNA	19,0	18,2	34,5	8,0	4,2	4,2	1,8	10,1	100,0
ALTRI COMUNI ITALIA SETTENTR.	13,4	17,8	9,7	37,1	5,9	5,0	1,6	9,7	100,0
ALTRI COMUNI ITALIA CENTRALE	14,6	15,6	6,6	11,3	34,0	3,8	1,4	12,7	100,0
ALTRI COMUNI ITALIA MERID-INS.	26,8	14,5	11,2	3,3	3,8	32,8	0,7	6,9	100,0
ESTERO	18,4	14,5	10,1	8,6	2,6	1,6	8,4	35,8	100,0
TOTALE	27,8	21,4	12,5	7,7	4,5	9,0	3,7	13,3	100,0

percentuale sul totale generale

ZONA DI PROVENIENZA	ZONA DI DESTINAZIONE								TOTALE
	Comuni Cintura MO (*)	Altri Comuni Prov. MO	Altri Comuni Emilia Romag.	Altri Comuni Italia Sett.	Altri Comuni Italia Centr.	Altri Comuni Sud- Isole	Estero	Loc. sconosci uta	
NATI A MODENA	9,5	6,0	3,1	1,4	1,1	0,9	1,3	1,1	24,4
COMUNI CINTURA MODENA (*)	4,3	1,5	1,0	0,3	0,2	0,2	0,1	0,7	8,4
ALTRI COMUNI PROV. MODENA	2,3	5,3	1,2	0,5	0,2	0,3	0,1	1,0	10,9
ALTRI COMUNI EMILIA ROMAGNA	1,1	1,1	2,1	0,5	0,3	0,3	0,1	0,6	6,0
ALTRI COMUNI ITALIA SETTENTR.	0,8	1,0	0,6	2,1	0,3	0,3	0,1	0,6	5,7
ALTRI COMUNI ITALIA CENTRALE	0,6	0,6	0,3	0,4	1,3	0,1	0,1	0,5	3,8
ALTRI COMUNI ITALIA MERID-INS.	5,3	2,9	2,2	0,7	0,8	6,5	0,1	1,4	19,9
ESTERO	3,8	3,0	2,1	1,8	0,5	0,3	1,8	7,5	20,8
TOTALE	27,8	21,4	12,5	7,7	4,5	9,0	3,7	13,3	100,0

(*) Comuni della Cintura di Modena (ex Comprensorio di Modena): Bastiglia, Bomporto, Campogalliano, Castelfranco E., Soliera, Castelnuovo R., Nonantola, Ravarino, S.Cesario, Spilamberto

**TAV. A. 32 - EMIGRATI SECONDO L'ANNO DI INSEDIAMENTO A MODENA E LA ZONA DI DESTINAZIONE
- COMUNE DI MODENA - ANNO 2008 -**

dati assoluti

ANNO DI INSEDIAMENTO A MODENA	EMIGRAZIONE PER ZONA								TOTALE
	Comuni Cintura MO (*)	Altri Comuni MO	Altre Prov. E. ER	Altri Italia Sett.	Altri Italia Centr.	Altri Sud-Isole	Estero	Loc. sconosciuta	
NATI A MODENA	527	331	169	76	57	53	74	57	1.344
PRIMA DEL 1950	12	13	5	3	1	-	-	2	36
1950-1959	17	28	7	3	1	-	-	-	56
1960-1969	54	58	15	6	2	6	1	11	153
1970-1979	65	57	21	19	5	4	3	9	183
1980-1989	100	75	43	19	8	11	7	14	277
1990-1999	142	120	73	35	33	60	14	100	577
2000-2007	603	475	342	245	136	333	102	551	2.787
2008	31	38	23	23	11	38	6	-	170
TOTALE	1.551	1.195	698	429	254	505	207	744	5.583

percentuale di colonna

ANNO DI INSEDIAMENTO A MODENA	EMIGRAZIONE PER ZONA								TOTALE
	Comuni Cintura MO (*)	Altri Comuni MO	Altre Prov. R. ER	Altri Italia Sett.	Altri Italia Centr.	Altri Sud-Isole	Estero	Loc. sconosciuta	
NATI A MODENA	34,0	27,7	24,2	17,7	22,4	10,5	35,7	7,7	24,1
PRIMA DEL 1950	0,8	1,1	0,7	0,7	0,4	-	-	0,3	0,6
1950-1959	1,1	2,3	1,0	0,7	0,4	-	-	-	1,0
1960-1969	3,5	4,9	2,1	1,4	0,8	1,2	0,5	1,5	2,7
1970-1979	4,2	4,8	3,0	4,4	2,0	0,8	1,4	1,2	3,3
1980-1989	6,4	6,3	6,2	4,4	3,1	2,2	3,4	1,9	5,0
1990-1999	9,2	10,0	10,5	8,2	13,0	11,9	6,8	13,4	10,3
2000-2007	38,9	39,7	49,0	57,1	53,5	65,9	49,3	74,1	49,9
2008	2,0	3,2	3,3	5,4	4,3	7,5	2,9	-	3,0
TOTALE	100,0	100,0	100,0	100,0	100,0	100,0	100,0	100,0	100,0

percentuale di riga

ANNO DI INSEDIAMENTO A MODENA	EMIGRAZIONE PER ZONA								TOTALE
	Comuni Cintura MO (*)	Altri Comuni MO	Altre Prov. R. ER	Altri Italia Sett.	Altri Italia Centr.	Altri Sud-Isole	Estero	Loc. sconosciuta	
NATI A MODENA	39,2	24,6	12,6	5,7	4,2	3,9	5,5	4,2	100,0
PRIMA DEL 1950	33,3	36,1	13,9	8,3	2,8	-	-	5,6	100,0
1950-1959	30,4	50,0	12,5	5,4	1,8	-	-	-	100,0
1960-1969	35,3	37,9	9,8	3,9	1,3	3,9	0,7	7,2	100,0
1970-1979	35,5	31,1	11,5	10,4	2,7	2,2	1,6	4,9	100,0
1980-1989	36,1	27,1	15,5	6,9	2,9	4,0	2,5	5,1	100,0
1990-1999	24,6	20,8	12,7	6,1	5,7	10,4	2,4	17,3	100,0
2000-2007	21,6	17,0	12,3	8,8	4,9	11,9	3,7	19,8	100,0
2008	18,2	22,4	13,5	13,5	6,5	22,4	3,5	-	100,0
TOTALE	27,8	21,4	12,5	7,7	4,5	9,0	3,7	13,3	100,0

percentuale sul totale generale

ANNO DI INSEDIAMENTO A MODENA	EMIGRAZIONE PER ZONA								TOTALE
	Comuni Cintura MO (*)	Altri Comuni MO	Altre Prov. R. ER	Altri Italia Sett.	Altri Italia Centr.	Altri Sud-Isole	Estero	Loc. sconosciuta	
NATI A MODENA	9,4	5,9	3,0	1,4	1,0	0,9	1,3	1,0	24,1
PRIMA DEL 1950	0,2	0,2	0,1	0,1	0,0	-	-	0,0	0,6
1950-1959	0,3	0,5	0,1	0,1	0,0	-	-	-	1,0
1960-1969	1,0	1,0	0,3	0,1	0,0	0,1	0,0	0,2	2,7
1970-1979	1,2	1,0	0,4	0,3	0,1	0,1	0,1	0,2	3,3
1980-1989	1,8	1,3	0,8	0,3	0,1	0,2	0,1	0,3	5,0
1990-1999	2,5	2,1	1,3	0,6	0,6	1,1	0,3	1,8	10,3
2000-2007	10,8	8,5	6,1	4,4	2,4	6,0	1,8	9,9	49,9
2008	0,6	0,7	0,4	0,4	0,2	0,7	0,1	-	3,0
TOTALE	27,8	21,4	12,5	7,7	4,5	9,0	3,7	13,3	100,0

(*) Comuni della Cintura di Modena (ex Comprensorio di Modena): Bastiglia, Bomporto, Campogalliano, Castelfranco E., Soliera, Castelnuovo R., Nonantola, Ravarino, S. Cesario, Spilamberto

**TAV. A. 32a - SALDO MIGRATORIO CONCOMUNI DELLA PROVINCIA
- COMUNE DI MODENA - ANNO 2008 -**

DENOMINAZIONE DEL COMUNE	IMMIGRATI		EMIGRATI		SALDO
	n°	%	n°	%	
SAN CESARIO SUL PANARO	40	2,5	20	0,7	20
PRIGNANO SULLA SECCHIA	13	0,8	5	0,2	8
MARANELLO	47	2,9	40	1,5	7
MONTEFIORINO	11	0,7	5	0,2	6
VIGNOLA	52	3,2	48	1,7	4
SAN POSSIDONIO	8	0,5	5	0,2	3
CONCORDIA SULLA SECCHIA	7	0,4	5	0,2	2
GUIGLIA	14	0,9	12	0,4	2
LAMA MOCOGNO	9	0,6	9	0,3	-
PALAGANO	3	0,2	3	0,1	-
SAN FELICE SUL PANARO	9	0,6	9	0,3	-
FIUMALBO	1	0,1	2	0,1	- 1
MEDOLLA	4	0,2	5	0,2	- 1
NOVI DI MODENA	4	0,2	5	0,2	- 1
POLINAGO	5	0,3	6	0,2	- 1
CAVEZZO	6	0,4	8	0,3	- 2
MONTESE	3	0,2	5	0,2	- 2
RIOLUNATO	1	0,1	3	0,1	- 2
SAVIGNANO SUL PANARO	5	0,3	8	0,3	- 3
CASTELVETRO DI MODENA	46	2,8	50	1,8	- 4
SASSUOLO	59	3,6	63	2,3	- 4
SESTOLA	1	0,1	5	0,2	- 4
FRASSINORO	2	0,1	7	0,3	- 5
ZOCCA	7	0,4	12	0,4	- 5
MONTECRETO	-	-	6	0,2	- 6
CAMPOSANTO	7	0,4	14	0,5	- 7
FINALE EMILIA	3	0,2	10	0,4	- 7
FIORANO MODENESE	28	1,7	35	1,3	- 7
FANANO	4	0,2	15	0,5	- 11
SERRAMAZZONI	30	1,8	41	1,5	- 11
MARANO SUL PANARO	4	0,2	16	0,6	- 12
PIEVEPELAGO	2	0,1	14	0,5	- 12
PAVULLO NEL FRIGNANO	26	1,6	45	1,6	- 19
MIRANDOLA	13	0,8	33	1,2	- 20
RAVARINO	19	1,2	41	1,5	- 22
CAMPOGALLIANO	67	4,1	106	3,9	- 39
SAN PROSPERO	39	2,4	81	2,9	- 42
CASTELFRANCO EMILIA	185	11,3	254	9,2	- 69
CARPI	111	6,8	190	6,9	- 79
SPILAMBERTO	46	2,8	134	4,9	- 88
BOMPORTO	83	5,1	173	6,3	- 90
BASTIGLIA	44	2,7	140	5,1	- 96
CASTELNUOVO RANGONE	142	8,7	238	8,7	- 96
SOLIERA	72	4,4	172	6,3	- 100
FORMIGINE	231	14,2	375	13,7	- 144
NONANTOLA	119	7,3	273	9,9	- 154
TOTALE	1.632	100,0	2.746	100,0	- 1.114

**TAV. A. 32b - SALDO MIGRATORIO CON LE ALTRE PROVINCE DELLA REGIONE
EMILIA ROMAGNA - COMUNE DI MODENA - ANNO 2008 -**

PROVINCIA	IMMIGRATI		EMIGRATI		SALDO
	n°	%	n°	%	
FERRARA	42	8	35	5	7
PIACENZA	9	2	7	1	2
RAVENNA	22	4	25	4	-3
BOLOGNA	167	33	172	25	-5
PARMA	37	7	43	6	-6
RIMINI	8	2	18	3	-10
FORLI	9	2	28	4	-19
REGGIO E.	214	42	370	53	-156
TOTALE	508	100	698	100	-190

**TAV. A. 32c - SALDO MIGRATORIO CON LE ALTRE REGIONI ITALIANE - COMUNE DI MODENA -
- ANNO 2008 -**

REGIONI ITALIANE	IMMIGRATI		EMIGRATI		SALDO
	n°	%	n°	%	
CAMPANIA	602	28	214	18	388
PUGLIA	386	18	154	13	232
SICILIA	179	8	63	5	116
CALABRIA	135	6	48	4	87
LAZIO	176	8	115	10	61
BASILICATA	38	2	3	0	35
VENETO	94	4	80	7	14
ABRUZZO	30	1	18	2	12
MARCHE	41	2	33	3	8
MOLISE	14	1	6	1	8
PIEMONTE	74	3	66	6	8
LIGURIA	44	2	39	3	5
UMBRIA	15	1	11	1	4
SARDEGNA	23	1	23	2	-
PROV. DI BOLZANO	7	0	8	1	1
FRIULI-VENEZIA-GIULIA	19	1	21	2	2
VALLE D' AOSTA	-	-	7	1	7
PROV. DI TRENTO	5	0	13	1	8
TOSCANA	62	3	71	6	9
LOMBARDIA	181	9	195	16	14
TOTALE	2.125	100	1.188	100	937

**TAV. A. 32d - SALDO MIGRATORIO CON MACRO AREE GEOGRAFICHE ESTERE - COMUNE DI MODENA -
- ANNO 2008 -**

DENOMINAZIONE DELLA ZONA	IMMIGRATI		EMIGRATI		SALDO
	n°	%	n°	%	
ALTRI EUROPA	724	25	18	9	706
EUROPA (U.E.)	661	23	111	54	550
ALTRI AFRICA	450	16	10	5	440
AFRICA SETTENT.	427	15	3	1	424
ASIA	444	15	28	14	416
AMERICA MERIDION.	130	4	14	7	116
AMERICA C. CARAIBICA	36	1	1	0	35
OCEANIA	6	0	3	1	3
AMERICA SETTENTR.	19	1	19	9	-
TOTALE	2.897	100	207	100	2.690

**TAV. A. 32e - NAZIONI ESTERE CON CUI SI REGISTRANO I PIU' ALTI SALDI MIGRATORI
- COMUNE DI MODENA - ANNO 2008 -**

CLASSIFICA DELLE PRIME 20 NAZIONI	IMMIGRATI		EMIGRATI		SALDO
	n°	%	n°	%	
ROMANIA	421	17,0	10	16,1	411
MOLDAVIA	311	12,5	6	9,7	305
MAROCCO	303	12,2	-	-	303
GHANA	252	10,2	2	3,2	250
UCRAINA	197	7,9	-	-	197
ALBANIA	183	7,4	3	4,8	180
FILIPPINE	175	7,1	6	9,7	169
TUNISIA	108	4,4	2	3,2	106
POLONIA	96	3,9	8	12,9	88
TURCHIA	84	3,4	4	6,5	80
NIGERIA	57	2,3	1	1,6	56
PERU'	46	1,9	-	-	46
CAMERUN	36	1,5	-	-	36
INDIA	32	1,3	-	-	32
BRASILE	33	1,3	4	6,5	29
GUINEA	29	1,2	-	-	29
CINA POPOLARE	39	1,6	11	17,7	28
LITUANIA	27	1,1	2	3,2	25
REPUB. DOMINICANA	25	1,0	-	-	25
CEYLON	27	1,1	3	4,8	24
TOTALE	2.481	100,0	62	100,0	2.419

**TAV. A. 32f - IMMIGRATI DI CITTADINANZA STRANIERA PER ZONA DI PROVENIENZA
- COMUNE DI MODENA - ANNO 2008 -**

CITTADINANZA RAGGRUPPATA PER AREE GEOGRAFICHE		ZONA DI PROVENIENZA						Trasf. d'Uffic.	TOTALE
		Comuni Prov. MO	Emilia Romag.	Italia Setten.	Italia Centr.	Italia Merid. Insul.	Estero		
EUROPA UE	ass.	79	26	29	24	21	644	9	832
	%	9,5	3,1	3,5	2,9	2,5	77,4	1,1	100,0
EUROPA EXTRA UE	ass.	94	38	19	22	36	715	95	1.019
	%	9,2	3,7	1,9	2,2	3,5	70,2	9,3	100,0
ALTRI AFRICA	ass.	63	14	23	27	10	449	63	649
	%	9,7	2,2	3,5	4,2	1,5	69,2	9,7	100,0
AFRICA SETTENTRIONALE	ass.	98	36	25	16	14	424	132	745
	%	13,2	4,8	3,4	2,1	1,9	56,9	17,7	100,0
AMERICA SETTENTRIONALE	ass.	13	.	13
	%	100,0	.	100,0
AMERICA CENTRALE	ass.	5	4	3	3	1	35	4	55
	%	9,1	7,3	5,5	5,5	1,8	63,6	7,3	100,0
AMERICA MERIDIONALE	ass.	13	3	14	2	1	111	5	149
	%	8,7	2,0	9,4	1,3	0,7	74,5	3,4	100,0
ASIA	ass.	106	36	47	34	30	433	72	758
	%	14,0	4,7	6,2	4,5	4,0	57,1	9,5	100,0
AUSTRALIA, OCEANIA E ALTRI	ass.	5	.	5
	%	100,0	.	100,0
APOLIDE	ass.	.	.	.	1	.	.	.	1
	%	.	.	.	100,0	.	.	.	100,0
TOTALE	ass.	458	157	160	129	113	2.829	380	4.226
	%	10,8	3,7	3,8	3,1	2,7	66,9	9,0	100,0

**TAV. A. 33a - STRANIERI RESIDENTI MINORENNI E MAGGIORENNI PER SESSO E CITTADINANZA
- COMUNE DI MODENA - 31/12/2008**

NAZIONALITA'		MASCHI			FEMMINE			TOTALE		
		0-17	18 e +	Totale	0-17	18 e +	Totale	0-17	18 e +	Totale
EUROPA UE	AUSTRIA	1	4	5		6	6	1	10	11
	BELGIO		6	6		6	6		12	12
	BULGARIA	8	40	48	7	105	112	15	145	160
	CIPRO		1	1					1	1
	DANIMARCA	1	3	4	1	5	6	2	8	10
	ESTONIA		1	1		10	10		11	11
	FINLANDIA		1	1		9	9		10	10
	FRANCIA	6	39	45	6	56	62	12	95	107
	GERMANIA	5	39	44	7	42	49	12	81	93
	GRECIA	2	38	40	2	24	26	4	62	66
	IRLANDA	1	5	6	1	6	7	2	11	13
	LETTONIA	1	3	4	1	18	19	2	21	23
	LITUANIA	7	39	46	1	37	38	8	76	84
	PAESI BASSI	1	13	14	1	10	11	2	23	25
	POLONIA	40	111	151	34	526	560	74	637	711
	PORTOGALLO	1	4	5	1	9	10	2	13	15
	REGNO UNITO	2	57	59	4	53	57	6	110	116
	REP CECA	1	2	3		25	25	1	27	28
	REP SLOVACCA		1	1		11	11		12	12
	ROMANIA	162	825	987	143	1.109	1.252	305	1.934	2.239
SPAGNA	3	16	19	2	51	53	5	67	72	
SVEZIA	3	18	21	3	15	18	6	33	39	
UNGHERIA		2	2		19	19		21	21	
TOTALE	245	1.268	1.513	214	2.152	2.366	459	3.420	3.879	
EUROPA EXTRA UE	ALBANIA	262	854	1.116	249	704	953	511	1.558	2.069
	BIELORUSSIA	1		1		10	10	1	10	11
	BOSNIA	2	17	19	5	20	25	7	37	44
	CROAZIA	1	11	12		17	17	1	28	29
	FED. RUSSA	14	13	27	6	129	135	20	142	162
	MACEDONIA	1	4	5	2	2	4	3	6	9
	MOLDOVA	73	220	293	73	695	768	146	915	1.061
	NORVEGIA		1	1		1	1		2	2
	REP. S. MARINO		1	1		1	1		2	2
	SERBIA MONTENEGRO	39	58	97	31	54	85	70	112	182
	SVIZZERA		7	7		8	8		15	15
	TURCHIA	131	458	589	136	188	324	267	646	913
	UCRAINA	69	206	275	61	980	1.041	130	1.186	1.316
TOTALE	593	1.850	2.443	563	2.809	3.372	1.156	4.659	5.815	
AFRICA	ALGERIA	43	111	154	32	46	78	75	157	232
	ANGOLA	1	6	7		3	3	1	9	10
	BURKINA FASO	5	22	27	3	5	8	8	27	35
	BURUNDI				1		1	1		1
	CAMERUN	6	94	100	6	81	87	12	175	187
	CAPO VERDE					1	1		1	1
	CONGO	1	5	6		1	1	1	6	7
	COSTA D'AVORIO	6	53	59	8	23	31	14	76	90
	EGITTO	15	27	42	6	17	23	21	44	65
	ERITREA	2	48	50		5	5	2	53	55
	ETIOPIA	12	44	56	7	56	63	19	100	119
	GAMBIA		1	1					1	1
	GHANA	335	868	1.203	299	616	915	634	1.484	2.118
	GUINEA	35	102	137	31	36	67	66	138	204
	GUINEA BISSAO		1	1					1	1
	KENYA		1	1					1	1
	LIBERIA	2	88	90	2	4	6	4	92	96
	LIBIA		3	3	3		3	3	3	6
	MALAWI	1		1	1	2	3	2	2	4
	MALI	5	13	18	5	5	10	10	18	28
MAROCCO	343	1.272	1.615	346	911	1.257	689	2.183	2.872	
MAURITANIA	4	13	17	1	2	3	5	15	20	

(segue)

**TAV. A. 33 a - STRANIERI RESIDENTI MINORENNI E MAGGIORENNI PER SESSO E CITTADINANZA
- COMUNE DI MODENA - 31/12/2008**

NAZIONALITA'		MASCHI			FEMMINE			TOTALE		
		0-17	18 e +	Totale	0-17	18 e +	Totale	0-17	18 e +	Totale
AFRICA	MAURITIUS	2	1	3		1	1	2	2	4
	NIGER		2	2		5	5		7	7
	NIGERIA	143	226	369	123	342	465	266	568	834
	REP.DEL BENIN	3	9	12	4	7	11	7	16	23
	REP.DEM.CONGO ex ZAIRE	2	3	5	3	4	7	5	7	12
	REP.MALGASCIA					2	2		2	2
	RODESIA/ZIMBABWE		2	2	2		2	2	2	4
	RUANDA		1	1	1	3	4	1	4	5
	SENEGAL	8	60	68	3	13	16	11	73	84
	SEYCHELLES		1	1		3	3		4	4
	SIERRA LEONE		12	12		1	1		13	13
	SOMALIA		17	17	4	28	32	4	45	49
	SUD AFRICA	1	1	2		1	1	1	2	3
	SUDAN	1	15	16	4	1	5	5	16	21
	TANGANICA/TANZANIA	2	5	7		3	3	2	8	10
TOGO	2	32	34	4	5	9	6	37	43	
TUNISIA	185	753	938	139	232	371	324	985	1.309	
TOTALE	1.165	3.912	5.077	1.038	2.465	3.503	2.203	6.377	8.580	
AMERICA	ARGENTINA	3	19	22		23	23	3	42	45
	BOLIVIA	2	3	5		13	13	2	16	18
	BRASILE	7	26	33	10	93	103	17	119	136
	CANADA		3	3		1	1		4	4
	CILE	2	12	14	2	19	21	4	31	35
	COLOMBIA	5	15	20	7	55	62	12	70	82
	COSTARICA		1	1					1	1
	CUBA	3	23	26		65	65	3	88	91
	EL SALVADOR					1	1		1	1
	EQUADOR	2	3	5		13	13	2	16	18
	GIAMAICA				1	1	2	1	1	2
	HONDURAS		3	3		2	2		5	5
	ISOLA DOMINICA					1	1		1	1
	MESSICO	1	4	5	2	9	11	3	13	16
	NICARAGUA		2	2		2	2		4	4
	PANAMA		3	3		3	3		6	6
	PARAGUAY					1	1		1	1
	PERU'	22	80	102	34	155	189	56	235	291
REP.DOMINICANA	17	28	45	9	67	76	26	95	121	
U.S.A.	7	15	22	4	20	24	11	35	46	
URUGUAY	1	2	3		2	2	1	4	5	
VENEZUELA	1	2	3		9	9	1	11	12	
TOTALE	73	244	317	69	555	624	142	799	941	
ASIA	AFGANISTAN	4	18	22	4	5	9	8	23	31
	ARMENIA		2	2					2	2
	AZEIRBAIGIAN					1	1		1	1
	BANGLADESH	17	69	86	12	24	36	29	93	122
	CAMBOGIA	2		2				2		2
	COREA SUD					3	3		3	3
	FILIPPINE	256	693	949	288	850	1.138	544	1.543	2.087
	GEORGIA				1	5	6	1	5	6
	GIAPPONE	1	7	8	1	15	16	2	22	24
	GIORDANIA		6	6		2	2		8	8
	INDIA	43	102	145	27	70	97	70	172	242
	INDONESIA					1	1		1	1
	IRAN	7	35	42	6	30	36	13	65	78
	IRAQ		3	3	4	1	5	4	4	8
	ISRAELE		12	12		3	3		15	15
	KAZAKISTAN	2	3	5	2	19	21	4	22	26
	KIRGHIZISTAN	1		1		2	2	1	2	3
	LAOS		1	1					1	1
	LIBANO	4	31	35	10	9	19	14	40	54
	MALDIVE		1	1					1	1
	MALESIA		3	3		1	1		4	4
	PAKISTAN	18	87	105	8	15	23	26	102	128
	PALESTINA	2	3	5		1	1	2	4	6
	REP.POP.CINESE	78	172	250	84	168	252	162	340	502
	SIRIA	6	10	16	3	9	12	9	19	28
	SRI LANKA ex CEYLON	27	101	128	23	68	91	50	169	219
	TAIWAN/FORMOSA		1	1					1	1
THAILANDIA	1		1		11	11	1	11	12	
UZBEKISTAN		1	1	1	10	11	1	11	12	
VIETNAM		1	1	1	1	2	1	2	3	
TOTALE	469	1.362	1.831	475	1.324	1.799	944	2.686	3.630	
OCEANIA	AUSTRALIA	1	3	4	1	6	7	2	9	11
	TOTALE	1	3	4	1	6	7	2	9	11
APOLIDE	APOLIDE		1	1					1	1
	TOTALE		1	1				1	1	1
TOTALE		2.546	8.640	11.186	2.360	9.311	11.671	4.906	17.951	22.857

**TAV. A. 33b - FAMIGLIE RESIDENTI CON ALMENO UN COMPONENTE STRANIERO, PER TIPOLOGIA FAMILIARE
- COMUNE DI MODENA - 31/12/2008**

TIPOLOGIA FAMILIARE	FAMIGLIE DI SOLI STRANIERI							FAM. MISTE	TOTALE
	Numero componenti della famiglia								
	1	2	3	4	5	6 e +	Totale		
PERSONE SOLE	5.292						5.292		5.292
COPPIE CONIUGATE		269					269	200	469
COPPIE CONIUGATE E FIGLI			461	520	204	65	1.250	421	1.671
COPPIE CONIUGATE E ALTRE PERSONE			85	48	24	16	173	95	268
COPPIE CONIUGATE, FIGLI E ALTRE PERSONE				144	163	213	520	217	737
GENITORI E FIGLI	1	285	90	33	7		416	105	521
GENITORI, FIGLI E ALTRE PERSONE		1	173	139	57	48	418	295	713
ALTRO TIPO DI FAMIGLIA		750	284	137	66	37	1.274	365	1.639
TOTALE	5.293	1.305	1.093	1.021	521	379	9.612	1.698	11.310

**TAV. A. 33c - STRANIERI RESIDENTI PER AREE GEOGRAFICHE E SESSO - COMUNE DI MODENA -
- DAL 2002 AL 2008 -**

GRANDI ZONE	SESSO	ANNI						
		2002	2003	2004	2005	2006	2007	2008
EUROPA CEE	maschi	284	254	325	351	366	1.280	1.513
	femmine	310	273	677	751	782	2.065	2.366
	totale	594	527	1.002	1.102	1.148	3.345	3.879
EUROPA EXTRA	maschi	1.270	1.725	2.270	2.456	2.609	2.100	2.443
	femmine	1.514	2.231	2.651	3.014	3.341	2.815	3.372
	totale	2.784	3.956	4.921	5.470	5.950	4.915	5.815
AFRICA	maschi	3.383	3.683	4.219	4.517	4.703	4.573	5.077
	femmine	2.311	2.527	2.736	2.948	3.125	3.206	3.503
	totale	5.694	6.210	6.955	7.465	7.828	7.779	8.580
AMERICA	maschi	203	219	246	274	286	285	317
	femmine	362	433	464	510	548	559	624
	totale	565	652	710	784	834	844	941
ASIA	maschi	1.052	1.121	1.226	1.369	1.474	1.614	1.831
	femmine	1.038	1.128	1.271	1.398	1.471	1.566	1.799
	totale	2.090	2.249	2.497	2.767	2.945	3.180	3.630
OCEANIA	maschi	2				1	3	4
	femmine	5	4	5	5	4	4	7
	totale	7	4	5	5	5	7	11
APOLIDI	maschi							1
	femmine		2					
	totale	0	2	0	0	0	0	1
TOTALE GENERALE	maschi	6.194	7.002	8.286	8.967	9.439	9.855	11.186
	femmine	5.540	6.598	7.804	8.626	9.271	10.215	11.671
	totale	11.734	13.600	16.090	17.593	18.710	20.070	22.857

N.B.: Fino al 2003 gli stati europei erano 15: Austria, Belgio, Danimarca, Finlandia, Francia, Germania, Grecia, Irlanda, Lussemburgo, Paesi Bassi, Portogallo, Regno Unito, Spagna, Svezia.
Nel corso del 2004 per aggiunta degli stati di Cipro, Malta, Estonia, Lettonia, Lituania, Polonia, Rep. Ceca, Slovacchia, Slovenia ed Ungheria gli stati europei sono diventati 25.
Nel 2007, per aggiunta di Romania e Bulgaria sono diventati 27

TAV. A. 33c1 - STRANIERI RESIDENTI PER NAZIONALITA' - COMUNE DI MODENA - DAL 1991 AL 2008 -

CITTADINANZA	1991	2001	2004	2005	2006	2007	2008
AFGANISTAN	0	8	8	9	13	17	31
ALBANIA	27	879	1.573	1.725	1.844	1.847	2.069
ALGERIA	22	147	227	242	240	235	232
ANGOLA	1	10	13	15	14	11	10
APOLIDE	4	0	0	0	0	0	1
ARGENTINA	34	35	62	65	57	54	45
ARMENIA	0	0	0	1	1	1	2
AUSTRALIA	4	4	4	4	5	7	11
AUSTRIA	16	12	10	12	12	14	11
AZEIRBAIGIAN	0	0	0	0	0	0	1
BANGLADESH	5	18	47	59	60	94	122
BELGIO	7	9	14	15	12	13	12
BIELORUSSIA	0	4	12	11	8	8	11
BOLIVIA	0	3	10	12	16	16	18
BOSNIA	0	28	47	45	45	42	44
BOTSWANA	1	0	0	0	0	0	0
BRASILE	37	101	119	124	131	123	136
BULGARIA	10	68	95	111	119	152	160
BURKINA FASO	1	15	30	32	34	29	35
BURUNDI	0	0	1	1	1	1	1
CAMBOGIA	0	0	0	0	2	4	2
CAMERUN	1	33	80	131	140	150	187
CANADA	5	4	5	5	8	7	4
CAPO VERDE	0	0	2	2	2	2	1
CECOSLOVACCHIA	11	0	0	0	0	0	0
CIAD	0	0	0	0	1	1	0
CILE	40	32	34	32	31	30	35
CIPRO	2	0	0	0	1	1	1
COLOMBIA	17	47	55	66	66	71	82
CONGO	0	0	0	12	13	9	7
COREA NORD	2	1	0	0	0	0	0
COREA SUD	0	1	2	2	1	3	3
COSTA D'AVORIO	9	46	72	75	80	84	90
COSTARICA	1	2	3	1	1	1	1
CROAZIA	0	44	43	40	38	33	29
CUBA	0	51	74	87	90	90	91
DANIMARCA	1	8	9	9	9	8	10
ECUADOR	2	4	11	16	18	15	18
EGITTO	70	73	86	93	95	78	65
EL SALVADOR	2	1	0	1	1	1	1
ERITREA	0	7	13	22	29	39	55
ESTONIA	0	4	9	9	9	7	11
ETIOPIA	12	54	85	83	89	97	119
FED. RUSSA	8	123	155	157	167	172	162
FILIPPINE	105	987	1.420	1.551	1.664	1.854	2.087
FINLANDIA	8	12	10	11	10	8	10
FRANCIA	61	73	95	95	99	105	107
GABON	2	0	0	0	0	0	0
GAMBIA	0	0	0	0	0	0	1
GEORGIA	0	0	6	6	3	4	6
GERMANIA	80	70	70	73	69	84	93
GERMANIA FEDERALE	0	0	0	0	0		0
GHANA	261	1.312	1.567	1.675	1.780	1.863	2.118
GIAMAICA	0	0	0	0	0	2	2
GIAPPONE	10	29	21	21	21	21	24
GIORDANIA	20	22	12	13	8	7	8
GRAN BRETAGNA	82	0	0	0	0	0	0
GRECIA	158	100	74	73	75	70	66

(segue)

TAV. A. 33c1 - STRANIERI RESIDENTI PER NAZIONALITA' - COMUNE DI MODENA - DAL 1991 AL 2008

CITTADINANZA	1991	2001	2004	2005	2006	2007	2008
GUINEA	0	56	121	139	141	163	204
GUINEA BISSAO	0	0	0	0	0	0	1
HONDURAS	7	6	8	9	9	5	5
INDIA	15	153	170	184	197	210	242
INDONESIA	1	1	1	1	1	1	1
IRAN	83	58	69	77	77	75	78
IRAQ	2	7	9	9	10	9	8
IRLANDA	5	8	9	12	13	16	13
ISOLA DOMINICA	0	0	0	1	0	0	1
ISRAELE	27	17	19	20	19	17	15
KAZAKISTAN	0	18	20	24	21	22	26
KENYA	0	0	0	0	1	1	1
KIRGHIZISTAN	0	0	0	0	0	1	3
LAOS	0	0	0	0	0	1	1
LETTONIA	0	8	12	16	16	18	23
LIBANO	51	36	45	46	50	54	54
LIBERIA	2	4	25	46	67	81	96
LIBIA	9	6	4	6	6	7	6
LITUANIA	0	5	18	29	32	62	84
LUSSEMBURGO	0	0	0	0	1	0	0
MACEDONIA	0	3	6	6	11	11	9
MADAGASCAR	4	3	4	4	5	0	0
MALAWI	0	2	1	1	3	4	4
MALDIVE	1	0	1	1	1	1	1
MALESIA	1	1	5	5	4	4	4
MALI	0	11	24	28	28	25	28
MAROCCO	532	1.753	2.439	2.588	2.696	2.625	2.872
MAURITANIA	1	17	20	20	22	22	20
MAURITIUS	3	3	1	1	0	0	4
MESSICO	4	11	10	10	14	14	16
MOLDAVIA	0	39	411	501	583	740	1.061
MOZAMBICO	1	0	0	0	0	0	0
NEPAL	0	0	1	0	0	0	0
NICARAGUA	2	1	2	2	2	4	4
NIGER	3	0	0	10	10	9	7
NIGERIA	122	490	676	711	767	789	834
NORVEGIA	1	2	2	1	1	1	2
NUOVA ZELANDA	0	1	1	0	0	0	0
PAESI BASSI	12	25	20	23	22	27	25
PAKISTAN	8	68	77	92	95	95	128
PALESTINA	0	3	5	6	7	6	6
PANAMA	3	8	7	8	8	7	6
PAPUA NUOVA GUINEA	2	0	0	0	0	0	0
PAPUASIA N. ZELANDA	0	0	0	1	0	0	0
PARAGUAY	10	2	3	3	3	1	1
PERU'	14	91	173	198	223	248	291
POLONIA	42	115	354	432	484	630	711
PORTOGALLO	8	11	18	20	22	22	15
REGNO UNITO	0	97	96	99	99	108	116
REP.CECA	0	24	27	26	28	29	28
REP.SLOVACCA	0	11	10	9	10	16	12
REP.DEL BENIN	2	21	38	37	37	30	23
REP.DEM.CONGO ex ZAIRE	18	20	29	18	17	12	12
REP.DOMINICANA	24	74	85	91	98	100	121
REP.MALGASCIA						4	2

(segue)

TAV. A. 33c1 - STRANIERI RESIDENTI PER NAZIONALITA' - COMUNE DI MODENA - DAL 1991 AL 2008

CITTADINANZA	1991	2001	2004	2005	2006	2007	2008
REP.FED.JUGOSLAVA	101	161	0	0	0	0	0
REP.POP.CINESE	99	262	367	431	463	451	502
REP.S.MARINO	4	1	3	3	2	2	2
RODESIA/ZIMBABWE	0	2	3	3	2	3	4
ROMANIA	28	397	931	1.039	1.117	1.827	2.239
RUANDA	0	1	3	3	5	5	5
SENEGAL	16	65	70	79	83	78	84
SERBIA MONTENEGRO	0	0	169	174	186	174	182
SEYCHELLES	2	3	3	3	4	4	4
SIERRA LEONE	0	2	6	10	13	11	13
SINGAPORE	1	0	0	0	0	0	0
SIRIA	35	20	29	28	27	23	28
SLOVENIA	0	2	2	1	1	1	0
SOMALIA	35	107	73	65	64	51	49
SPAGNA	31	71	70	71	68	74	72
SRI LANKA ex CEYLON	30	90	140	152	168	176	219
SUD AFRICA	0	5	2	3	4	4	3
SUDAN	0	10	11	14	16	13	21
SVEZIA	5	67	49	39	34	34	39
SVIZZERA	20	18	21	17	13	15	15
TAIWAN ex FORMOSA	10	1	1	1	1	1	1
TANGANICA/TANZANIA	0	4	13	13	13	13	10
THAILANDIA	7	12	12	13	13	12	12
TOGO	0	11	23	26	32	35	43
TUNISIA	444	943	1.190	1.254	1.274	1.191	1.309
TURCHIA	158	318	735	778	817	793	913
TURKMENISTAN	0	0	1	1	1	1	0
U.S.A.	27	32	34	34	38	35	46
UCRAINA	0	80	718	862	999	1.077	1.316
UGANDA	2	0	0	0	0	0	0
UNGHERIA	6	24	26	28	22	19	21
URUGUAY	11	5	1	2	3	3	5
UZBEKISTAN	0	16	9	14	15	12	12
VENEZUELA	10	6	14	17	17	17	12
VIETNAM	2	0	0	0	1	2	3
YEMEN	4	2	0	0	1	1	0
TOTALE	3.019	10.011	15.635	17.068	18.147	19.513	22.230

N.B.: I residenti sono imputati agli stati esistenti negli anni considerati

**TAV. A. 33c2 - STRANIERI RESIDENTI PER CIRCOSCRIZIONE - COMUNE DI MODENA -
- DAL 1996 AL 2008 -**

ANNO	CIRCOSCRIZIONE				TOTALE STRANIERI	TOTALE RESIDENTI	% STRANIERI/ RESID.
	1	2	3	4			
1996	1.609	1.280	1.237	1.295	5.421	175.124	3,10
1997	1.832	1.502	1.373	1.346	6.053	175.013	3,46
1998	2.045	1.725	1.552	1.554	6.876	175.485	3,92
1999	2.277	2.070	1.780	1.773	7.900	176.022	4,49
2000	2.628	2.420	2.094	2.077	9.219	176.965	5,21
2001	3.005	2.726	2.374	2.404	10.509	178.013	5,90
2002	3.294	3.019	2.715	2.706	11.734	178.311	6,58
2003	3.690	3.540	3.198	3.172	13.600	178.874	7,60
2004	4.238	4.297	3.871	3.684	16.090	180.110	8,93
2005	4.517	4.712	4.213	4.151	17.593	180.469	9,75
2006	4.537	5.130	4.613	4.430	18.710	180.080	10,39
2007	4.813	5.600	4.999	4.658	20.070	179.937	11,15
2008	5.419	6.490	5.661	5.287	22.857	181.807	12,57

TAV. A. 33d - FAMIGLIE RESIDENTI PER TIPOLOGIA DAL 1996 AL 2008

FAMIGLIE DI UNO, DUE E PIU' COMPONENTI PER TIPOLOGIA	1996	1998	2000	2002	2004	2006	2007	2008
Capofamiglia single tra i 19 e i 44 anni	5.694	6.663	7.490	8.455	9.953	10.650	10.825	11.298
Capofamiglia single tra i 45 ed i 64 anni	4.028	4.203	4.492	5.095	5.774	6.619	7.003	7.504
Capofamiglia single di 65 anni e oltre	9.384	9.799	10.202	10.479	10.873	11.259	11.491	11.664
Capofamiglia e coniuge (lei tra i 19 ed i 44 anni)	2.932	2.924	2.800	2.603	2.293	1.957	1.785	1.763
Capofamiglia e coniuge (lei tra i 45 ed i 64 anni)	5.309	5.406	5.385	5.497	5.348	5.346	5.292	5.210
Capofamiglia e coniuge (lei di 65 anni e oltre)	5.907	6.065	6.311	6.639	7.005	7.325	7.408	7.608
Coppia di fatto (lei tra i 19 ed i 44 anni)	718	850	1.013	1.154	1.323	1.321	1.309	1.357
Coppia di fatto (lei tra i 45 ed i 64 anni)	197	244	268	309	346	395	426	449
Coppia di fatto (lei di 65 anni e oltre)	123	111	121	123	148	151	160	152
Coppia di persone conviventi	439	432	447	474	582	604	618	626
Capofamiglia e 1 figlio minorenni	815	897	1.010	1.158	1.252	1.376	1.443	1.533
Capofamiglia e 1 figlio maggiorenne	3.222	3.409	3.464	3.483	3.560	3.627	3.629	3.615
Capofamiglia e almeno due figli in media minorenni	457	509	591	712	800	936	990	1.057
Capofamiglia e almeno due figli in media maggiorenni	966	925	897	875	871	884	879	888
Capofamiglia, coniuge e 1 figlio minorenni	5.881	5.654	5.508	5.257	5.005	4.692	4.507	4.317
Capofamiglia, coniuge e 2 figli minorenni	3.852	3.993	4.148	4.234	4.184	4.244	4.232	4.146
Capofamiglia, coniuge e 3 o + figli minorenni	565	630	676	788	846	862	889	919
Capofamiglia, coniuge e 1 figlio maggiorenne	7.696	7.602	7.444	7.118	6.677	6.185	5.984	5.862
Capofamiglia, coniuge e 2 o + figli maggiorenni	3.269	2.947	2.666	2.430	2.286	2.052	2.069	2.030
Capofamiglia, coniuge e figli sia maggior. che minorenni.	1.978	1.894	1.862	1.825	1.819	1.885	1.887	1.888
Capofamiglia, coniuge, figli ed altri parenti	2.586	2.395	2.241	2.104	2.060	1.914	1.919	1.949
Capofamiglia, coniuge, ed altri parenti	1.042	1.001	1.022	1.027	991	930	882	922
Capofamiglia ed un altro parente	1.400	1.368	1.420	1.384	1.283	1.251	1.222	1.206
Capofamiglia, figli ed altri parenti	2.052	2.128	2.261	2.400	2.647	2.925	2.941	3.089
Capofamiglia ed altri parenti	827	874	936	984	1.036	987	991	1.131
TOTALE	71.339	72.923	74.675	76.607	78.962	80.377	80.781	82.183
TOTALE RESIDENTI	175.124	175.485	176.965	178.311	180.110	180.080	179.973	181.807

TAV. A. 33e - FAMIGLIE RESIDENTI PER TIPOLOGIA DAL 1996 AL 2008

dati percentuali

FAMIGLIE DI UNO, DUE E PIU' COMPONENTI PER TIPOLOGIA	1996	1998	1999	2000	2001	2002	2003	2004	2005	2006	2007	2008
Capofamiglia single tra i 19 e i 44 anni	8,0	9,1	9,7	10,0	10,5	11,0	11,8	12,6	13,0	13,3	13,4	13,7
Capofamiglia single tra i 45 ed i 64 anni	5,6	5,8	5,8	6,0	6,3	6,7	6,9	7,3	7,7	8,2	8,7	9,1
Capofamiglia single di 65 anni e oltre	13,2	13,4	13,6	13,7	13,6	13,7	13,7	13,8	13,9	14,0	14,2	14,2
Capofamiglia e coniuge (lei tra i 19 ed i 44 anni)	4,1	4,0	3,8	3,7	3,5	3,4	3,1	2,9	2,7	2,4	2,2	2,1
Capofamiglia e coniuge (lei tra i 45 ed i 64 anni)	7,4	7,4	7,3	7,2	7,2	7,2	7,0	6,8	6,6	6,7	6,6	6,3
Capofamiglia e coniuge (lei di 65 anni e oltre)	8,3	8,3	8,4	8,5	8,5	8,7	8,8	8,9	9,0	9,1	9,2	9,3
Coppia di fatto (lei tra i 19 ed i 44 anni)	1,0	1,2	1,3	1,4	1,5	1,5	1,7	1,7	1,7	1,6	1,6	1,7
Coppia di fatto (lei tra i 45 ed i 64 anni)	0,3	0,3	0,4	0,4	0,4	0,4	0,4	0,4	0,5	0,5	0,5	0,5
Coppia di fatto (lei di 65 anni e oltre)	0,2	0,2	0,2	0,2	0,2	0,2	0,2	0,2	0,2	0,2	0,2	0,2
Coppia di persone conviventi	0,6	0,6	0,6	0,6	0,6	0,6	0,6	0,7	0,7	0,8	0,8	0,8
Capofamiglia e 1 figlio minorenni	1,1	1,2	1,3	1,4	1,4	1,5	1,5	1,6	1,7	1,7	1,8	1,9
Capofamiglia e 1 figlio maggiorenne	4,5	4,7	4,7	4,6	4,6	4,5	4,6	4,5	4,5	4,5	4,5	4,4
Capofamiglia e almeno due figli in media minorenni	0,6	0,7	0,7	0,8	0,9	0,9	1,0	1,0	1,1	1,2	1,2	1,3
Capofamiglia e almeno due figli in media maggiorenni.	1,4	1,3	1,2	1,2	1,2	1,1	1,1	1,1	1,1	1,1	1,1	1,1
Capofamiglia, coniuge e 1 figlio minorenni	8,2	7,8	7,5	7,4	7,2	6,9	6,7	6,3	6,1	5,8	5,6	5,3
Capofamiglia, coniuge e 2 figli minorenni	5,4	5,5	5,5	5,6	5,5	5,5	5,4	5,3	5,3	5,3	5,2	5,0
Capofamiglia, coniuge e 3 o + figli minorenni	0,8	0,9	0,9	0,9	1,0	1,0	1,1	1,1	1,1	1,1	1,1	1,1
Capofamiglia, coniuge e 1 figlio maggiorenne	10,8	10,4	10,2	10,0	9,7	9,3	8,9	8,5	8,0	7,7	7,4	7,1
Capofamiglia, coniuge e 2 o + figli maggiorenni	4,6	4,0	3,8	3,6	3,3	3,2	3,0	2,9	2,7	2,6	2,6	2,5
Capofamiglia, coniuge, figli sia maggior. che minorenni.	2,8	2,6	2,5	2,5	2,4	2,4	2,4	2,3	2,3	2,3	2,3	2,3
Capofamiglia, coniuge, figli ed altri parenti	3,6	3,3	3,2	3,0	2,8	2,7	2,7	2,6	2,5	2,4	2,4	2,4
Capofamiglia, coniuge, ed altri parenti	1,5	1,4	1,4	1,4	1,3	1,3	1,3	1,3	1,2	1,2	1,1	1,1
Capofamiglia ed un altro parente	2,0	1,9	1,9	1,9	1,9	1,8	1,7	1,6	1,6	1,6	1,5	1,5
Capofamiglia, figli ed altri parenti	2,9	2,9	3,0	3,0	3,1	3,1	3,2	3,4	3,5	3,6	3,6	3,8
Capofamiglia ed altri parenti	1,2	1,2	1,2	1,3	1,3	1,3	1,3	1,3	1,3	1,2	1,2	1,4
TOTALE	100,0	100,0	100,0	100,0	100,0	100,0	100,0	100,0	100,0	100,0	100,0	100,0

DEMOGRAFIA

dati circoscrizionali
e parrocchie



ANNUARIO
STATISTICO
2008

TAV. A. 34 - POPOLAZIONE RESIDENTE NELLE CIRCOSCRIZIONI PER FAMIGLIA E CONVIVENZA, ABITANTI PER ETTARO - COMUNE DI MODENA - 31/12/2008

CIRCOSCRIZIONI	PERSONE IN FAMIGLIA				PERSONE IN CONVIVENZA				TOT. POP. RESID. (ab)	SUPER FICIE (ha)	DENSI TA' Ab/Ha
	n. fam.	componenti			n. conv.	componenti					
		totale	m	f		totale	m	f			
CENTRO STORICO, S.CATALDO	12.171	23.338	11.155	12.183	27	374	173	201	23.712	303	78
S.LAZZARO, MO EST, CROCETTA	20.800	46.875	22.733	24.142	15	296	128	168	47.171	4.445	11
BUON PASTORE, S.AGNESE, S.DAMASO	26.364	58.597	27.772	30.825	20	313	102	211	58.910	5.324	11
S. FAUSTINO, MADONNINA	22.848	51.741	24.936	26.805	20	273	111	162	52.014	8.291	6
TOTALE	82.183	180.551	86.596	93.955	82	1.256	514	742	181.807	18.363	10

TAV. A. 35 - FAMIGLIE PER CIRCOSCRIZIONE E NUMERO DEI COMPONENTI - COMUNE DI MODENA - AL 31/12/2008 -

CIRCOSCRIZIONI	COMPONENTI										TOTALE
	1	2	3	4	5	6	7	8	9	OLTRE	
CENTRO STORICO, S.CATALDO	6.189	2.949	1.576	995	317	94	32	11	3	5	12.171
S.LAZZARO, MO EST, CROCETTA	7.342	5.870	3.996	2.628	668	188	67	20	16	5	20.800
BUON PASTORE, S.AGNESE, S.DAMASO	9.285	7.821	4.937	3.218	800	209	62	19	4	9	26.364
S. FAUSTINO, MADONNINA	7.650	6.879	4.423	2.874	725	199	60	25	7	6	22.848
TOTALE	30.466	23.519	14.932	9.715	2.510	690	221	75	30	25	82.183

TAV. A. 36 - POPOLAZIONE RESIDENTE PER CIRCOSCRIZIONI E CLASSI DI ETA' COMUNE DI MODENA - 31/12/2008

CIRCOSCRIZIONI	00-02	03-05	06-10	11-13	14-34	35-54	55-64	65 e +	TOTALE
CENTRO STORICO, S.CATALDO	767	658	919	506	6.068	7.622	2.467	4.705	23.712
S.LAZZARO, MO EST, CROCETTA	1.341	1.301	2.027	1.154	10.637	14.634	5.789	10.288	47.171
BUON PASTORE, S.AGNESE, S.DAMASO	1.501	1.478	2.597	1.485	12.380	17.634	7.725	14.110	58.910
S. FAUSTINO, MADONNINA	1.445	1.427	2.336	1.334	10.942	15.846	6.698	11.986	52.014
TOTALE	5.054	4.864	7.879	4.479	40.027	55.736	22.679	41.089	181.807

TAV. A. 37 - POPOLAZIONE RESIDENTE PER CIRCOSCRIZIONI, SESSO, STATO CIVILE E CLASSI DI ETA'
- COMUNE DI MODENA - 31/12/2008

1 - CENTRO STORICO-S.CATALDO

CLASSI DI ETA'	SCONOSCIUTO			CELIBI-NUBILI			CONIUGATI			VEDOVI			DIVORZIATI			TOTALE		
	M	F	TOT	M	F	TOT	M	F	TOT	M	F	TOT	M	F	TOT	M	F	TOT
00 - 04	12	9	21	605	574	1.179	-	-	-	-	-	-	-	-	-	617	583	1.200
05 - 09	22	28	50	479	448	927	-	-	-	-	-	-	-	-	-	501	476	977
10 - 14	34	35	69	402	386	788	-	-	-	-	-	-	-	-	-	436	421	857
15 - 19	100	58	158	404	367	771	-	6	6	-	-	-	-	-	-	504	431	935
20 - 24	120	65	185	454	389	843	14	56	70	-	-	-	-	-	-	588	510	1.098
25 - 29	178	93	271	528	499	1.027	100	246	346	-	-	-	2	2	4	808	840	1.648
30 - 34	165	82	247	628	508	1.136	326	471	797	1	3	4	3	16	19	1.123	1.080	2.203
35 - 39	106	60	166	516	412	928	497	526	1.023	-	7	7	14	36	50	1.133	1.041	2.174
40 - 44	77	70	147	377	310	687	612	546	1.158	2	12	14	38	77	115	1.106	1.015	2.121
45 - 49	45	63	108	276	243	519	516	551	1.067	2	12	14	29	65	94	868	934	1.802
50 - 54	21	38	59	167	199	366	521	438	959	8	19	27	48	66	114	765	760	1.525
55 - 59	8	31	39	121	132	253	415	401	816	8	40	48	43	73	116	595	677	1.272
60 - 64	-	14	14	80	111	191	413	397	810	13	53	66	44	70	114	550	645	1.195
65 - 69	4	6	10	48	81	129	336	358	694	26	117	143	38	35	73	452	597	1.049
70 - 74	2	4	6	42	90	132	292	288	580	29	163	192	18	30	48	383	575	958
75 - 79	-	3	3	32	67	99	319	190	509	52	272	324	7	25	32	410	557	967
80 - 84	1	-	1	26	95	121	172	133	305	46	316	362	1	16	17	246	560	806
85 - 89	-	-	-	13	68	81	103	49	152	58	330	388	2	9	11	176	456	632
90 - 94	1	-	1	3	22	25	24	11	35	26	126	152	-	2	2	54	161	215
95 - 99	-	-	-	2	12	14	4	2	6	6	44	50	-	-	-	12	58	70
100 e +	-	-	-	-	3	3	1	-	1	-	4	4	-	-	-	1	7	8
TOTALE	896	659	1.555	5.203	5.016	10.219	4.665	4.669	9.334	277	1.518	1.795	287	522	809	11.328	12.384	23.712

2 - S.LAZZARO-MO EST-CROCETTA

CLASSI DI ETA'	SCONOSCIUTO			CELIBI-NUBILI			CONIUGATI			VEDOVI			DIVORZIATI			TOTALE		
	M	F	TOT	M	F	TOT	M	F	TOT	M	F	TOT	M	F	TOT	M	F	TOT
00 - 04	10	13	23	1.148	1.064	2.212	-	-	-	-	-	-	-	-	-	1.158	1.077	2.235
05 - 09	35	28	63	991	988	1.979	-	-	-	-	-	-	-	-	-	1.026	1.016	2.042
10 - 14	45	39	84	986	870	1.856	-	-	-	-	-	-	-	-	-	1.031	909	1.940
15 - 19	83	67	150	1.007	935	1.942	-	3	3	-	-	-	-	-	-	1.090	1.005	2.095
20 - 24	152	70	222	1.020	831	1.851	21	119	140	-	-	-	-	-	-	1.193	1.020	2.213
25 - 29	167	87	254	1.020	775	1.795	196	374	570	-	-	-	1	4	5	1.384	1.240	2.624
30 - 34	166	87	253	926	688	1.614	564	842	1.406	-	2	2	5	31	36	1.661	1.650	3.311
35 - 39	120	50	170	803	579	1.382	1.014	1.173	2.187	1	11	12	35	68	103	1.973	1.881	3.854
40 - 44	85	52	137	547	410	957	1.270	1.280	2.550	6	24	30	64	105	169	1.972	1.871	3.843
45 - 49	43	68	111	385	317	702	1.267	1.289	2.556	5	37	42	84	124	208	1.784	1.835	3.619
50 - 54	19	45	64	259	235	494	1.255	1.239	2.494	8	62	70	64	132	196	1.605	1.713	3.318
55 - 59	4	33	37	124	140	264	1.178	1.193	2.371	18	97	115	62	125	187	1.386	1.588	2.974
60 - 64	1	15	16	114	112	226	1.155	1.056	2.211	40	167	207	57	98	155	1.367	1.448	2.815
65 - 69	3	13	16	94	104	198	1.052	980	2.032	79	254	333	51	56	107	1.279	1.407	2.686
70 - 74	4	7	11	53	74	127	895	805	1.700	80	415	495	22	36	58	1.054	1.337	2.391
75 - 79	5	4	9	50	74	124	681	503	1.184	95	601	696	7	39	46	838	1.221	2.059
80 - 84	-	4	4	42	73	115	472	280	752	116	721	837	5	11	16	635	1.089	1.724
85 - 89	-	-	-	11	48	59	175	82	257	127	556	683	1	5	6	314	691	1.005
90 - 94	-	-	-	3	18	21	41	12	53	41	188	229	-	-	-	85	218	303
95 - 99	-	-	-	-	12	12	3	2	5	23	73	96	-	-	-	26	87	113
100 e +	-	-	-	-	1	1	-	-	-	-	6	6	-	-	-	-	7	7
TOTALE	942	682	1.624	9.583	8.348	17.931	11.239	11.232	22.471	639	3.214	3.853	458	834	1.292	22.861	24.310	47.171

(Segue)

**TAV. A. 37 - POPOLAZIONE RESIDENTE PER CIRCOSCRIZIONI, SESSO, STATO CIVILE E CLASSI DI ETA'
- COMUNE DI MODENA - 31/12/2008**

3 - BUON PASTORE-S.AGNESE-S.DAMASO.

CLASSI DI ETA'	SCONOSCIUTO			CELIBI-NUBILI			CONIUGATI			VEDOVI			DIVORZIATI			TOTALE		
	M	F	TOT	M	F	TOT	M	F	TOT	M	F	TOT	M	F	TOT	M	F	TOT
00 - 04	14	7	21	1.274	1.199	2.473	-	-	-	-	-	-	-	-	-	1.288	1.206	2.494
05 - 09	24	22	46	1.273	1.237	2.510	-	-	-	-	-	-	-	-	-	1.297	1.259	2.556
10 - 14	46	31	77	1.234	1.206	2.440	-	-	-	-	-	-	-	-	-	1.280	1.237	2.517
15 - 19	62	47	109	1.269	1.208	2.477	-	1	1	-	-	-	-	-	-	1.331	1.256	2.587
20 - 24	97	93	190	1.230	1.065	2.295	14	91	105	-	-	-	-	-	-	1.341	1.249	2.590
25 - 29	122	99	221	1.238	937	2.175	170	361	531	-	1	1	-	5	5	1.530	1.403	2.933
30 - 34	126	94	220	1.207	873	2.080	588	844	1.432	1	3	4	8	20	28	1.930	1.834	3.764
35 - 39	70	67	137	925	736	1.661	1.077	1.422	2.499	4	11	15	35	75	110	2.111	2.311	4.422
40 - 44	56	76	132	628	523	1.151	1.521	1.674	3.195	4	32	36	84	121	205	2.293	2.426	4.719
45 - 49	29	67	96	403	434	837	1.597	1.704	3.301	11	33	44	88	148	236	2.128	2.386	4.514
50 - 54	14	68	82	275	266	541	1.513	1.499	3.012	17	66	83	108	153	261	1.927	2.052	3.979
55 - 59	6	59	65	178	220	398	1.418	1.540	2.958	31	116	147	86	146	232	1.719	2.081	3.800
60 - 64	4	31	35	108	110	218	1.618	1.564	3.182	68	215	283	89	118	207	1.887	2.038	3.925
65 - 69	4	13	17	93	125	218	1.423	1.398	2.821	74	362	436	48	79	127	1.642	1.977	3.619
70 - 74	6	8	14	91	98	189	1.299	1.113	2.412	122	583	705	25	50	75	1.543	1.852	3.395
75 - 79	3	7	10	69	116	185	956	726	1.682	158	711	869	12	29	41	1.198	1.589	2.787
80 - 84	2	-	2	51	95	146	583	392	975	137	950	1.087	3	21	24	776	1.458	2.234
85 - 89	-	1	1	13	57	70	338	131	469	157	763	920	1	11	12	509	963	1.472
90 - 94	-	-	-	4	25	29	54	23	77	52	277	329	-	-	-	110	325	435
95 - 99	-	-	-	2	16	18	11	1	12	21	106	127	-	-	-	34	123	157
100 e +	-	-	-	-	3	3	-	-	-	-	8	8	-	-	-	-	11	11
TOTALE	685	790	1.475	11.565	10.549	22.114	14.180	14.484	28.664	857	4.237	5.094	587	976	1.563	27.874	31.036	58.910

4 - S.FAUSTINO-MADONNINA

CLASSI DI ETA'	SCONOSCIUTO			CELIBI-NUBILI			CONIUGATI			VEDOVI			DIVORZIATI			TOTALE		
	M	F	TOT	M	F	TOT	M	F	TOT	M	F	TOT	M	F	TOT	M	F	TOT
00 - 04	10	9	19	1.239	1.166	2.405	-	-	-	-	-	-	-	-	-	1.249	1.175	2.424
	33	34	67	1.171	1.071	2.242	-	-	-	-	-	-	-	-	-	1.204	1.105	2.309
10 - 14	43	30	73	1.124	1.011	2.135	-	-	-	-	-	-	-	-	-	1.167	1.041	2.208
15 - 19	65	57	122	1.079	982	2.061	2	8	10	-	-	-	-	-	-	1.146	1.047	2.193
20 - 24	118	61	179	969	875	1.844	13	84	97	-	-	-	-	-	-	1.100	1.020	2.120
25 - 29	129	73	202	1.029	875	1.904	145	364	509	-	2	2	1	7	8	1.304	1.321	2.625
30 - 34	128	76	204	1.063	748	1.811	618	931	1.549	1	7	8	10	23	33	1.820	1.785	3.605
35 - 39	72	62	134	913	596	1.509	1.133	1.378	2.511	2	9	11	25	76	101	2.145	2.121	4.266
40 - 44	50	52	102	614	497	1.111	1.451	1.537	2.988	5	23	28	90	112	202	2.210	2.221	4.431
45 - 49	29	60	89	356	303	659	1.430	1.367	2.797	12	31	43	94	152	246	1.921	1.913	3.834
50 - 54	26	55	81	230	231	461	1.189	1.275	2.464	17	60	77	91	141	232	1.553	1.762	3.315
55 - 59	12	45	57	154	161	315	1.217	1.357	2.574	27	96	123	77	119	196	1.487	1.778	3.265
60 - 64	5	26	31	128	110	238	1.383	1.394	2.777	51	190	241	62	84	146	1.629	1.804	3.433
65 - 69	10	7	17	106	82	188	1.246	1.199	2.445	79	356	435	39	66	105	1.480	1.710	3.190
70 - 74	4	4	8	89	74	163	1.140	963	2.103	113	478	591	28	42	70	1.374	1.561	2.935
75 - 79	3	2	5	54	73	127	829	557	1.386	114	619	733	10	26	36	1.010	1.277	2.287
80 - 84	-	2	2	40	78	118	522	339	861	148	752	900	5	10	15	715	1.181	1.896
85 - 89	-	-	-	23	53	76	277	128	405	110	605	715	2	5	7	412	791	1.203
90 - 94	-	-	-	1	20	21	47	9	56	46	210	256	1	2	3	95	241	336
95 - 99	-	-	-	3	5	8	6	-	6	16	104	120	-	-	-	25	109	134
100 e +	-	-	-	-	-	-	-	-	-	1	4	5	-	-	-	1	4	5
TOTALE	737	655	1.392	10.385	9.011	19.396	12.648	12.890	25.538	742	3.546	4.288	535	865	1.400	25.047	26.967	52.014

TAV. A. 38 - POPOLAZIONE RESIDENTE NON NATIVA PER LUOGO DI NASCITA E DURATA DELLA RESIDENZA - COMUNE DI MODENA - 31/12/2008

CENTRO STORICO-S.CATALDO

DURATA DELLA RESIDENZA	ZONE DI PROVENIENZA							TOTALE
	Comuni Cintura MO (*)	Altri Comuni Prov. MO	Altri Comuni Emilia Romag.	Altri Comuni Italia Setten.	Altri Comuni Italia Centr.	Altri Comuni Sud - Isole	Estero	
MENO DI 1	9	56	44	64	39	274	902	1.388
DA 1 A 5	37	225	161	252	169	913	2.773	4.530
DA 6 A 10	24	148	114	123	123	585	896	2.013
DA 11 A 15	12	94	78	104	52	349	361	1.050
DA 16 A 20	27	111	71	84	47	267	177	784
OLTRE 20	565	1.207	666	608	281	870	209	4.406
TOTALE	674	1.841	1.134	1.235	711	3.258	5.318	14.171

S.LAZZARO-MO EST-CROCETTA

DURATA DELLA RESIDENZA	ZONE DI PROVENIENZA							TOTALE
	Comuni Cintura MO (*)	Altri Comuni Prov. MO	Altri Comuni Emilia Romag.	Altri Comuni Italia Setten.	Altri Comuni Italia Centr.	Altri Comuni Sud - Isole	Estero	
MENO DI 1	12	53	37	52	33	357	953	1.497
DA 1 A 5	68	223	166	188	158	1.520	3.069	5.392
DA 6 A 10	41	160	135	163	116	1.455	1.298	3.368
DA 11 A 15	38	162	96	106	87	970	512	1.971
DA 16 A 20	62	171	145	126	74	699	296	1.573
OLTRE 20	2.398	3.305	1.523	1.087	618	3.185	401	12.517
TOTALE	2.619	4.074	2.102	1.722	1.086	8.186	6.529	26.318

BUON PASTORE-S.AGNESE-S.DAMASO

DURATA DELLA RESIDENZA	ZONE DI PROVENIENZA							TOTALE
	Comuni Cintura MO (*)	Altri Comuni Prov. MO	Altri Comuni Emilia Romag.	Altri Comuni Italia Setten.	Altri Comuni Italia Centr.	Altri Comuni Sud - Isole	Estero	
MENO DI 1	13	77	67	63	39	391	844	1.494
DA 1 A 5	75	360	257	325	209	1.341	2.929	5.496
DA 6 A 10	61	290	205	195	124	1.115	1.115	3.105
DA 11 A 15	62	261	163	151	113	761	479	1.990
DA 16 A 20	48	245	152	168	81	519	262	1.475
OLTRE 20	2.740	5.631	2.078	1.387	765	2.571	448	15.620
TOTALE	2.999	6.864	2.922	2.289	1.331	6.698	6.077	29.180

S.FAUSTINO-MADONNINA

DURATA DELLA RESIDENZA	ZONE DI PROVENIENZA							TOTALE
	Comuni Cintura MO (*)	Altri Comuni Prov. MO	Altri Comuni Emilia Romag.	Altri Comuni Italia Setten.	Altri Comuni Italia Centr.	Altri Comuni Sud - Isole	Estero	
MENO DI 1	11	78	51	55	49	287	889	1.420
DA 1 A 5	57	386	262	278	153	1.209	2.816	5.161
DA 6 A 10	55	335	224	196	135	1.146	994	3.085
DA 11 A 15	33	236	157	144	104	710	410	1.794
DA 16 A 20	39	211	144	121	72	416	224	1.227
OLTRE 20	2.256	4.491	2.096	1.194	682	2.240	396	13.355
TOTALE	2.451	5.737	2.934	1.988	1.195	6.008	5.729	26.042

(*) Comuni Cintura Modena (ex Comprensorio di Modena): Bastiglia, Bomperto, Campogalliano, Castelfranco E., Soliera, Castelnuovo R., Nonantola, Ravarino, S.Cesario, Spilamberto.

TAV. A. 39 - MOVIMENTO NATURALE E MIGRATORIO NELLE CIRCOSCRIZIONI MODENESI - ANNO 2008 -

CIRCOSCRIZIONE	RESID. 31/12/07	NATI	MORTI	IMMIGRATI DA :		EMIGRATI PER:		MOV. NELLA CIRC.	RESID. 31/12/08
				altri comuni	altre circoscr. del comune	altri comuni	altre circos. del comune		
CENTRO STORICO-S.CATALDO	23.250	272	274	1.771	996	1.054	1.255	814	23.712
S.LAZZARO-MO EST-CROCETTA	46.745	451	503	1.993	1.243	1.490	1.273	1.378	47.171
BUON PAST.-S.AGNESE-S.DAM.	58.200	512	605	2.028	1.631	1.542	1.319	1.750	58.910
S.FAUSTINO-MADONNINA	51.742	455	532	1.860	1.271	1.497	1.294	1.370	52.014
TOTALE	179.937	1.690	1.914	7.652	5.141	5.583	5.141	5.312	181.807

TAV. A. 40 - MOVIMENTO NELLE CIRCOSCRIZIONI MODENESI - ANNO 2008 -

dati per 1000 abitanti

CIRCOSCRIZIONE	NATI	MORTI	EMIGRATI PER:		IMMIGRATI DA :		MOV. NELLA CIRC.
			altri comuni	altre circoscr. del comune	altri comuni	altre circoscr. del comune	
CENTRO STORICO-S.CATALDO	11,6	11,7	44,9	53,5	75,4	42,4	34,7
S.LAZZARO-MO EST-CROCETTA	9,6	10,7	31,7	27,1	42,4	26,5	29,4
BUON PAST.-S.AGNESE-S.DAM.	8,7	10,3	26,3	22,5	34,6	27,9	29,9
S.FAUSTINO-MADONNINA	8,8	10,3	28,9	24,9	35,9	24,5	26,4
TOTALE	9,3	10,6	30,9	28,4	42,3	28,4	29,4

TAV. A. 41 - INDICI STRUTTURALI DELLA POPOLAZIONE RESIDENTE NELLE CIRCOSCRIZIONI MODENESI AL 31/12/2008

CIRCOSCRIZIONE	TOTALE RESID.	ETA' MEDIA	INDICE DI VECCH.	INDICE DI MASCOL.	POPOL. IN ETA' LAVOR.	INDICE DI STRUTT. POPOL. ATTIVA	INDICE DI RICAMB. POPOL. ATTIVA	INDICE CARICO FIGLI PER DONNA	% DI STRANIER I
CENTRO STORICO-S.CATALDO	23.712	42,86	155,08	91,47	67,36	98,23	127,81	24,41	22,85
S.LAZZARO-MO EST-CROCETTA	47.171	43,93	165,48	94,04	65,01	117,54	134,37	25,79	13,76
BUON PAST.-S.AGNESE-S.DAM.	58.910	45,20	186,47	89,81	63,20	128,48	151,72	23,80	9,61
S.FAUSTINO-MADONNINA	52.014	44,57	172,68	92,88	63,61	123,42	156,54	25,48	10,16
TOTALE	181.807	44,38	172,94	91,99	64,33	119,60	145,56	24,88	12,57

TAV. A. 42 - ETA' MEDIA DELLA POPOLAZIONE RESIDENTE - ANNO 2008 -

CIRCOSCRIZIONE	RESIDENTI			IMMIGRATI			EMIGRATI		
	totale femm.	totale maschi	totale popol.	totale femm.	totale maschi	totale popol.	totale femm.	totale maschi	totale popol.
CENTRO STORICO-S.CATALDO	45,2	40,4	42,9	32,1	30,8	31,4	34,5	32,3	33,2
S.LAZZARO-MO EST-CROCETTA	45,8	42,0	43,9	32,1	31,1	31,6	35,7	34,7	35,1
BUON PAST.-S.AGNESE-S.DAM.	46,9	43,3	45,2	33,8	30,3	32,1	35,6	34,4	35,0
S.FAUSTINO-MADONNINA	46,2	42,8	44,6	33,5	30,8	32,1	35,2	34,8	35,0
TOTALE	46,2	42,4	44,4	32,9	30,8	31,8	35,3	34,2	34,7

TAV. A. 43 - TRASFERIMENTI ALL' INTERNO DEL COMUNE DI MODENA PER CIRCOSCRIZIONE DI DESTINAZIONE E DI PROVENIENZA - ANNO 2008

CIRCOSCRIZIONE DI PROVENIENZA	CIRCOSCRIZIONE DI DESTINAZIONE				
	1	2	3	4	TOTALE
1 - CENTRO STORICO-S.CATALDO	815	409	449	397	2.070
2 - S.LAZZARO-MO EST-CROCETTA	332	1.378	565	376	2.651
3 - BUON PAST.-S.AGNESE-S.DAM.	317	504	1.750	498	3.069
4 - S.FAUSTINO-MADONNINA	348	330	617	1.370	2.665
TOTALE	1.812	2.621	3.381	2.641	10.455

TAV. A. 44 - POPOLAZIONE MODENESE PER PARROCCHIE AL 31/12/2008
 - Indici strutturali della popolazione residente nelle parrocchie modenesi

DENOMINAZIONE DELLA PARROCCHIA	TOTALE RESIDENTI	ETA' MEDIA	INDICE DI VECCHIAIA	INDICE DI MASCOL.	POPOL. IN ETA' LAVORAT.	INDICE DI STRUTTURA POPOL. ATTIVA	INDICE DI RICAMBIO POPOL. ATTIVA	INDICE DI CARICO FIGLI PER DONNA	% DI STRANIERI	% DI RESIDENTI OVER 75
01-MADONNA ADDOLOR.	3.225	47,00	241,51	84,29	60,71	113,52	146,55	23,45	14,67	16,53
02-ALBARETO	2.962	42,53	123,58	102,74	67,99	135,56	113,53	25,49	7,80	8,81
03-BAGGIOVARA	3.089	40,41	98,40	94,77	67,95	117,06	105,81	28,73	7,41	7,22
04-CITTANOVA	1.503	41,36	116,32	95,70	65,60	108,46	123,08	30,38	13,11	7,85
05-COGNENTO	2.978	44,01	136,98	96,18	65,78	151,80	210,77	26,86	3,96	8,43
06-COLLEGARA	2.037	45,29	168,38	92,90	66,67	163,18	225,64	22,36	5,65	9,62
07-COLLEGAROLA	991	44,15	168,87	97,41	59,03	115,07	100,00	37,35	8,27	11,50
08-DUOMO	2.229	39,37	92,57	93,66	72,10	89,06	103,00	23,21	24,18	7,31
09-FRETO	2.257	44,60	161,64	97,98	64,64	131,22	186,96	25,93	9,17	11,34
10-GANACETO	1.046	41,61	115,03	105,50	64,44	121,71	123,91	30,54	9,46	8,32
11-LESIGNANA	1.117	45,65	201,48	96,65	63,56	140,68	142,86	25,13	5,73	10,83
12-IMMACOLATA	6.157	45,02	181,47	91,75	63,98	137,43	182,76	22,50	6,45	8,90
13-MADONNA PELLEGRINA	6.916	45,36	200,46	91,69	62,42	112,03	121,66	24,64	15,67	14,34
14-MADONNINA	6.791	43,59	156,34	97,64	64,29	118,96	135,49	27,51	9,38	10,50
15-MARZAGLIA	1.150	44,76	204,10	98,96	67,74	128,45	107,25	18,75	8,43	9,48
16-POLICLINICO	3	47,00	.	.	66,67	0,00	.	.	0,00	0,00
17-PORTILE	1.515	41,90	101,19	91,53	66,40	147,78	170,15	25,70	2,97	7,59
18-S.AGNESE	7.688	44,83	182,70	86,29	63,23	114,99	152,10	25,20	15,26	13,18
19-S.AGOSTINO	2.587	42,47	145,56	90,08	66,87	102,81	108,82	24,48	22,88	11,09
20-S.ANNA (TORRAZZI)	1.457	44,56	191,16	102,64	63,83	121,43	162,30	26,77	13,25	10,30
21-S.ANTONIO (CITTADELLA)	5.443	44,68	188,11	97,28	63,95	105,37	156,28	27,03	18,79	13,08
22-S.BARNABA	2.329	42,44	159,14	92,00	68,96	83,54	101,85	23,54	23,10	11,12
23-S.BENEDETTO	4.129	44,09	181,44	94,21	66,94	118,50	122,79	19,28	9,37	10,20
24-S.BIAGIO	2.046	43,04	160,00	87,53	69,50	101,42	146,84	24,52	17,99	10,41
25-SACRO CUORE	4.380	44,72	177,89	96,68	62,69	117,25	142,86	29,69	15,07	12,88
26-S.DAMASO	1.661	44,08	165,94	89,18	63,34	110,82	169,09	27,83	10,96	11,92
27-S.DOMENICO	2.529	41,14	127,87	97,42	72,52	92,04	132,18	22,04	29,22	8,66
28-S.DONNINO	849	42,32	130,88	95,17	63,02	118,37	119,57	22,54	11,54	8,83
29-SACRA FAMIGLIA	7.905	46,66	222,85	87,23	61,57	132,87	182,76	23,62	8,30	13,45
30-S.FAUSTINO	8.592	45,20	192,99	91,06	61,57	107,94	150,00	29,01	16,93	14,06
31-S.FRANCESCO	2.601	44,06	172,56	82,65	65,63	110,74	147,57	22,99	22,15	12,30
32-S.GIOVANNI BOSCO	4.854	46,58	213,83	82,89	59,79	121,02	165,38	23,85	9,46	14,98
33-S.GIOVANNI EVANGELISTA	6.021	42,66	144,46	99,17	64,47	102,72	130,12	32,79	22,72	10,13
34-S.GIUSEPPE ARTIGIANO	4.897	46,60	213,92	88,35	60,38	129,94	207,74	25,52	8,43	13,44
35-S.LAZZARO	6.216	42,85	153,02	94,74	66,30	109,29	131,23	25,56	14,69	10,02
36-S.MARIA DI MUGNANO	532	38,97	70,54	109,45	64,10	127,33	103,70	33,33	2,07	6,02
37-S.MARTINO DI MUGNANO	301	42,80	112,24	102,01	65,45	126,44	115,00	32,65	7,97	10,63
38-S.MATTEO	246	41,09	109,09	119,64	71,95	126,92	64,71	23,26	13,41	7,32
39-S.PANCRAZIO	469	45,16	210,64	114,16	68,87	129,08	183,33	15,07	13,65	8,74
40-S.PAOLO	3.553	43,81	156,33	92,68	64,65	131,55	160,25	18,55	9,71	9,85
41-S.PIETRO	2.348	45,04	197,42	83,87	65,67	110,66	139,53	21,60	16,61	13,80
42-S.PIO X	9.039	45,90	219,65	84,28	61,67	104,10	140,23	22,31	15,62	15,46
43-S.RITA	3.667	48,59	284,40	91,29	62,37	153,83	218,47	21,02	6,54	14,10
44-S.TERESA	9.561	45,42	188,17	87,65	64,34	145,59	158,32	20,86	7,37	10,42
45-SALICETA S.GIULIANO	3.517	44,60	165,57	98,81	63,38	142,55	165,47	26,12	6,14	10,32
46-SALICETO PANARO	7.871	43,94	155,54	95,70	66,04	133,41	151,27	25,79	6,59	9,20
47-SPIRITO SANTO	5.584	45,25	194,03	88,20	62,09	125,86	114,98	22,31	8,94	12,54
48-SS. CROCEFISSO	7.997	43,48	154,29	92,42	67,38	126,48	119,13	22,86	13,69	9,64
49-TEMPIO	3.507	41,12	123,08	95,70	66,10	95,28	103,42	28,81	23,98	10,21
50-VILLANOVA	1.465	42,10	115,95	93,53	65,80	121,61	166,67	25,95	3,82	8,40
TOTALE	181.807	44,38	172,94	91,99	64,33	119,60	145,56	24,88	12,57	11,48

TAV. A. 45 - POPOLAZIONE MODENESE PER PARROCCHIE AL 31/12/2008

- Alcuni indicatori della struttura familiare

NOME DELLA PARROCCHIA	N° di famig.	età media c.f.	media comp.	% fam. con comp. < di 6 anni	% fam. con comp. > di 64 anni
01-MADONNA ADDOLOR.	1.538	57,3	2,1	8,6	40,4
02-ALBARETO	1.146	55,6	2,6	11,3	32,5
03-BAGGIOVARA	1.229	52,8	2,5	14,5	28,4
04-CITTANOVA	592	54,7	2,5	14,5	34,8
05-COGNENTO	1.166	56,6	2,5	12,0	35,0
06-COLLEGARA	830	57,6	2,4	8,4	37,5
07-COLLEGAROLA	400	57,5	2,5	13,8	43,8
08-DUOMO	1.232	48,0	1,7	8,8	20,2
09-FRETO	965	56,4	2,3	10,8	36,0
10-GANACETO	396	54,3	2,6	13,6	36,1
11-LESIGNANA	451	57,6	2,5	10,0	41,9
12-IMMACOLATA	2.600	57,1	2,4	9,5	38,5
13-MADONNA PELLEGRINA	3.321	56,2	2,1	8,6	37,6
14-MADONNINA	2.882	55,7	2,4	11,3	36,2
15-MARZAGLIA	480	55,9	2,4	9,4	37,7
16-POLICLINICO	2	22,3	0,7	0,0	0,0
17-PORTILE	594	55,1	2,5	11,8	31,8
18-S.AGNESE	3.780	55,4	2,0	9,1	35,9
19-S.AGOSTINO	1.354	51,6	1,9	9,3	27,8
20-S.ANNA (TORRAZZI)	621	55,5	2,3	10,5	38,5
21-S.ANTONIO (CITTADELLA)	2.492	54,3	2,1	10,4	34,2
22-S.BARNABA	1.219	52,0	1,9	9,1	28,4
23-S.BENEDETTO	1.883	54,4	2,2	7,9	33,2
24-S.BIAGIO	1.084	51,9	1,9	8,7	27,4
25-SACRO CUORE	1.936	56,6	2,2	11,2	38,9
26-S.DAMASO	723	54,6	2,3	11,2	36,4
27-S.DOMENICO	1.337	48,5	1,8	9,7	21,5
28-S.DONNINO	319	56,1	2,7	11,6	38,2
29-SACRA FAMIGLIA	3.593	57,2	2,2	9,0	40,0
30-S.FAUSTINO	4.160	55,5	2,0	10,1	37,4
31-S.FRANCESCO	1.342	53,9	1,9	8,4	32,3
32-S.GIOVANNI BOSCO	2.267	57,9	2,1	8,6	41,3
33-S.GIOVANNI EVANGELISTA	2.725	54,2	2,2	12,1	33,9
34-S.GIUSEPPE ARTIGIANO	2.232	58,2	2,2	8,7	42,0
35-S.LAZZARO	2.819	54,0	2,2	10,2	33,1
36-S.MARIA DI MUGNANO	200	52,6	2,7	17,0	29,0
37-S.MARTINO DI MUGNANO	104	53,6	2,7	12,5	31,7
38-S.MATTEO	95	50,9	2,5	11,6	23,2
39-S.PANCRAZIO	198	54,7	2,4	5,6	35,4
40-S.PAOLO	1.611	54,5	2,2	8,1	34,1
41-S.PIETRO	1.237	53,6	1,9	8,6	31,3
42-S.PIO X	4.441	56,7	2,0	8,5	39,6
43-S.RITA	1.678	59,1	2,2	7,3	42,6
44-S.TERESA	4.066	58,4	2,4	8,7	39,5
45-SALICETA S.GIULIANO	1.450	56,6	2,4	10,6	37,8
46-SALICETO PANARO	3.221	56,1	2,4	10,6	35,3
47-SPIRITO SANTO	2.493	57,2	2,2	9,3	40,4
48-SS. CROCEFISSO	3.412	54,9	2,3	9,7	32,2
49-TEMPIO	1.686	52,3	2,1	11,6	30,0
50-VILLANOVA	581	54,0	2,5	13,3	32,9
TOTALE	82.183	55,5	2,2	9,8	35,8

TAV. A. 46 - POPOLAZIONE MODENESE PER PARROCCHIE AL 31/12/2008

- Tipologie familiari

NOME DELLA PARROCCHIA	TIPOLOGIA FAMILIARE									TOTALE
	A1	B1	B2	B3	B4	C1	C2	C3	C9	
01-MADONNA ADDOLOR.	41,5	18,2	19,0	2,3	1,0	9,6	2,7	5,7	0,1	100,0
02-ALBARETO	24,5	18,8	32,5	4,7	1,0	8,9	4,7	4,8	.	100,0
03-BAGGIOVARA	28,3	16,7	30,2	4,0	1,5	8,8	5,5	5,0	0,1	100,0
04-CITTANOVA	29,4	15,0	26,2	6,6	1,2	9,1	6,6	5,9	.	100,0
05-COGNENTO	23,1	20,4	33,9	3,2	1,5	9,6	3,6	4,4	0,3	100,0
06-COLLEGARA	26,5	22,1	27,3	4,1	0,8	7,6	5,3	6,1	0,1	100,0
07-COLLEGAROLA	28,0	18,3	27,8	2,5	1,0	9,8	6,8	6,0	.	100,0
08-DUOMO	59,5	8,0	12,9	1,2	0,6	6,6	2,8	8,0	0,3	100,0
09-FRETO	29,8	22,6	23,4	2,7	1,9	8,1	5,7	5,8	0,1	100,0
10-GANACETO	24,9	17,4	29,0	5,5	3,3	6,0	5,8	7,8	0,3	100,0
11-LESIGNANA	23,3	21,7	30,2	4,0	2,4	7,1	3,8	7,5	.	100,0
12-IMMACOLATA	26,4	23,5	29,9	2,3	0,9	9,1	3,3	4,5	.	100,0
13-MADONNA PELLEGRINA	42,4	16,3	20,4	1,7	1,1	8,7	3,3	6,1	0,0	100,0
14-MADONNINA	30,1	20,2	28,2	2,6	1,3	8,6	3,7	5,3	0,0	100,0
15-MARZAGLIA	29,4	19,4	22,3	5,6	1,5	9,0	7,9	5,0	.	100,0
16-POLICLINICO	66,7	33,3	100,0
17-PORTILE	27,1	17,1	30,1	3,7	1,2	9,2	6,9	4,5	0,2	100,0
18-S.AGNESE	44,7	15,5	19,3	1,5	0,9	9,1	2,9	6,0	0,1	100,0
19-S.AGOSTINO	51,4	12,0	13,7	1,7	0,8	8,4	3,5	8,3	0,1	100,0
20-S.ANNA (TORRAZZI)	33,2	19,2	24,8	4,7	1,6	5,2	5,0	6,4	.	100,0
21-S.ANTONIO (CITTADELLA)	41,0	16,2	19,7	2,6	1,0	8,7	3,0	7,4	0,3	100,0
22-S.BARNABA	51,4	11,2	14,4	1,8	0,4	8,3	2,6	9,8	0,1	100,0
23-S.BENEDETTO	34,8	19,4	26,0	1,2	0,7	9,0	3,3	5,5	0,1	100,0
24-S.BIAGIO	52,5	11,1	14,3	1,8	0,5	10,2	1,9	7,6	0,1	100,0
25-SACRO CUORE	34,5	18,8	22,9	2,9	1,7	8,8	4,5	5,8	0,1	100,0
26-S.DAMASO	35,6	18,7	22,3	2,8	1,9	6,9	4,7	6,6	0,6	100,0
27-S.DOMENICO	54,9	9,8	14,1	1,9	0,7	6,8	2,9	8,2	0,7	100,0
28-S.DONNINO	23,5	18,2	25,1	8,8	1,6	10,0	7,2	5,6	.	100,0
29-SACRA FAMIGLIA	35,0	21,0	24,7	2,1	1,3	8,0	2,9	4,9	0,0	100,0
30-S.FAUSTINO	42,3	17,3	19,4	1,6	0,8	8,0	3,3	7,2	0,1	100,0
31-S.FRANCESCO	51,2	10,8	16,0	1,4	1,1	8,8	2,8	7,4	0,3	100,0
32-S.GIOVANNI BOSCO	39,1	19,0	20,0	1,8	1,1	9,9	3,8	5,2	0,1	100,0
33-S.GIOVANNI EVANGELISTA	38,5	16,4	22,8	3,1	1,0	8,4	3,2	6,5	0,0	100,0
34-S.GIUSEPPE ARTIGIANO	34,0	22,1	23,7	1,6	1,1	8,4	3,7	5,4	0,0	100,0
35-S.LAZZARO	37,9	16,0	24,1	2,4	0,8	8,7	3,2	6,8	0,1	100,0
36-S.MARIA DI MUGNANO	28,5	16,0	31,5	4,5	1,0	6,5	8,0	4,0	.	100,0
37-S.MARTINO DI MUGNANO	25,7	14,3	22,9	6,7	1,9	9,5	11,4	6,7	1,0	100,0
38-S.MATTEO	34,4	11,5	25,0	4,2	2,1	8,3	7,3	6,3	1,0	100,0
39-S.PANCRAZIO	29,8	15,7	23,7	3,0	3,0	7,6	7,1	10,1	.	100,0
40-S.PAOLO	37,0	18,2	25,1	1,7	1,5	9,6	2,7	4,2	.	100,0
41-S.PIETRO	52,2	12,0	15,2	1,4	0,6	8,3	3,5	6,6	0,2	100,0
42-S.PIO X	45,0	15,3	19,4	1,8	0,9	8,2	3,2	6,3	0,0	100,0
43-S.RITA	32,5	24,4	23,1	1,8	1,6	7,6	3,8	5,3	.	100,0
44-S.TERESA	29,3	21,0	28,9	2,5	1,2	9,8	3,4	3,8	0,0	100,0
45-SALICETA S.GIULIANO	28,1	20,4	28,1	2,9	1,2	9,5	5,0	4,5	0,3	100,0
46-SALICETO PANARO	25,9	20,8	30,0	2,8	1,3	8,7	5,1	5,4	0,1	100,0
47-SPIRITO SANTO	34,2	19,8	24,8	2,0	1,1	8,5	4,2	5,3	0,0	100,0
48-SS. CROCEFISSO	31,9	17,7	27,2	2,4	1,5	8,8	4,3	6,2	0,1	100,0
49-TEMPIO	44,5	12,2	19,0	2,6	0,9	9,1	3,7	7,9	.	100,0
50-VILLANOVA	25,0	18,8	29,6	3,6	1,4	7,6	7,9	6,2	.	100,0
TOTALE	37,0	17,7	23,3	2,4	1,1	8,6	3,8	6,0	0,1	100,0

A1=Capofamiglia

B1=Capofamiglia e coniuge

B2=Capofamiglia, coniuge e figli

B3=Capofamiglia, coniuge, figli ed altri parenti

B4=Capofamiglia, coniuge, ed altri parenti

C1=Capofamiglia e figli

C2=Capofamiglia, figli ed altri parenti

C3=Capofamiglia ed altri parenti

C9=In convivenza

TAV. A. 47 - POPOLAZIONE MODENESE PER PARROCCHIE AL 31/12/2008

- Suddivisione dei residenti per luogo di nascita

NOME DELLA PARROCCHIA	LUOGO DI NASCITA								TOTALE
	Modena	Altri Comuni Provincia Modena	Altri Comuni Emilia Romagna	Altri Comuni Italia Settentr.	Altri Comuni Italia Centrale	Altri Comuni Italia Mer-Ins	Unione Europea	Extra Comun.	
01-MADONNA ADDOLOR.	42,8	14,7	5,9	3,6	2,7	14,1	0,8	15,4	100,0
02-ALBARETO	48,5	20,3	6,1	3,1	1,7	12,1	0,3	7,9	100,0
03-BAGGIOVARA	47,5	21,2	7,7	3,4	2,2	9,1	1,3	7,7	100,0
04-CITTANOVA	47,2	18,2	9,1	2,9	1,5	8,8	0,7	11,6	100,0
05-COGNENTO	51,8	20,7	8,7	4,4	1,5	8,0	0,8	4,1	100,0
06-COLLEGARA	50,7	22,6	7,0	3,4	0,9	8,6	0,7	6,1	100,0
07-COLLEGAROLA	54,0	19,1	5,8	3,6	2,2	7,3	0,3	7,8	100,0
08-DUOMO	33,4	13,4	5,7	5,3	4,5	13,1	2,4	22,2	100,0
09-FRETO	47,8	20,2	6,2	3,4	1,9	11,0	0,3	9,0	100,0
10-GANACETO	41,1	24,9	6,5	3,3	1,4	12,1	0,7	10,0	100,0
11-LESIGNANA	45,0	24,0	9,9	4,0	2,0	9,0	0,6	5,4	100,0
12-IMMACOLATA	47,1	17,9	7,8	4,2	2,9	12,1	0,8	7,2	100,0
13-MADONNA PELLEGRINA	41,9	16,7	6,3	4,6	2,5	11,9	0,6	15,5	100,0
14-MADONNINA	44,4	17,6	6,8	3,9	2,7	14,7	0,7	9,2	100,0
15-MARZAGLIA	42,0	15,5	15,4	2,5	3,3	11,7	0,3	9,3	100,0
16-POLICLINICO	66,7	33,3	100,0
17-PORTILE	56,2	21,3	6,7	2,8	1,7	6,7	0,5	4,0	100,0
18-S.AGNESE	42,8	14,5	6,2	5,0	3,0	12,8	0,8	14,9	100,0
19-S.AGOSTINO	37,2	12,8	5,5	5,0	3,3	13,8	1,8	20,6	100,0
20-S.ANNA (TORRAZZI)	44,7	19,6	4,9	2,3	1,6	13,7	0,6	12,6	100,0
21-S.ANTONIO (CITTADELLA)	38,5	15,6	5,8	4,1	2,1	15,5	0,7	17,7	100,0
22-S.BARNABA	37,8	11,5	6,4	4,7	3,4	13,0	1,1	22,2	100,0
23-S.BENEDETTO	44,7	19,2	6,1	3,6	2,5	13,4	0,7	9,8	100,0
24-S.BIAGIO	39,4	14,4	6,3	6,4	3,3	11,6	1,7	17,0	100,0
25-SACRO CUORE	43,3	17,3	4,6	3,2	1,4	15,7	0,7	13,8	100,0
26-S.DAMASO	49,6	20,1	5,7	3,7	1,4	8,7	0,5	10,2	100,0
27-S.DOMENICO	31,4	12,1	6,0	5,6	2,7	13,1	1,7	27,3	100,0
28-S.DONNINO	47,6	20,5	6,7	3,2	2,4	7,9	0,9	10,8	100,0
29-SACRA FAMIGLIA	47,0	21,6	5,3	3,8	2,2	11,5	0,6	8,1	100,0
30-S.FAUSTINO	41,5	16,8	6,1	4,1	2,3	12,3	0,6	16,3	100,0
31-S.FRANCESCO	38,0	14,8	5,3	5,7	3,2	11,8	1,1	20,1	100,0
32-S.GIOVANNI BOSCO	47,0	18,2	6,1	4,9	2,1	10,8	1,0	9,9	100,0
33-S.GIOVANNI EVANGELISTA	33,7	13,6	4,4	3,3	2,2	21,8	0,9	20,2	100,0
34-S.GIUSEPPE ARTIGIANO	46,6	21,4	6,7	3,5	2,3	10,4	0,7	8,6	100,0
35-S.LAZZARO	37,5	13,2	5,1	3,6	2,5	22,4	0,7	14,9	100,0
36-S.MARIA DI MUGNANO	55,8	20,7	7,7	4,9	1,5	6,4	0,6	2,4	100,0
37-S.MARTINO DI MUGNANO	40,5	24,9	9,0	3,3	5,6	7,6	0,7	8,3	100,0
38-S.MATTEO	41,1	22,8	4,5	5,3	2,0	11,4	0,8	12,2	100,0
39-S.PANCRAZIO	44,6	23,2	6,0	3,2	3,0	6,2	0,4	13,4	100,0
40-S.PAOLO	43,4	16,8	7,2	5,4	2,9	12,1	0,8	11,4	100,0
41-S.PIETRO	38,4	14,7	7,4	7,1	3,4	11,2	1,5	16,3	100,0
42-S.PIO X	38,3	13,9	5,4	4,9	3,0	18,5	0,7	15,3	100,0
43-S.RITA	48,5	22,6	6,6	3,8	1,9	8,6	0,8	7,1	100,0
44-S.TERESA	45,7	20,5	5,8	3,4	2,5	13,9	0,5	7,6	100,0
45-SALICETA S.GIULIANO	49,5	21,4	6,0	4,1	2,1	9,1	1,1	6,7	100,0
46-SALICETO PANARO	45,9	18,8	6,3	4,0	2,6	14,7	0,6	7,2	100,0
47-SPIRITO SANTO	45,7	20,2	6,2	3,9	2,1	12,1	0,6	9,1	100,0
48-SS. CROCEFISSO	42,4	16,0	5,2	3,3	2,3	17,3	0,6	12,9	100,0
49-TEMPIO	35,6	10,9	4,6	5,3	2,4	18,4	0,8	21,9	100,0
50-VILLANOVA	48,9	19,6	5,7	3,5	2,9	14,5	0,3	4,6	100,0
TOTALE	43,3	17,5	6,1	4,1	2,5	13,5	0,8	12,3	100,0

TAV. A. 48 - POPOLAZIONE MODENESE PER PARROCCHIE AL 31/12/2008
- Movimento della popolazione

- dati per 1000 residenti

NOME DELLA PARROCCHIA	NATI	MORTI	EMIGRATI DA :		IMMIGRATI DA :		MOVIMENTI NELLA PARROC.
			altri comuni	altre parroc. del comune	altri comuni	altre parroc. del comune	
01-MADONNA ADDOLOR.	7,2	17,1	29,0	52,3	53,6	47,4	10,3
02-ALBARETO	7,1	7,7	28,9	29,2	24,5	23,2	16,1
03-BAGGIOVARA	10,0	4,9	44,9	24,6	28,4	32,0	12,0
04-CITTANOVA	14,9	9,5	37,3	14,9	44,0	37,3	7,5
05-COGNENTO	7,4	6,8	16,5	13,2	13,2	27,3	5,1
06-COLLEGARA	5,8	7,3	28,2	24,4	19,5	19,5	10,2
07-COLLEGAROLA	16,3	12,2	24,5	29,6	38,8	34,7	6,1
08-DUOMO	15,4	6,4	65,8	91,2	112,1	57,2	13,6
09-FRETO	8,0	8,0	20,8	39,4	28,8	28,3	8,4
10-GANACETO	14,7	6,9	24,6	17,7	39,3	49,1	4,9
11-LESIGNANA	7,3	9,1	24,7	18,3	32,0	42,0	11,9
12-IMMACOLATA	5,8	8,6	21,3	32,5	17,9	27,8	7,6
13-MADONNA PELLEGRINA	9,2	10,2	31,9	52,2	54,7	47,4	12,5
14-MADONNINA	10,5	9,3	24,9	36,6	27,9	36,6	14,6
15-MARZAGLIA	9,5	8,7	52,0	38,1	42,4	36,4	23,4
16-POLICLINICO
17-PORTILE	13,7	10,3	20,6	9,6	17,8	87,2	6,9
18-S.AGNESE	9,4	14,1	35,8	57,1	54,7	47,8	12,6
19-S.AGOSTINO	12,6	10,6	43,2	84,8	81,3	77,0	6,7
20-S.ANNA (TORRAZZI)	8,9	13,1	26,1	29,6	37,2	24,1	17,2
21-S.ANTONIO (CITTADELLA)	7,6	14,2	35,6	57,4	57,8	52,6	19,6
22-S.BARNABA	12,2	9,2	42,9	65,2	68,7	72,6	11,4
23-S.BENEDETTO	7,0	7,3	30,7	44,5	39,2	33,4	12,1
24-S.BIAGIO	8,3	11,7	44,0	75,7	63,5	58,1	8,3
25-SACRO CUORE	9,3	11,9	30,3	33,4	48,1	62,1	14,5
26-S.DAMASO	11,9	12,5	31,5	95,6	44,5	44,5	24,3
27-S.DOMENICO	13,5	11,5	61,6	95,5	96,2	68,0	18,3
28-S.DONNINO	14,2	9,5	15,4	21,3	30,8	9,5	8,3
29-SACRA FAMIGLIA	9,2	11,5	22,9	36,9	32,6	41,5	14,9
30-S.FAUSTINO	10,4	13,8	36,1	58,0	56,2	47,6	14,1
31-S.FRANCESCO	9,6	10,3	41,0	88,9	63,2	60,5	14,6
32-S.GIOVANNI BOSCO	8,5	12,6	23,1	41,7	34,7	37,4	10,9
33-S.GIOVANNI EVANGELISTA	10,8	9,5	40,0	53,0	54,8	43,0	18,8
34-S.GIUSEPPE ARTIGIANO	7,4	12,1	26,1	31,9	30,0	32,3	14,3
35-S.LAZZARO	10,5	7,2	31,7	53,5	46,9	35,9	15,3
36-S.MARIA DI MUGNANO	15,8	7,9	23,7	39,5	23,7	130,3	17,8
37-S.MARTINO DI MUGNANO	6,7	16,7	33,4	30,1	50,1	33,4	0,0
38-S.MATTEO	12,2	28,6	24,5	49,0	32,7	69,4	4,1
39-S.PANCRAZIO	10,6	8,4	38,0	38,0	40,1	12,7	6,3
40-S.PAOLO	6,8	6,8	27,4	49,4	45,2	40,4	13,0
41-S.PIETRO	14,5	17,9	37,8	80,3	63,3	55,3	10,2
42-S.PIO X	10,0	14,7	33,8	46,7	53,1	42,9	16,9
43-S.RITA	4,9	12,0	18,5	46,3	24,2	43,8	13,9
44-S.TERESA	7,1	9,2	22,8	26,5	17,4	28,0	8,8
45-SALICETA S.GIULIANO	7,1	7,7	24,5	33,0	19,1	41,0	11,1
46-SALICETO PANARO	10,0	8,5	23,9	24,2	31,4	39,5	20,2
47-SPIRITO SANTO	9,2	11,0	25,5	35,4	28,0	39,5	12,2
48-SS. CROCEFISSO	9,0	10,6	32,6	36,9	35,7	32,2	14,1
49-TEMPIO	12,9	9,2	40,2	55,3	85,1	151,4	20,0
50-VILLANOVA	7,1	4,3	29,1	13,5	31,9	82,9	16,3
TOTALE	9,3	10,6	30,9	44,3	42,3	44,2	13,5

PREZZI



ANNUARIO
STATISTICO
2008

I PREZZI AL CONSUMO

La rilevazione dei prezzi al consumo (IPC) che misura l'inflazione cioè: "quel processo di aumento del livello generale dei prezzi dell'insieme dei beni e servizi (chiamato paniere) destinati al consumo delle famiglie", prevista dalla legislazione e disciplinata da norme emanate dall'ISTAT, è affidata agli uffici di Statistica dei Comuni capoluogo di provincia a cui compete la raccolta, l'elaborazione ed ogni altra operazione necessaria.

Le rilevazioni, pertanto, si configurano come atto dovuto per le Amministrazioni comunali interessate.

Con le rilevazioni dei prezzi al consumo si perseguono due obiettivi: conoscere il livello dei prezzi e misurare le loro variazioni nel tempo. Questi obiettivi vengono raggiunti attraverso il calcolo di appropriati indicatori statistici.

Gli indicatori che consentono di conoscere il livello dei prezzi sono costituiti **dalle medie delle quotazioni di prezzo rilevate**, ottenute attraverso la media geometrica delle diverse quotazioni riferite ad un medesimo bene o servizio rilevate presso più punti di osservazione della stessa città, scelti tra i più rappresentativi per ubicazione e clientela.

Non tutti i beni e i servizi che entrano nel paniere presentano la stessa importanza nei consumi della popolazione. Da qui la necessità di misurare il livello dei prezzi e la loro dinamica attraverso un sistema di pesi che consenta di elaborare tali indicatori tenendo conto della diversa rilevanza che i singoli prodotti assumono sulla spesa complessiva delle famiglie.

Gli indicatori impiegati per misurare le variazioni dei prezzi nel tempo sono i menzionati **numeri indici**.

Il sistema degli indici dei prezzi al consumo è fondato su un indice principale, rappresentato dall'indice nazionale dei prezzi al consumo per l'intera collettività (NIC), e su alcuni indici speciali, due dei quali previsti da specifiche norme: l'indice armonizzato dei prezzi al consumo per i paesi dell'Unione europea (IPCA) e l'indice dei prezzi al consumo per le famiglie di operai ed impiegati (FOI).

Il calcolo di tali indici viene utilizzato anche per:

- l'indice NIC per calcolare l'andamento dell'inflazione e fissare il tetto della cosiddetta inflazione programmata che condiziona i flussi di spesa dello Stato;
- l'indice FOI (calcolato al netto dei tabacchi) per aggiornare i canoni delle abitazioni in affitto, determinare i tassi d'interesse sui titoli del debito pubblico e calcolare i coefficienti ufficiali di rivalutazione del valore dell'euro.
- l'indice IPCA misura l'inflazione comparabile a livello europeo, viene assunto come indicatore per verificare la convergenza delle economie dei paesi membri dell'Unione Europea, ai fini dell'accesso e della permanenza nell'Unione monetaria.

Per il NIC e FOI la legge n. 81/1992 impone di produrre una versione che esclude dal calcolo i prezzi dei beni riferiti ai 'Tabacchi'.

L'IPCA ha in comune con il NIC la popolazione di riferimento, ma si differenzia dagli altri due indici perché il paniere esclude, sulla base di un accordo comunitario, le lotterie, il lotto, i concorsi pronostici e alcuni servizi assicurativi.

Un'ulteriore differenziazione fra i tre indici riguarda **il concetto di prezzo** considerato: il NIC e FOI si basano sullo stesso paniere, ma il peso attribuito a ogni bene o servizio è diverso a seconda dell'importanza che questi rivestono nei consumi della popolazione di riferimento.

Tali indici considerano sempre il prezzo pieno di vendita mentre l'IPCA si riferisce al prezzo effettivamente pagato dal consumatore.

Ad esempio, nel caso dei medicinali, mentre per gli indici nazionali viene considerato il prezzo pieno del prodotto, per quello armonizzato europeo il prezzo di riferimento è rappresentato dalla quota effettivamente a carico del consumatore (il ticket).

Inoltre l'IPCA tiene conto anche delle riduzioni temporanee di prezzo (saldi e promozioni).

La rilevazione dei prezzi al consumo viene effettuata considerando un certo numero di beni e servizi (il cosiddetto "**paniere**"), opportunamente selezionato al fine di essere il più rappresentativo possibile.

LE MODALITA' DELL' INDAGINE

Il campione nazionale 2008:

- I comuni coinvolti nella rilevazione 2008 sono 84 (20 capoluoghi di regione e 64 capoluoghi di provincia).

- La copertura territoriale degli indici, misurata in termini di popolazione residente nelle province i cui capoluoghi partecipano alla rilevazione, nel 2008 è pari all'87,9%.

I prezzi vengono rilevati in un totale di circa 40.000 punti vendita, ai quali si aggiungono poco meno di 10.000 abitazioni per la parte che riguarda gli affitti.

Nel complesso sono circa 400.000 le quotazioni rilevate ogni mese.

Il campione Modenese 2008:

Il Servizio Statistica svolge la rilevazione su 490 punti vendita nel territorio comunale modenese per un totale complessivo di n. 5.862 quotazioni suddivise per i dodici capitoli di spesa:

1- Prodotti alimentari e bevande analcoliche*	1.856
2- Bevande alcoliche e tabacchi	137
3- Abbigliamento e calzature	427
4- Abitazione, acqua, elettricità e combustibili**	45
5- Mobili, articoli e servizi per la casa	562
6- Servizi sanitari e spese per la salute	400
7- Trasporti	118
8- Comunicazioni	6
9- Ricreazione, spettacoli e cultura	337
10- Istruzione	33
11- Servizi ricettivi e di ristorazione	230
12- Altri beni e servizi	458

(*) le voci **ortaggi, frutta, ittici, benzine** compaiono nella tavola come singola unità, in realtà tali referenze sono composte da ben 1.153 quotazioni di prodotto rilevate.

(**) la voce **affitti** compare nella tavola come singola unità, in realtà tale referenza è composita, cioè formata da 100 unità immobiliari rilevate.

I dati nazionali compaiono nella tavola come singole unità, ma ognuna è riferita ad una voce composita, cioè formata da numerose quotazioni (n.55).

Struttura gestione prezzi al consumo

Il ciclo di produzione, schematizzato al massimo livello di generalità, può essere descritto dalla sequenza delle fasi di:

- 1) rilevazione
- 2) controllo dati
- 3) elaborazione
- 4) diffusione.



Il risultato finale che emerge dalla **rilevazione mensile prezzi** (1-21 di ogni mese) viene sintetizzato attraverso questi 3 indicatori:

INDICE PRINCIPALE NIC <ul style="list-style-type: none">● con tabacchi● senza tabacchi	INDICE DEI PREZZI AL CONSUMO INTERA COLLETTIVITA' <i>E' l' indice principale, ad esso si riferisce la generalita' dei consumi delle famiglie, e' l' indice di maggior copertura del campo di osservazione dell' indagine.</i>
INDICE IPCA	INDICE ARMONIZZATO PREZZI AL CONSUMO PER I PAESI DELL' UNIONE EUROPEA. <i>Per il quale struttura e metodo di calcolo sono regolamentati dalla legislazione comunitaria, esso limita il campo di osservazione a consumi di beni o servizi che hanno regimi di prezzo comparabili nei diversi paesi dell' Unione Europea.</i>
INDICE FOI <ul style="list-style-type: none">● con tabacchi● senza tabacchi	INDICE DEI PREZZI AL CONSUMO PER LE FAMIGLIE DI OPERAI ED IMPIEGATI (Ex indice costo vita) <i>E' l' indicatore considerato dalla maggior parte dei riferimenti normativi nazionali per l' adeguamento di valori espressi in valuta corrente (aggiornamento canoni di locazione, contratti, rivalutazioni, ass. mantenimento ecc.)</i>

**TAV. B.1 - RIEPILOGO DEI NUMERI INDICI DEI PREZZI AL CONSUMO
MODENA - ITALIA
ANNO 2008**

mese	MODENA				ITALIA			
	Base 1998=100		Base 1995=100		Base 1995=100			
	NIC	NIS	FOI	FOS	NIC	NIS	FOI	FOS
Gennaio	122,9	122,7	134,9	134,1	134,5	133,9	133,2	132,2
Febbraio	123,4	123,1	135,3	134,5	134,8	134,2	133,5	132,5
Marzo	123,9	123,6	135,9	135,1	135,5	134,9	134,2	133,2
Aprile	124,1	123,9	136,1	135,4	135,8	135,2	134,5	133,5
Maggio	124,7	124,5	136,8	136,1	136,5	136,0	135,2	134,2
Giugno	125,3	125,1	137,4	136,7	137,1	136,6	135,8	134,8
Luglio	126,1	125,8	138,2	137,4	137,8	137,2	136,4	135,4
Agosto	126,3	126,1	138,5	137,7	138,0	137,4	136,6	135,5
Settembre	126,0	125,7	138,0	137,2	137,6	137,0	136,2	135,2
Ottobre	126,2	125,9	138,2	137,4	137,6	137,0	136,2	135,2
Novembre	125,8	125,5	137,7	136,9	137,1	136,5	135,7	134,7
Dicembre	125,7	125,4	137,6	136,8	136,9	136,3	135,5	134,5
I. medio	125,0	124,8	137,1	136,3	136,6	136,0	135,3	134,2

**GRAF. B.1 - NUMERO QUOTAZIONI RILEVATE PER CAPITOLO DI SPESA
Anno 2008 -**

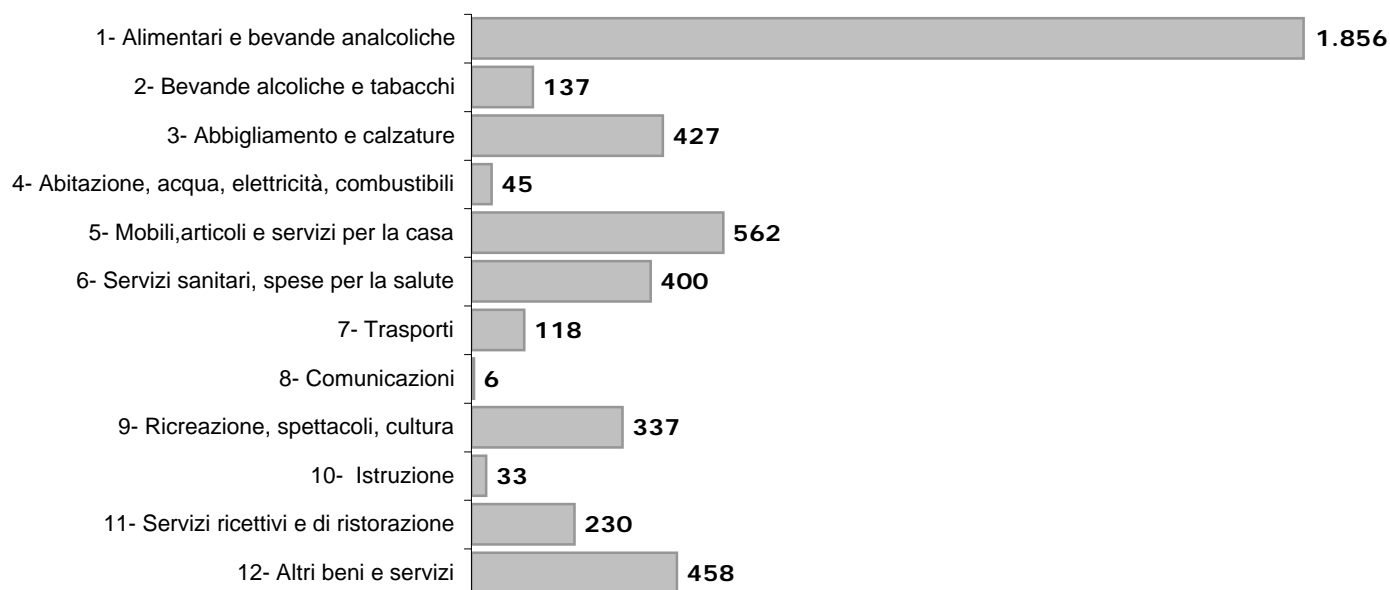

- Le voci "Ortaggi", "Frutta" e "Ittici" (inserite nel capitolo "1 - Alimentari e bevande analcoliche") compaiono nel grafico come singole unità: in realtà tali referenze sono composte da 1.108 quotazioni.

- La voce "Affitti" (inserita nel capitolo "4 - Abitazione") compare come singola unità ma si riferisce a 100 unità immobiliari.

- Le voci "Benzine" e "Altri carburanti" (inserite nel capitolo "7 - Trasporti") compaiono come singole unità ma sono composte complessivamente da 45 quotazioni.

**TAV. B.2 - INDICI NIC E FOS DELLE CITTA' CAPOLUOGO DI REGIONE E MODENA
DIFFERENZA RISPETTO AGLI INDICI NIC E FOS NAZIONALI - ANNI 2007 - 2008**

CITTA'	INDICE INTERA COLLETTIVITA' (NIC)				INDICE FAM. OP/IMP. S/TABACCHI (FOS)			
	Ind. Nic 2007	Ind. Nic 2008	Var. % 2008	Diff. su Italia	Ind. Fos 2007	Ind. Fos 2008	Var. % 2008	Diff. su Italia
TORINO	125,5	130,1	3,7	0,4	134,5	139,4	3,6	0,4
AOSTA	117,8	121,5	3,1	-0,2	125,5	129,5	3,2	-
MILANO	119,1	122,9	3,2	-0,1	128,3	132,1	3,0	-0,2
TRENTO	121,1	124,6	2,9	-0,4	126,6	129,9	2,6	-0,6
VENEZIA	122,5	126,2	3,0	-0,3	132,8	136,8	3,0	-0,2
TRIESTE	123,4	127,1	3,0	-0,3	131,1	134,6	2,7	-0,5
GENOVA	121,2	124,9	3,1	-0,2	127,3	131,2	3,1	-0,1
BOLOGNA	119,7	123,2	2,9	-0,4	129,5	133,4	3,0	-0,2
FIRENZE **	117,9	-	-	-	126,0	-	-	-
PERUGIA	120,3	124,0	3,1	-0,2	128,2	131,9	2,9	-0,3
ANCONA	120,5	124,3	3,2	-0,1	129,1	133,1	3,1	-0,1
ROMA	122,2	125,8	2,9	-0,4	132,5	136,6	3,1	-0,1
L'AQUILA	120,9	125,3	3,6	0,3	127,2	131,8	3,6	0,4
CAMPOBASSO **	118,9	-	-	-	126,4	-	-	-
NAPOLI	123,2	127,6	3,6	0,3	133,1	138,0	3,7	0,5
BARI	121,5	125,3	3,1	-0,2	126,7	130,4	2,9	-0,3
POTENZA	120,4	124,3	3,2	-0,1	125,2	129,3	3,3	0,1
REGGIO CALABRIA*	120,7	125,0	3,6	0,3	128,3	132,7	3,4	0,2
PALERMO	120,3	124,4	3,4	0,1	126,1	130,4	3,4	0,2
CAGLIARI	119,8	124,3	3,8	0,5	128,0	132,6	3,6	0,4
MODENA	120,8	125,0	3,5	0,2	131,9	136,3	3,3	0,1
ITALIA	132,2	136,6	3,3		130,0	134,2	3,2	

* La Regione Calabria è rappresentata da Reggio Calabria, poiché il suo capoluogo Catanzaro non effettua la rilevazione.

** Gli indici delle città di Campobasso e Firenze non sono stati calcolati per mancata rilevazione dei prezzi o perché la stessa è stata effettuata in modo non conforme alle norme impartite dall'Istat.

Graf. B2 - VARIAZIONI % INDICE NIC 2008 - MODENA, ITALIA E CAPOLUOGHI DI REGIONE

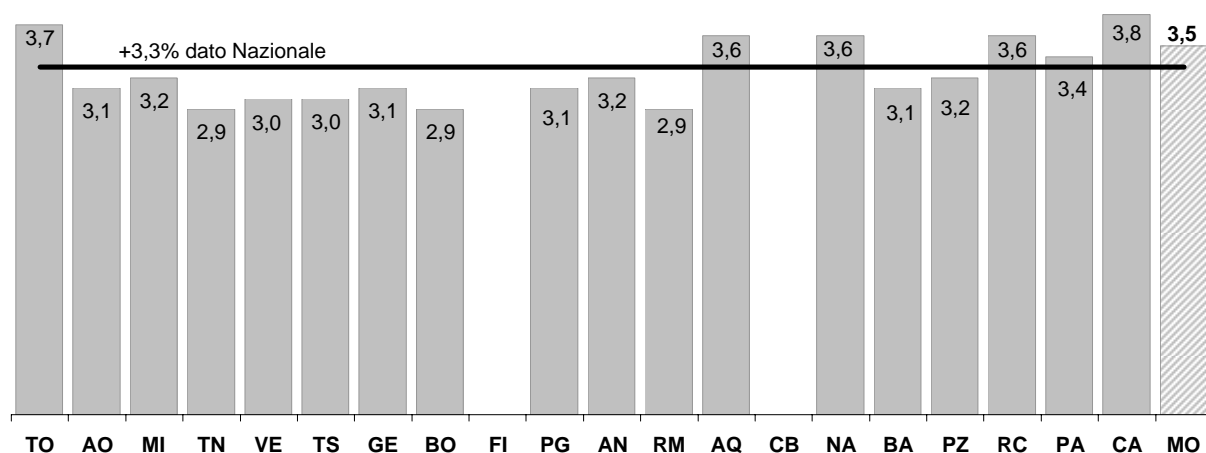

- La Regione Calabria è rappresentata da Reggio Calabria poiché il suo capoluogo Catanzaro non effettua la rilevazione.

- Gli indici delle città di Campobasso e Firenze non sono stati calcolati per mancata rilevazione dei prezzi o perché la stessa è stata effettuata in modo non conforme alle norme impartite dall'Istat.

**TAV. B.3a - INDICE GENERALE PREZZI AL CONSUMO INTERA COLLETTIVITA' NAZIONALE NIC
MODENA - BASE 1998=100 ITALIA - BASE 1995=100**

MESI	MODENA						ITALIA					
	INDICE GENERALE		VARIAZIONI % SU				INDICE GENERALE		VARIAZIONI % SU			
			Mese precedente		Stesso mese anno preced.				Mese precedente		Stesso mese anno preced.	
	2007	2008	2007	2008	2007	2008	2007	2008	2007	2008	2007	2008
Gen.	119,5	122,9	0,1	0,5	1,9	2,8	130,6	134,5	0,1	0,4	1,7	3,0
Feb.	120,0	123,4	0,4	0,4	1,9	2,8	131,0	134,8	0,3	0,2	1,8	2,9
Mar.	120,0	123,9	0,0	0,4	1,9	3,3	131,2	135,5	0,2	0,5	1,7	3,3
Apr.	120,1	124,1	0,1	0,2	1,4	3,3	131,4	135,8	0,2	0,2	1,5	3,3
Mag.	120,4	124,7	0,2	0,5	1,3	3,6	131,8	136,5	0,3	0,5	1,5	3,6
Giu.	120,8	125,3	0,3	0,5	1,5	3,7	132,1	137,1	0,2	0,4	1,7	3,8
Lug.	121,1	126,1	0,2	0,6	1,4	4,1	132,4	137,8	0,2	0,5	1,6	4,1
Ago.	121,3	126,3	0,2	0,2	1,4	4,1	132,6	138,0	0,2	0,1	1,6	4,1
Set.	121,1	126,0	-0,2	-0,2	1,3	4,0	132,6	137,6	0,0	-0,3	1,7	3,8
Ott.	121,6	126,2	0,4	0,2	2,0	3,8	133,0	137,6	0,3	0,0	2,1	3,5
Nov.	121,9	125,8	0,2	-0,3	2,3	3,2	133,5	137,1	0,4	-0,4	2,4	2,7
Dic.	122,3	125,7	0,3	-0,1	2,4	2,8	133,9	136,9	0,3	-0,1	2,6	2,2
MEDIA	120,8	125,0	/	/	1,7	3,5	132,2	136,6	/	/	1,8	3,3

Graf. B. 3a - INDICE GENERALE N.I.C. DEI PREZZI AL CONSUMO, CONFRONTO MODENA- ITALIA Anno 2008

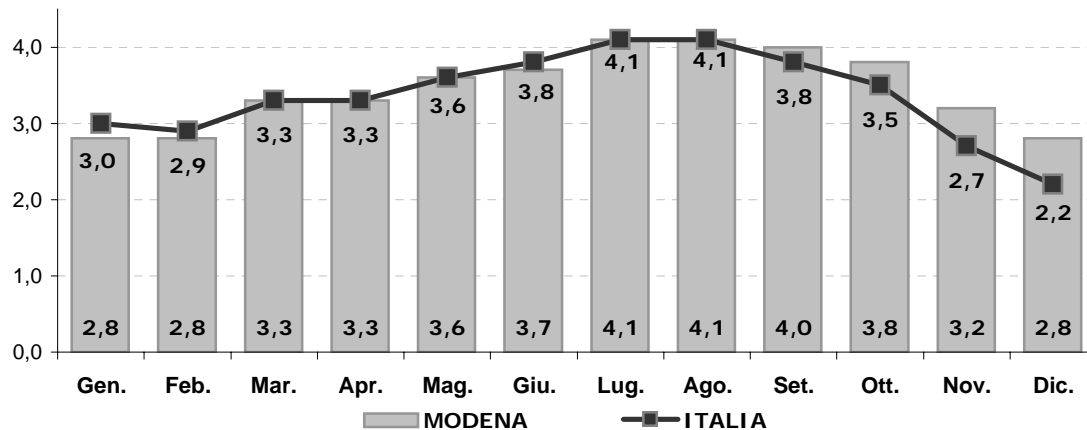

**TAV. B.3b - CONFRONTO COEFFICIENTI DI PONDERAZIONE INDICE N.I.C. (*)
MODENA - ITALIA PER CAPITOLO DI SPESA - ANNO 2008**

CAPITOLI DI SPESA	MODENA	ITALIA
ALIMENTARI E BEVANDE ANALCOLICHE	140.931	168.844
BEVANDE ALCOLICHE E TABACCHI	23.271	29.304
ABBIGLIAMENTO E CALZATURE	80.393	86.472
ABITAZIONE, ACQUA, ELETTR. COMBUST.	90.705	93.783
MOBILI, ARREDAMENTO E SERV. CASA	79.986	85.856
SERVIZI SANITARI E SPESE PER LA SALUTE	96.812	79.888
TRASPORTI	152.100	152.391
COMUNICAZIONI	25.069	26.431
RICREAZIONE, SPETTACOLO E CULTURA	89.220	75.348
ISTRUZIONE	11.666	10.174
SERVIZI RICETTIVI E DI RISTORAZIONE	129.948	110.619
ALTRI BENI E SERVIZI	79.899	80.890
TOTALE	1.000.000	1.000.000

* I coefficienti di ponderazione (pesi) vengono assegnati a livello regionale, aggiornati annualmente attraverso l'utilizzazione dei dati di contabilità nazionale e di quelli derivanti dall'indagine sui consumi delle famiglie. Sono rappresentativi della struttura dei consumi della popolazione.

TAV. B.4 - INDICE PREZZI AL CONSUMO INTERA COLLETTIVITA' NAZ. N I C - PER CAPITOLI DI SPESA
 VARIAZIONI PERCENTUALI SU STESSO MESE ANNO PRECEDENTE - MODENA/ITALIA - Anno 2008

CAPITOLI		M E S I											T. Medio	
		gen.	feb.	mar.	apr.	mag.	giu.	lug.	ago.	set.	ott.	nov.		dic.
ALIMENTAZ.	MO	4,2	4,6	4,8	5,2	5,5	5,8	5,9	6,5	5,7	5,0	4,7	4,4	5,2
	IT.	4,5	4,9	5,5	5,6	5,8	6,1	6,3	6,3	5,8	5,2	4,7	4,3	5,4
ALCOLICI TABACCHI	MO	4,1	2,4	2,5	2,5	2,7	2,9	4,9	5,1	5,5	5,6	5,6	5,6	4,1
	IT.	4,5	2,6	2,8	2,9	3,0	3,1	5,1	5,2	5,2	5,3	5,3	5,3	4,2
ABBIGLIAM.	MO	1,5	1,4	1,4	1,6	1,8	1,7	1,7	1,5	1,5	1,5	1,5	1,5	1,5
	IT.	1,6	1,6	1,7	1,7	1,8	1,8	1,8	1,7	1,8	1,7	1,6	1,6	1,7
ABITAZIONE ENERGIA	MO	3,3	3,3	3,3	6,5	6,7	6,8	10,4	10,2	9,9	10,1	9,6	9,2	7,5
	IT.	4,0	4,0	4,3	6,1	6,8	7,2	8,6	8,2	7,7	7,5	6,4	6,1	6,4
MOBILI SERV. CASA	MO	3,5	3,5	3,4	3,5	2,8	2,7	2,8	3,1	3,1	3,2	3,3	3,2	3,2
	IT.	3,6	3,4	3,5	3,6	2,9	3,0	3,0	2,8	2,9	3,0	2,8	2,9	3,1
SANITARI SALUTE	MO	1,2	1,5	1,5	1,5	1,4	1,5	1,5	1,0	3,3	3,4	3,1	3,2	2,1
	IT.	0,7	-0,1	-0,3	-0,3	-0,2	0,0	0,2	0,0	0,2	0,3	0,5	0,7	0,2
TRASPORTI	MO	5,8	5,8	6,1	5,3	6,1	6,9	6,8	7,3	6,7	5,2	2,1	-0,3	5,4
	IT.	5,4	5,5	5,8	5,1	6,3	6,9	7,1	7,5	6,7	5,1	1,9	-0,2	5,2
COMUNICA- ZIONI	MO	-8,7	-8,6	-2,5	-3,0	-4,1	-2,5	-3,8	-4,5	-5,1	-4,1	-4,3	-3,8	-4,6
	IT.	-8,5	-8,4	-2,1	-2,7	-3,5	-2,3	-3,2	-3,9	-4,4	-3,6	-3,6	-3,3	-4,2
RICREAZIONE CULTURA	MO	1,0	0,8	0,9	0,8	1,2	0,7	1,1	1,1	0,1	0,1	-0,4	-0,3	0,6
	IT.	0,7	0,7	0,7	0,9	1,1	1,1	1,3	1,2	0,3	0,5	0,4	0,3	0,8
ISTRUZIONE	MO	3,3	3,3	3,3	3,3	3,3	3,3	3,3	3,3	4,6	4,8	4,8	4,8	3,8
	IT.	2,3	2,4	2,4	2,4	2,4	2,4	2,4	2,4	2,0	2,2	2,2	2,2	2,3
SERVIZI RICETTIVI	MO	3,4	2,7	3,5	3,4	3,5	3,8	3,7	3,7	3,9	3,7	3,6	3,7	3,5
	IT.	2,5	2,6	2,8	2,4	2,5	2,5	2,5	2,4	2,7	2,3	2,5	2,2	2,5
ALTRI BENI SERVIZI	MO	2,4	2,5	2,6	2,4	2,5	2,2	2,1	1,8	1,5	1,7	1,4	1,4	2,0
	IT.	3,0	3,2	3,3	3,0	2,9	3,0	3,0	2,9	2,8	3,1	2,7	2,7	3,0

Graf. B. 4 - VARIAZIONE % DELLA MEDIA ANNUA INDICE N.I.C. PER
 CAPITOLI DI SPESA, MODENA- ITALIA Anno 2008

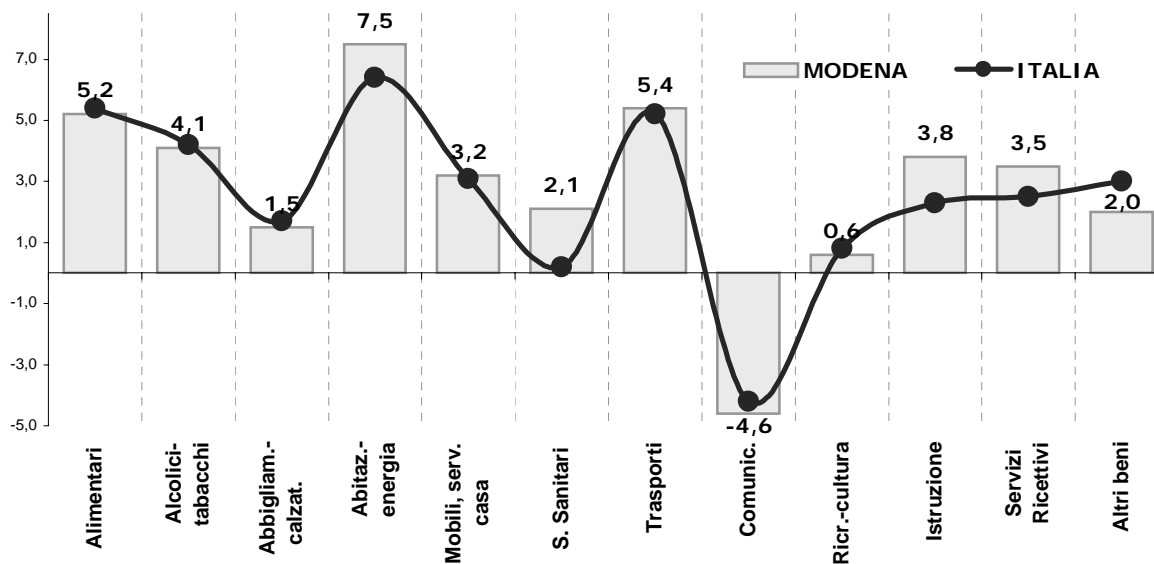

TAV. B.5 - VARIAZIONI MEDIE ANNUE INDICE PREZZI AL CONSUMO, CONFRONTO CON TASSO PROGRAMMATO DI INFLAZIONE

ANNO	TASSO PROG. INFLAZIONE	FAM. OP. /IMP. MODENA (FOS)	FAM. OP. /IMP. ITALIA (FOS)	INT. COLLET. MODENA (NIC) (*)	INT. COLLET. NAZIONALE (NIC)
1989	4,0	6,6	6,6	-	6,3
1990	4,5	6,6	6,1	-	6,5
1991	5,0	6,4	6,4	-	6,4
1992	4,5	6,3	5,4	-	5,2
1993	4,5	3,5	4,2	-	4,5
1994	3,5	3,8	3,9	-	4,0
1995	5,1	5,3	5,4	-	5,2
1996	3,5	5,0	3,9	-	4,0
1997	2,5	1,9	1,7	-	2,0
1998	1,8	2,1	1,8	-	1,9
1999	1,5	1,6	1,6	-	1,7
2000	2,3	2,6	2,6	2,7	2,5
2001	2,8	3,4	2,7	3,5	2,7
2002	1,7	2,6	2,4	2,7	2,5
2003	1,4	2,1	2,5	2,2	2,7
2004	1,7	1,4	2,0	1,4	2,2
2005	1,6	1,4	1,7	1,5	1,9
2006	1,7	2,3	2,0	2,3	2,1
2007	2,0	1,6	1,7	1,7	1,8
2008	1,7	3,3	3,2	3,5	3,3

(*) Dal 1999 anche il comune di Modena ha provveduto a calcolare l'indice NIC, in base a direttive COICOP e ISTAT.

Graf. B.5 - CONFRONTO TRA TASSO PROGRAMMATO E INDICE DEI PREZZI AL CONSUMO (N.I.C) MODENA - ITALIA NEL PERIODO 2001/2008

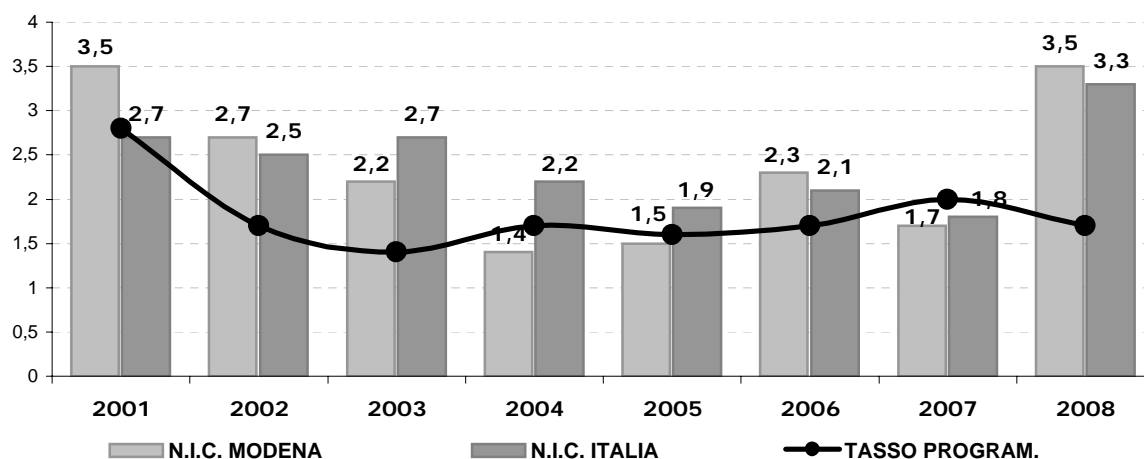

Tav. B.7 - ELENCO PRODOTTI DEL PANIERE DELL' INDICE DEI PREZZI AL CONSUMO INTERA COLLETTIVITA' NAZIONALE (NIC) RILEVATI NEL COMUNE DI MODENA AL DICEMBRE 2008

Capitolo=1 ALIMENTARI E BEVANDE ANALCOLICHE

Prodotto	Unita' misura	Quant. rilev.	Numero quotaz.	Prezzo medio dic. 2008	Variaz. % annua
RISO	Grammi	1.000	20	1,88	9,4
PANE	Grammi	1.000	18	3,47	0,2
PANE PER TOAST	Grammi	300	14	0,59	6,0
PASTA DI SEMOLA DI GRANO DURO	Grammi	1.000	20	1,51	28,1
PASTA ALL' UOVO	Grammi	500	17	2,15	6,2
PASTA RIPIENA	Grammi	1.000	16	11,45	6,8
FARINA DI FRUMENTO	Grammi	1.000	20	0,59	10,6
CEREALI BIOLOGICI	Grammi	1.000	7	3,26	3,5
MERENDA PRECONFEZIONATA	Grammi	1.000	19	6,43	6,9
PASTICCERIA FRESCA	Grammi	1.000	14	18,54	3,3
BISCOTTI FROLLINI	Grammi	1.000	20	3,24	6,6
BISCOTTI COMUNI	Grammi	1.000	20	3,23	3,4
FETTE BISCOTTATE	Grammi	300	14	1,00	8,0
CRACKERS	Grammi	300	14	0,74	8,8
GRISSINI	Grammi	1.000	13	4,34	7,0
CREMA DI RISO PRIMA INFANZIA	Grammi	300	8	3,50	1,9
BISCOTTI PRIMA INFANZIA	Grammi	280	12	2,40	0,6
PIATTO PRONTO SURGELATO	Grammi	1.000	8	6,50	3,0
PIZZA SURGELATA	Grammi	1.000	12	6,15	4,2
CEREALI PER COLAZIONE	Grammi	1.000	11	6,55	4,5
CARNE FRESCA DI VITELLO	Grammi	1.000	15	21,75	-0,4
CARNE BOVINO ADULTO I TAGLIO	Grammi	1.000	19	17,70	6,5
CARNE BOVINO ADULTO II TAGLIO	Grammi	1.000	19	10,55	8,0
CARNE BOVINO ADULTO TRITATA	Grammi	1.000	18	9,73	3,8
CARNE FRESCA SUINA - POLPA	Grammi	1.000	21	10,23	0,6
CARNE FRESCA SUINA - BRACIOLA	Grammi	1.000	20	7,63	6,1
POLLO FRESCO	Grammi	1.000	21	4,63	0,4
PETTO DI TACCHINO	Grammi	1.000	19	10,44	-0,1
PETTO DI POLLO	Grammi	1.000	20	10,47	2,1
SALAME	Grammi	1.000	17	21,99	4,1
PANCETTA	Grammi	1.000	18	15,25	2,5
MORTADELLA	Grammi	1.000	18	12,65	3,4
PROSCIUTTO COTTO	Grammi	1.000	18	21,48	1,6
PROSCIUTTO CRUDO	Grammi	1.000	18	25,64	3,1
BRESAOLA	Grammi	1.000	14	33,62	7,4
PROSCIUTTO CRUDO AFFETTATO IN CONFEZIONE	Grammi	1.000	8	35,01	9,2
PROSCIUTTO COTTO AFFETTATO IN CONFEZIONE	Grammi	1.000	11	22,85	4,3
SALAME AFFETTATO IN CONFEZIONE	Grammi	1.000	12	25,95	3,8
SALSICCIA DI SUINO	Grammi	1.000	17	7,42	3,8
WURSTEL	Grammi	1.000	12	6,03	3,6
CARNE EQUINA	Grammi	1.000	9	16,74	2,8
CARNE OVINA O CAPRINA	Grammi	1.000	9	17,78	3,8
CONIGLIO	Grammi	1.000	18	8,58	9,8
CARNE BOVINA IN SCATOLA	Grammi	1.000	16	11,02	2,7
OMOGENEIZZATI DI CARNE	Grammi	160	10	1,88	0,5
ALICI	Grammi	1.000	5	5,01	9,4
SARDE	Grammi	1.000	5	4,29	2,8
SOGLIOLE	Grammi	1.000	5	26,39	4,0
CODA DI ROSPO	Grammi	1.000	5	26,33	14,1
PESCE SPADA IN TRANCI	Grammi	1.000	5	26,93	11,8

Tav. B.7 - ELENCO PRODOTTI DEL PANIERE DELL' INDICE DEI PREZZI AL CONSUMO INTERA COLLETTIVITA' NAZIONALE (NIC) RILEVATI NEL COMUNE DI MODENA AL DICEMBRE 2008

segue Capitolo=1 ALIMENTARI E BEVANDE ANALCOLICHE

SALMONE IN TRANCI	Grammi	1.000	5	10,77	6,4
PERSICO	Grammi	1.000	5	10,99	9,3
CALAMARI	Grammi	1.000	5	21,45	4,9
VONGOLE	Grammi	1.000	5	9,26	-4,8
CANNOCCHIE	Grammi	1.000	5	10,18	-13,2
SCAMPI	Grammi	1.000	5	34,82	10,1
ORATE DA ALLEVAMENTO	Grammi	1.000	5	10,89	-10,9
SPIGOLE (BRANZINO) DA ALLEVAMENTO	Grammi	1.000	5	11,86	3,9
BACCALA'	Grammi	1.000	8	16,33	1,2
FILETTI DI PLATESSA SURGELATI	Grammi	1.000	18	15,95	2,3
BASTONCINI DI PESCE SURGELATI	Grammi	1.000	17	9,39	1,4
NASELLO SURGELATO	Grammi	1.000	15	11,30	4,9
MOLLUSCHI SURGELATI	Grammi	1.000	12	9,68	1,7
VONGOLE SGUSCIATE SURGELATE	Grammi	1.000	10	8,40	0,4
TONNO IN SCATOLA	Grammi	1.000	19	9,28	6,9
FILETTI D'ACCIUGA SOTT'OLIO	Grammi	1.000	19	28,36	5,9
LATTE FRESCO	Cl.	100	17	1,43	4,1
LATTE A LUNGA CONSERVAZIONE	Cl.	100	15	0,97	-1,0
LATTE IN POLVERE PER NEONATI	Grammi	1.000	7	15,21	9,2
YOGURT BIOLOGICO	Grammi	125	9	0,68	0,0
YOGURT AL FRUTTO	Grammi	125	16	0,44	-0,2
PANNA DA CUCINA	MI.	200	10	1,06	8,3
PARMIGIANO REGGIANO	Grammi	1.000	21	15,15	0,6
GRANA PADANO	Grammi	1.000	9	11,24	3,4
PECORINO	Grammi	1.000	16	15,65	2,9
ASIAGO	Grammi	1.000	10	8,94	1,1
EMMENTAL	Grammi	1.000	12	12,43	9,6
FONTINA	Grammi	1.000	11	11,13	3,0
GORGONZOLA	Grammi	1.000	20	12,99	4,9
TALEGGIO	Grammi	1.000	11	14,47	5,9
FORMAGGIO A PASTA FILATA	Grammi	1.000	8	13,65	8,4
STRACCHINO O CRESCENZA	Grammi	1.000	20	12,15	5,5
MOZZARELLA DI BUFALA	Grammi	1.000	14	15,05	3,4
MOZZARELLA DI MUCCA	Grammi	1.000	15	9,07	1,4
FORMAGGI FUSI IN SCATOLA	Grammi	1.000	20	9,25	8,7
FORMAGGI FUSI IN FETTE	Grammi	1.000	12	7,25	7,2
RICOTTA	Grammi	1.000	15	4,78	4,9
UOVA DI GALLINA	Pz.conf.	6	17	1,18	3,1
UOVA DI GALLINA BIOLOGICHE	Pz.conf.	6	12	2,30	5,4
BURRO	Grammi	1.000	19	6,73	0,3
OLIO EXTRAVERGINE DI OLIVA	Cl.	100	18	5,19	0,0
OLIO DI OLIVA	Cl.	100	16	4,66	-1,1
OLIO DI SEMI DI GIRASOLE	Cl.	100	18	1,89	28,4
OLIO DI MAIS	Cl.	100	20	2,14	18,6
MARGARINA	Grammi	1.000	18	2,63	9,1
FRUTTA (PREZ. PEREQUATO 43 VARIETA')	Grammi	1.000	11	2,43	13,0
BANANE	Grammi	1.000	11	2,11	0,5
LIMONI	Grammi	1.000	11	2,59	8,8
POMPELMI	Grammi	1.000	11	2,42	9,5
NOCI	Grammi	1.000	14	7,77	13,3

**Tav. B.7 - ELENCO PRODOTTI DEL PANIERE DELL' INDICE DEI PREZZI AL CONSUMO INTERA COLLETTIVITA'
NAZIONALE (NIC) RILEVATI NEL COMUNE DI MODENA
AL DICEMBRE 2008**

segue Capitolo=1 ALIMENTARI E BEVANDE ANALCOLICHE

PRUGNE SECCHIE	Grammi	1.000	10	8,87	1,9
OLIVE VERDI IN SALAMOIA	Grammi	1.000	14	7,64	3,7
FRUTTA SCIROPATA	Grammi	1.000	16	2,60	4,6
ORTAGGI (PREZ. PEREQUATO 50 VARIETA')	Grammi	1.000	11	2,43	3,8
CIPOLLE	Grammi	1.000	11	2,31	-14,4
AGLIO	Grammi	1.000	11	7,32	-10,2
SEDANO	Grammi	1.000	11	2,86	4,4
PATATE	Grammi	1.000	11	1,13	-7,4
INSALATA IN CONFEZIONE	Grammi	1.000	8	13,19	-2,9
PISELLI SURGELATI	Grammi	1.000	19	3,94	3,3
PATATE SURGELATE	Grammi	1.000	10	1,83	-0,6
MINISTRONE SURGELATO	Grammi	1.000	19	2,75	2,4
SPINACI SURGELATI	Grammi	1.000	19	3,03	-4,3
FAGIOLI SECCHI	Grammi	1.000	13	4,26	9,0
CIPOLLINE ALL' ACETO	Grammi	1.000	10	6,04	8,8
CARCIOFINI SOTT' OLIO	Grammi	1.000	11	11,20	5,5
LEGUMI LESSATI IN CONFEZIONE	Grammi	1.000	20	2,35	7,5
POMODORI PELATI	Grammi	1.000	19	1,41	16,3
PASSATA DI POMODORO	Grammi	1.000	19	1,30	18,2
SUGHI PRONTI	Grammi	1.000	16	5,15	6,2
PATATINE FRITTE	Grammi	1.000	13	6,17	9,4
ZUCCHERO	Grammi	1.000	20	0,88	-0,8
CONFETTURA DI FRUTTA	Grammi	1.000	20	4,01	8,6
MIELE	Grammi	1.000	14	7,64	6,7
CIOCCOLATO IN TAVOLETTE	Grammi	100	16	0,86	9,7
OVETTO DI CIOCCOLATA	Unita'	1	12	0,88	3,0
CIOCCOLATINI	Grammi	1.000	13	17,32	8,2
CREMA DA SPALMARE AL CACAO	Grammi	1.000	20	6,59	2,5
CARAMELLE	Grammi	1.000	9	15,34	5,0
CHEWING GUM	Grammi	1.000	12	38,53	0,8
VASCHETTA GELATO	Grammi	1.000	16	6,04	6,4
GELATI MULTIPACK	Grammi	1.000	12	7,81	2,2
PEPE NERO	Grammi	100	10	3,73	11,1
MAIONESE	Ml.	100	13	0,43	13,8
ACETO BALSAMICO	Cl.	100	15	8,95	4,9
SALE	Grammi	1.000	15	0,39	-3,3
DADI PER BRODO	Grammi	100	20	0,94	6,6
CAFFE' DECAFFEINATO	Grammi	1.000	15	9,11	1,8
CAFFE' TOSTATO	Grammi	1.000	20	9,20	7,4
THE'	Grammi	100	20	3,55	3,3
CACAO AMARO	Grammi	100	20	0,98	3,9
ACQUA MINERALE	Cl.	900	18	1,84	0,6
SUCCO DI FRUTTA	Cl.	100	19	1,24	3,8
BEVANDA GASSATA (COLA)	Cl.	100	17	0,82	3,2
ARANCIATA	Cl.	100	13	0,62	4,1
THE' IN BOTTIGLIA	Cl.	150	13	1,08	1,2

Capitolo=2 BEVANDE ALCOLICHE E TABACCHI

Prodotto	Unita' misura	Quant. rilev.	Numero quotaz.	Prezzo medio dic. 2008	Variaz. % annua
BRANDY	Cl.	75	17	10,80	4,3
APERITIVO	Cl.	100	10	7,89	3,7
WHISKY	Cl.	75	17	11,66	7,5
GRAPPA	Cl.	75	10	10,61	4,9
LIQUORE DOLCE	Cl.	100	10	13,37	5,4

Tav. B.7 - ELENCO PRODOTTI DEL PANIERE DELL' INDICE DEI PREZZI AL CONSUMO INTERA COLLETTIVITA' NAZIONALE (NIC) RILEVATI NEL COMUNE DI MODENA AL DICEMBRE 2008

segue Capitolo=2 BEVANDE ALCOLICHE E TABACCHI

VINO COMUNE	Cl.	100	18	1,72	5,2
VINO D.O.C.	Cl.	75	16	3,71	5,2
VINO SPUMANTE	Cl.	75	10	6,32	11,7
BIRRA NAZIONALE	Cl.	100	16	1,39	9,0
BIRRA ESTERA	Cl.	75	10	1,85	5,2

Capitolo=3 ABBIGLIAMENTO E CALZATURE

Prodotto	Unita' misura	Quant. rilev.	numero quotaz.	Prezzo medio dic. 2008	Variaz. % annua
ABITO INVERNALE UOMO	Unita'	1	7	435,42	3,4
ABITO ESTIVO UOMO	Unita'	1	7	383,99	1,6
CAPPOTTO UOMO	Unita'	1	6	398,36	4,9
GIUBBOTTO UOMO	Unita'	1	6	100,15	3,8
GIACCA UOMO	Unita'	1	7	279,34	0,6
PANTALONE INVERNALE UOMO	Unita'	1	6	73,63	0,6
PANTALONE ESTIVO UOMO	Unita'	1	6	81,57	-2,2
GIACCONE IMPERMEABILE UOMO	Unita'	1	6	267,66	0,0
GIACCA A VENTO	Unita'	1	5	119,49	2,6
GIUBBOTTO PELLE UOMO	Unita'	1	5	208,81	2,7
CAPPOTTO DONNA	Unita'	1	5	270,73	0,0
GIACCONE IMPERMEABILE DONNA	Unita'	1	6	258,88	0,0
GIACCA PELLE DONNA	Unita'	1	5	233,18	0,0
GIACCA DONNA	Unita'	1	5	102,41	3,1
TAILLEUR	Unita'	1	6	250,49	1,4
GONNA INVERNALE	Unita'	1	5	78,17	3,2
GONNA ESTIVA	Unita'	1	7	66,73	0,0
PANTALONE INVERNALE DONNA	Unita'	1	6	83,98	1,2
PANTALONE ESTIVO DONNA	Unita'	1	6	71,80	0,0
JEANS	Unita'	1	6	60,45	0,4
TUTA GINNASTICA	Unita'	1	6	67,22	4,4
CAMICIA COTONE UOMO	Unita'	1	8	60,07	3,2
PULLOVER INVERNALE UOMO	Unita'	1	7	55,35	0,0
PULLOVER ESTIVO UOMO	Unita'	1	7	55,81	-0,7
POLO UOMO	Unita'	1	7	36,21	6,3
PULLOVER INVERNALE DONNA	Unita'	1	6	52,79	0,0
PULLOVER ESTIVO DONNA	Unita'	1	6	39,65	0,0
CAMICETTA DONNA	Unita'	1	5	52,30	0,0
MAGLIA SOTTOGIACCA DONNA	Unita'	1	5	15,61	0,0
MAGLIA T-SHIRT	Unita'	1	6	23,47	-2,1
FELPA	Unita'	1	6	55,29	3,1
FELPA BAMBINO	Unita'	1	7	23,86	3,3
JEANS BAMBINO	Unita'	1	5	25,78	6,7
INTIMO UOMO	Unita'	1	8	3,56	4,6
PIGIAMA INVERNALE UOMO	Unita'	1	9	25,86	2,0
PIGIAMA ESTIVO UOMO	Unita'	1	5	22,32	1,8
MAGLIA INTIMA UOMO	Unita'	1	9	11,81	1,8
REGGISENO	Unita'	1	7	15,54	3,7
MAGLIA INTIMA DONNA	Unita'	1	9	10,20	3,5
SLIP DONNA	Unita'	1	8	5,48	4,8
PIGIAMA INVERNALE DONNA	Unita'	1	7	29,37	2,9
PIGIAMA ESTIVO DONNA	Unita'	1	6	24,39	1,5
PIGIAMA NEONATO	Unita'	1	8	12,74	1,4
BODY NEONATO	Unita'	1	13	6,24	2,2
CALZE UOMO	Paio	1	8	5,13	6,5
CALZE BAMBINO	Paio	1	8	2,37	1,3
COLLANT DONNA	Unita'	1	11	2,36	5,6

**Tav. B.7 - ELENCO PRODOTTI DEL PANIERE DELL' INDICE DEI PREZZI AL CONSUMO INTERA COLLETTIVITA'
NAZIONALE (NIC) RILEVATI NEL COMUNE DI MODENA
AL DICEMBRE 2008**

segue Capitolo=3 ABBIGLIAMENTO E CALZATURE

COSTUME DA BAGNO DONNA	Unita'	1	6	39,64	1,7
COSTUME DA BAGNO UOMO	Unita'	1	7	22,32	1,2
GUANTI	Paio	1	5	35,62	1,3
CRAVATTA PER UOMO	Unita'	1	7	34,76	0,9
CINTURA PER UOMO	Unita'	1	5	34,11	7,8
LAVATURA E STIRATURA GONNA	Unita'	1	5	3,78	0,0
LAVATURA STIRATURA ABITO UOMO	Unita'	1	5	9,54	3,3
RIPARAZIONE PANTALONE	Unita'	1	6	9,53	2,8
SCARPE UOMO	Paio	1	14	102,43	1,8
SCARPONCINO UOMO	Paio	1	6	83,71	2,4
SCARPE DONNA	Paio	1	10	85,34	4,3
SANDALI DONNA	Paio	1	7	73,53	2,5
STIVALE DONNA	Paio	1	6	124,32	2,7
SCARPE GIOVANI	Paio	1	5	84,59	-4,0
SCARPE BAMBINO	Paio	1	10	51,37	2,0
SCARPE GINNASTICA	Paio	1	5	31,09	-8,5
RISUOLATURA SCARPE UOMO	Unita'	1	5	24,08	3,0
SOPRATTACCO SCARPE DONNA	Unita'	1	5	7,68	2,2

Capitolo=4 ABITAZIONE, ACQUA, ENERGIA ELETTRICA E COMBUSTIBILI

Prodotto	Unita' misura	Quant. rilev.	Numero quotaz.	Prezzo medio dic. 2008	Variaz. % annua
AFFITTI ABITAZIONI (PREZZO MEDIO PER STANZA)	Unita'	1	100 appart.	137,04	4,0
PITTURA PER INTERNI	Ml.	5.000	5	15,40	7,1
RUBINETTERIA	Unita'	1	5	70,52	0,6
PIASTRELLE CERAMICA	Mq.	1	5	22,05	1,8
COMPENSO ELETTRICISTA	Ora	1	7	36,24	1,3
COMPENSO IDRAULICO	Ora	1	7	35,50	1,3
MANUTENZ. CALDAIA (ANNUALE SENZA FUMI)	Unita'	1	7	57,18	2,6
TARIFFA RIFIUTI (AL MQ. ANNUO)	Unita'	1	1	1,96	2,9
ACQUA POTABILE (M³ 131 ANNUI)	Unita'	1	1	161,28	3,7
GAS COTTURA (M³ 135,96 ANNUI)	Unita'	1	1	123,44	30,0
GAS RISCALDAMENTO (M³ 2029,93 ANNUI)	Unita'	1	1	1721,90	20,3
GAS IN BOMBOLE	Grammi	10.000	2	26,62	0,5
COMBUSTIBILE SOLIDO	Chilogr.	100	7	32,97	-5,2
GASOLIO RISCALDAMENTO	Cl.	10.000	4	122,54	-4,8

Capitolo=5 MOBILI, ARTICOLI E SERVIZI PER LA CASA

Prodotto	Unita' misura	Quant. rilev.	Numero quotaz.	Prezzo medio dic. 2008	Variaz. % annua
LETTINO IN LEGNO PER BAMBINO	Unita'	1	5	181,45	0,0
TAVOLO DA CUCINA	Unita'	1	6	902,43	4,4
TAVOLO PER SALA	Unita'	1	5	1201,05	2,4
DIVANO	Unita'	1	6	1468,64	2,9
COLONNA PER LIBRERIA	Unita'	1	5	692,41	3,0
SEDIA PER SOGGIORNO	Unita'	1	6	226,59	0,3
ARMADIO GUARDAROBA	Unita'	1	6	1462,27	3,3
SEDIA PER CUCINA	Unita'	1	6	120,82	0,1
MOBILE DA BAGNO	Unita'	1	5	201,67	0,0
SPECCHIO DA BAGNO	Unita'	1	5	113,82	4,6
LAMPADA DA TERRA	Unita'	1	5	176,25	-0,4
SCARPIERA	Unita'	1	5	110,03	6,5
TAVOLO PORTA PC	Unita'	1	5	73,83	3,6
COMPONENTE PER LAVELLO CUCINA	Unita'	1	5	299,01	3,9
TAPPETO	Unita'	1	5	103,65	-5,1

**Tav. B.7 - ELENCO PRODOTTI DEL PANIERE DELL' INDICE DEI PREZZI AL CONSUMO INTERA COLLETTIVITA'
NAZIONALE (NIC) RILEVATI NEL COMUNE DI MODENA
AL DICEMBRE 2008**

Capitolo=5 MOBILI, ARTICOLI E SERVIZI PER LA CASA

MOQUETTE	Mq.	1	1	48,32	5,0
RIPARAZIONE MOBILI E ART. ARRED.	Ora	2	3	62,01	9,5
LAMATURA PARQUET	Mq.	1	3	27,47	3,8
TENDE PER LA CASA	Unita'	1	3	20,71	-3,7
TESSUTO PER TENDA	Cm.	100	6	110,34	1,0
LENZUOLO	Unita'	1	9	19,25	4,3
TOVAGLIA	Unita'	1	9	17,41	2,8
SET DI ASCIUGAMANI	Pz.conf.	1	7	4,99	1,3
ACCAPPATOIO	Unita'	1	6	37,21	4,8
PIUMINO DA LETTO	Unita'	1	7	130,18	-2,0
TRAPUNTA IMBOTTITA	Unita'	1	5	94,57	1,1
MATERASSO	Unita'	1	5	515,75	1,9
FORNO A MICROONDE	Unita'	1	8	100,51	0,0
CLIMATIZZATORE	Unita'	1	8	847,52	3,4
FRIGOFREEZER	Unita'	1	8	304,92	2,5
ASPIRAPOLVERE A TRAINO	Unita'	1	7	82,02	-6,7
LAVATRICE	Unita'	1	7	330,12	2,8
LAVASTOVIGLIE	Unita'	1	6	424,61	-2,8
CALDAIA MURALE	Unita'	1	5	1682,38	2,4
FERRO DA STIRO	Unita'	1	6	28,66	-4,2
ROBOT DA CUCINA	Unita'	1	7	87,22	1,7
APP. A GAS PER COTTURA CIBI	Unita'	1	7	317,35	6,7
RIPARAZ.ELETTRODOMEST. (INCL. CHIAMATA)	Ora	1	5	61,70	9,5
PIATTO	Unita'	1	9	3,57	5,3
TAZZA DA CAFFE' CON PIATTINO	Unita'	1	8	3,85	6,3
BICCHIERE	Unita'	1	9	1,22	6,0
PIROFILA DA FORNO	Unita'	1	6	14,14	-0,6
POSATE (SET DI 3 PEZZI)	Pz.conf.	3	9	4,79	0,4
CAFFETTIERA	Unita'	1	7	16,28	6,0
PADELLA ANTIADERENTE	Unita'	1	9	20,27	2,6
PENTOLA ACCIAIO CON COPERCHIO	Unita'	1	9	42,30	6,3
PENTOLA A PRESSIONE	Unita'	1	6	83,43	2,6
CONTENITORE PLASTICA PER FRIGO	Unita'	1	5	1,82	11,9
BACINELLA PLASTICA	Unita'	1	6	2,50	3,0
LAMPADINA	Unita'	1	7	0,87	-0,6
LAMPADINA A RISP. ENERGETICO	Unita'	1	7	9,09	3,0
PRESA CORRENTE	Unita'	1	8	3,89	5,2
MULTIPRESA	Unita'	1	8	9,77	7,5
PILA ELETTRICA	Unita'	1	7	0,98	0,6
CACCIAVITE	Unita'	1	6	2,52	4,7
METRO AVVOLGIBILE	Unita'	1	6	2,99	-3,9
ATTREZZ. A MOTORE DA GIARDINO	Unita'	1	5	120,67	0,0
TUBO PER INNAFFIARE	Cm.	100	6	0,83	2,6
AMMORBIDENTE LIQUIDO	Ml.	1.000	13	0,86	1,1
DETERSIVO STOVIGLIE MANO	Ml.	1.000	15	1,22	0,8
DETERSIVO LAVATRICE IN POLVERE	Grammi	1.000	14	2,47	2,4
DETERSIVO LIQUIDO PER BUCATO A MANO	Ml.	1.000	14	1,87	2,4
DETERSIVO PER LAVASTOVIGLIE	Grammi	1.000	15	5,19	2,2
DETERSIVO BIANCHERIA DELICATA	Ml.	1.000	12	1,91	3,4
DETERSIVO PULIZIA CASA	Ml.	500	12	1,11	4,7
CANDEGGINA	Cl.	100	13	0,66	7,2
DETERGENTE PER WC	Ml.	1.000	12	2,15	0,3
LUCIDO PER SCARPE	Ml.	100	8	2,12	1,0
INSETTICIDA SPRAY	Ml.	1.000	12	6,64	7,4
PIATTI USA E GETTA	Pz.conf.	50	10	2,39	1,7
TOVAGLIOLI DI CARTA	Pz.conf.	100	10	1,83	1,2
GUANTI GOMMA CUCINA	Paio	1	11	0,99	2,4
ROTOLO DI CARTA PER CUCINA	Pz.conf.	2	12	1,66	8,6
SACCHETTI IN PVC PER FRIGO	Pz.conf.	40	10	1,58	9,7

**Tav. B.7 - ELENCO PRODOTTI DEL PANIERE DELL' INDICE DEI PREZZI AL CONSUMO INTERA COLLETTIVITA'
NAZIONALE (NIC) RILEVATI NEL COMUNE DI MODENA
AL DICEMBRE 2008**

Capitolo=5 MOBILI, ARTICOLI E SERVIZI PER LA CASA

ROTOLO CARTA ALLUMINIO	Metro	16	10	1,92	4,6
SCOPA	Unita'	1	10	6,34	8,3
LAVAGGIO PIUMONE MATRIMONIALE	Unita'	1	5	16,88	2,8

Capitolo=6 SERVIZI SANITARI E SPESE PER LA SALUTE

Prodotto	Unita' misura	Quant. rilev.	Numero quotaz.	Prezzo medio dic. 2008	Variaz. % annua
TERMOMETRO	Unita'	1	5	7,19	0,9
SIRINGA DI PLASTICA	Unita'	10	9	1,64	5,4
CEROTTI IN CONFEZ. ASSORTITI	Pz.conf.	40	8	3,12	0,3
DISINFETTANTE	ML.	1000	9	7,49	9,6
PROFILATTICO	Pz.conf.	12	8	9,24	3,0
PASTA PROTETTIVA NEONATO	ML.	50	8	2,06	1,1
BIBERON	Unita'	1	6	5,73	2,0
APPARECCHIO PRESSIONE	Unita'	1	5	84,12	2,4
APPARECCHIO AEROSOL	Unita'	1	5	44,44	1,7
LENTE DA VISTA	Unita'	1	5	28,85	0,6
LENTI A CONTATTO USA E GETTA	Pz.conf.	6	5	13,57	-3,4
MONTATURA PER OCCHIALI	Unita'	1	5	90,66	1,9
OCULISTA - LIBERA PROFESSIONE	Unita'	1	5	79,04	2,4
CARDIOLOGO - LIBERA PROFESSIONE	Unita'	1	5	91,89	-0,6
GINECOLOGO - LIBERA PROFESSIONE	Unita'	1	5	114,46	4,6
PEDIATRA - LIBERA PROFESSIONE	Unita'	1	5	66,39	0,4
OCULISTA - ATTIVITA' INTRAMURARIA	Unita'	1	2	83,04	2,1
CARDIOLOGO - ATTIVITA' INTRAMURARIA	Unita'	1	2	144,57	5,7
GINECOLOGO - ATTIVITA' INTRAMURARIA	Unita'	1	1	77,47	0,0
DENTISTA ESTRAZIONE - LIBERA PROFESSIONE	Unita'	1	5	82,92	19,9
DENTISTA OTTURAZIONE - LIBERA PROFESSIONE	Unita'	1	5	102,02	0,6
ABLAZIONE TARTARO - LIBERA PROFESSIONE	Unita'	1	5	75,29	4,6
APPARECC. ORTODONTICO (COSTO ANNUALE)	Unita'	1	4	1498,33	0,0
ANALISI URINE COMPLETE	Unita'	1	5	6,10	-8,4
ANALISI DEL SANGUE	Unita'	1	5	11,24	-2,6
ECOGRAFIA PELVICA	Unita'	1	5	85,38	5,6
FISIOTERAPIA	Minuti	20	5	13,26	5,3
RETTA IN CLINICA PRIVATA	Giorno	1	3	209,72	13,9
INTERVENTO CHIRURGICO	Unita'	1	3	3115,50	7,0

Capitolo=7 TRASPORTI

Prodotto	Unita' misura	Quant. rilev.	Numero quotaz.	Prezzo medio dic. 2008	Variaz. % annua
BICICLETTA ADULTO	Unita'	1	5	154,38	-3,0
BICICLETTA BAMBINO	Unita'	1	5	130,44	0,3
PNEUMATICO AUTO OLTRE 1500 CC.	Unita'	1	5	103,19	3,9
PNEUMATICO AUTO CIL. FINO 1500	Unita'	1	5	70,86	3,2
PNEUMATICO SCOOTER	Unita'	1	7	80,80	-0,1
BATTERIA PER AUTO	Unita'	1	6	69,36	-0,1
CASCO PER MOTOCICLISTA	Unita'	1	6	145,56	8,7
BENZINA VERDE - FAI DA TE	Cl.	1.000	9	11,25	-16,8
BENZINA VERDE - SERVITO	Cl.	1.000	8	11,58	-16,0
GASOLIO - FAI DA TE	Cl.	1.000	9	11,12	-13,3
GASOLIO - SERVITO	Cl.	1.000	8	11,46	-12,4
GAS GPL	Cl.	1.000	5	6,22	-3,0
OLIO MOTORE	ML.	1.000	5	12,54	19,5
SOSTIT. CINGHIA ALTERNATORE	Unita'	1	5	45,37	6,2
EQUILIBR.GOMME E CONVERGENZA AUTO	Unita'	1	5	63,68	8,6
SOST. PATTINI FRENI ANTERIORI	Unita'	1	5	90,23	3,8

Tav. B.7 - ELENCO PRODOTTI DEL PANIERE DELL' INDICE DEI PREZZI AL CONSUMO INTERA COLLETTIVITA' NAZIONALE (NIC) RILEVATI NEL COMUNE DI MODENA AL DICEMBRE 2008

Capitolo=7 TRASPORTI

CARROZZIERE - SOSTIT. PARAURTI AUTO	Unita'	1	5	549,79	3,9
CARROZZIERE - SOST. E VERN. PORTIERA	Unita'	1	5	1036,24	4,0
RIPARAZIONE MOTO	Unita'	1	5	44,30	0,1
LAVAGGIO AUTO	Unita'	1	5	11,01	3,7
AUTORIMESSA (CANONE MENSILE)	Unita'	1	4	87,63	1,0
PARCHEGGIO AUTO	Ora	1	6	1,06	2,6
CORSO PATENTE GUIDA	Unita'	1	5	799,03	6,4
NOLEGGIO AUTOMOBILE	Giorno	1	5	69,70	4,9
TARIFFE AUTO PUBBLICHE (TAXI)	Unita'	1	1	5,20	7,0
TRASLOCHI	Unita'	1	4	1137,79	-3,0
TRASPORTI URBANI - BIGLIETTO	Unita'	1	1	1,00	0,0
TRASPORTI URBANI - ABBONAMENTO	Mese	1	1	32,00	0,0

Capitolo=9 RICREAZIONE, SPETTACOLI, CULTURA

Prodotto	Unita' misura	Quant. rilev.	Numero quotaz.	Prezzo medio dic. 2008	Variaz. % annua
IMPIANTO HI-FI MINI COMPATTO	Unita'	1	5	90,43	-13,3
TV COLOR	Unita'	1	6	438,72	-16,7
RIPRODUTTORE AUDIO DIGITALE	Unita'	1	7	74,73	-4,7
LETTORE DVD	Unita'	1	5	71,46	-5,4
MACCHINA FOTOGRAFICA DIGITALE	Unita'	1	5	122,38	-3,2
SCHEDA MEMORIA MACCH. DIGITALE	Unita'	1	6	9,47	-44,3
VIDEOCAMERA	Unita'	1	5	219,04	-25,0
NAVIGATORE SATELLITARE	Unita'	1	6	175,39	-18,3
SUPP. DIGITALE DA REGISTRARE	Unita'	1	6	1,25	-7,6
CD MUSICA LEGGERA	Unita'	1	7	19,42	1,3
RIPARAZIONE TV (COSTO ORARIO)	Unita'	1	5	33,01	4,0
STRUMENTO MUSICALE	Unita'	1	6	102,46	2,7
ATTREZZI B.BUILDING-FITNESS	Unita'	1	7	108,86	-5,8
MANUBRI O PESI GINNASTICA	Unita'	1	3	2,70	12,8
MASCHERA SUBACQUEA	Unita'	1	6	17,83	3,3
PALLONE	Unita'	1	7	10,73	-0,8
SCATOLA DI COSTRUZIONI	Unita'	1	8	22,44	2,0
GIOCO DI SOCIETA'	Unita'	1	7	28,95	-1,8
BAMBOLA	Unita'	1	6	12,89	0,6
PUZZLE	Unita'	1	8	13,03	-0,4
GIOCHI PER NEONATI	Unita'	1	9	6,31	1,3
CARTE DA GIOCO ITALIANE	Unita'	1	6	4,27	1,8
CONSOLLE PER GIOCHI ELETTRONICI	Unita'	1	7	185,84	0,0
GIOCHI ELETTRONICI PER CONSOLLE	Unita'	1	8	41,46	-30,0
SCARPE DA CALCETTO	Paio	1	5	56,03	3,4
SCARPE SCI	Paio	1	4	171,39	-8,6
ZAINO SCOLASTICO	Unita'	1	5	43,37	1,9
RACCHETTA DA TENNIS	Unita'	1	6	77,82	2,3
SCI	Paio	1	4	339,94	-3,8
OCCHIALINI DA PISCINA	Unita'	1	5	9,66	-1,1
FIORE RECISO DA APPARTAMENTO	Unita'	1	5	3,00	-2,7
ROSA	Unita'	1	5	3,78	3,3
PIANTA ORNAMENTALE	Unita'	1	5	30,57	1,9
CONCIME PER FIORI	Ml.	1.000	5	5,64	8,3
TERRICCIO UNIVERSALE PER FIORI	Ml.	10.000	5	2,07	10,0
ALIMENTI PER CANI (CARNE IN SCATOLA)	Grammi	1.000	15	2,25	-0,5
ALIMENTI PER GATTI (CARNE IN SCATOLA)	Grammi	1.000	12	3,31	4,8
CROCCANTINI PER GATTI	Grammi	1.000	14	4,01	2,4
VETERINARIO PER GATTO	Unita'	1	5	123,76	3,1
TOILETTE PER CANI	Unita'	1	5	27,03	2,7
BIGLIETTO INGRESSO MUSEO	Unita'	1	1	4,00	0,0

**Tav. B.7 - ELENCO PRODOTTI DEL PANIERE DELL' INDICE DEI PREZZI AL CONSUMO INTERA COLLETTIVITA'
NAZIONALE (NIC) RILEVATI NEL COMUNE DI MODENA
AL DICEMBRE 2008**

segue Capitolo=9 RICREAZIONE, SPETTACOLI, CULTURA

INGRESSO MONUMENTO STORICO	Unita'	1	1	1,00	0,0
CINEMA (MEDIA SETTIMANALE)	Unita'	1	5	6,96	-0,2
ABBONAM. SPETTACOLO TEATRALE	Unita'	1	1	173,70	0,0
PARTITA DI CALCIO	Unita'	1	1	12,00	9,1
ABBONAMENTO PARTITA CALCIO	Unita'	1	1	313,78	4,7
PARTITA PALLAVOLO	Unita'	1	1	10,00	0,0
INGRESSO IN PISCINA	Unita'	1	2	5,70	0,0
CORSO DI NUOTO	Unita'	1	4	46,96	0,6
PALESTRA (MENSILE)	Unita'	1	5	64,99	2,7
LEZIONI DI DANZA (MENSILE)	Unita'	1	5	66,47	2,7
INGRESSO IN DISCOTECA	Unita'	1	5	11,20	1,5
NOLEGGIO DVD	Unita'	1	5	3,36	6,2
STAMPA FOTO DIGITALE	Unita'	1	6	0,21	11,8
GIORNALE QUOTIDIANO LOCALE (MEDIA SETTIMANALE)	Unita'	1	2	1,05	4,9
CARTA FORMATO A4	Pz.conf.	500	6	4,27	9,7
MATITA NERA	Unita'	1	9	0,51	4,8
QUADERNONE	Unita'	1	8	1,43	2,5
PENNA A SFERA	Unita'	1	9	0,59	2,4
EVIDENZIATORE	Unita'	1	6	1,12	5,5
DIARIO AGENDA	Unita'	1	7	10,31	2,3

Capitolo=10 ISTRUZIONE

Prodotto	Unita' misura	Quant. rilev.	Numero quotaz.	Prezzo medio dic. 2008	Variaz. % annua
ISTRUZIONE SECONDARIA	Unita'	1	5	85,75	1,3
RETTA SCUOLA ELEMENT. PRIVATA ANNUALE	Unita'	1	5	1497,99	2,0
RETTA SCUOLA MATERNA PRIVATA ANNUALE	Unita'	1	5	1599,83	2,0
CORSO DI LINGUE	Ora	1	6	10,58	7,1
CORSO DI INFORMATICA	Ora	1	5	8,18	3,5

Capitolo=11 SERVIZI RICETTIVI E DI RISTORAZIONE

Prodotto	Unita' misura	Quant. rilev.	Numero quotaz.	Prezzo medio dic. 2008	Variaz. % annua
PASTO COMPLETO AL RISTORANTE	Unita'	1	7	26,41	4,5
PASTO AL FAST-FOOD	Unita'	1	5	5,81	4,1
PASTO IN PIZZERIA	Unita'	1	7	8,58	4,5
PRANZO FUORI CASA (PIATTO UNICO)	Unita'	1	7	5,54	3,6
CAPPUCCINO AL BAR	Unita'	1	8	1,29	1,5
CAFFE' ESPRESSO AL BANCO	Unita'	1	8	0,96	3,4
APERITIVO AL BAR	Unita'	1	8	2,61	7,8
COCA-COLA AL BAR	Unita'	1	8	2,07	7,5
SPREMUTA D'ARANCIA AL BAR	Unita'	1	8	2,35	5,4
ANALCOLICO AL BAR	Unita'	1	8	2,03	1,2
THE' AL BAR	Unita'	1	8	1,27	1,6
BIRRA AL BAR	Unita'	1	8	2,33	0,0
PASTA AL BAR	Unita'	1	8	0,94	1,4
TOAST AL BAR	Unita'	1	8	2,40	3,4
TRAMEZZINO AL BAR	Unita'	1	7	2,30	5,1
PANINO AL BAR	Unita'	1	8	2,14	4,2
GNOCCO FRITTO AL BAR	Unita'	1	8	0,83	1,7

Tav. B.7 - ELENCO PRODOTTI DEL PANIERE DELL' INDICE DEI PREZZI AL CONSUMO INTERA COLLETTIVITA' NAZIONALE (NIC) RILEVATI NEL COMUNE DI MODENA AL DICEMBRE 2008

Capitolo=11 SERVIZI RICETTIVI E DI RISTORAZIONE

PIZZA AL TAGLIO AL BAR	Grammi	1.000	8	15,19	2,8
GELATO CONFEZIONATO AL BAR	Unita'	1	6	1,41	9,4
GELATO ARTIGIANALE IN GELATERIA	Grammi	1.000	5	13,39	5,8
POLLO ALLO SPIEDO	Unita'	1	10	7,04	13,5
MENSE	Unita'	1	7	2,28	1,6
CAMERA ALBERGO 4-5 STELLE	Unita'	1	2	191,39	1,9
CAMERA ALBERGO 3 STELLE	Unita'	1	4	124,98	3,1
CAMERA ALBERGO FINO A 2 STELLE	Unita'	1	2	82,87	1,4
BED AND BREAKFAST	Unita'	1	5	71,82	1,6

Capitolo=12 ALTRI BENI E SERVIZI

Prodotto	Unita' misura	Quant. rilev.	Numero quotaz.	Prezzo medio dic. 2008	Variaz. % annua
ESTETISTA	Unita'	1	5	31,72	2,5
TAGLIO CAPELLI UOMO	Unita'	1	5	23,55	0,0
TAGLIO CAPELLI DONNA	Unita'	1	5	16,63	2,5
MESSA IN PIEGA	Unita'	1	5	17,11	0,0
TINTURA CAPELLI	Unita'	1	5	26,20	1,6
ASCIUGACAPELLI	Unita'	1	7	18,88	1,5
LAME E RASOI USA E GETTA	Pz.conf.	5	12	3,23	5,7
SPAZZOLINO DA DENTI	Unita'	1	11	1,46	1,3
FILO INTERDENTALE	Unita'	1	10	2,09	-0,2
PETTINE	Unita'	1	10	1,69	6,8
SAPONE DA TOILETTA	Grammi	1.000	12	5,90	8,4
SCHIUMA DA BARBA	MI.	300	12	1,61	1,7
DENTIFRICIO	MI.	100	12	1,70	-3,3
SHAMPOO	MI.	250	12	2,18	-1,6
BAGNO/DOCCIA SCHIUMA	MI.	250	12	1,09	7,9
SAPONE LIQUIDO IGIENE INTIMA	MI.	200	12	2,05	5,3
SAPONE LIQUIDO	MI.	300	12	1,41	6,5
GEL PER CAPELLI	MI.	150	13	2,61	-2,5
TINTURA PER CAPELLI	Pz.conf.	1	7	6,97	-1,7
ROSSETTO PER LABBRA	Unita'	1	11	13,49	4,3
LACCA PER CAPELLI	MI.	200	11	1,40	0,1
SMALTO PER UNGHIE	MI.	15	11	8,42	6,8
DEODORANTE IN STICK	MI.	100	10	5,34	3,3
DOPOBARBA	MI.	100	10	4,25	2,7
CREMA IDRATANTE VISO	MI.	50	14	10,66	4,8
CREMA IDRATANTE CORPO	MI.	200	10	3,14	0,6
LATTE DETERGENTE	MI.	250	14	7,52	4,8
CREMA PER LE MANI	MI.	100	10	3,01	1,9
PROFUMO	MI.	100	10	58,73	3,5
FAZZOLETTI DI CARTA	Pz.conf.	100	12	1,11	0,3
ASSORBENTI IGIENICI DONNA	Pz.conf.	16	10	1,79	3,9
PANNOLINO PER BAMBINO	Pz.conf.	20	10	5,87	0,7
CARTA IGIENICA	Pz.conf.	4	12	1,10	3,3
COTONE IDROFILO	Grammi	100	9	1,36	2,5
FEDE IN ORO	Unita'	1	5	141,33	5,6
OROLOGIO DA POLSO UOMO	Unita'	1	6	253,99	1,3
PORTAFOGLIO IN PELLE	Unita'	1	5	25,70	0,0
BORSA 24 ORE / PORTA PC	Unita'	1	5	96,02	-4,7
VALIGIA	Unita'	1	5	80,33	2,4
BORSA DONNA	Unita'	1	5	64,76	1,6
OMBRELLO	Unita'	1	6	9,49	1,2
PASSEGGINO PIEGHEVOLE	Unita'	1	5	139,77	2,5

**Tav. B.7 - ELENCO PRODOTTI DEL PANIERE DELL' INDICE DEI PREZZI AL CONSUMO INTERA COLLETTIVITA'
NAZIONALE (NIC) RILEVATI NEL COMUNE DI MODENA
AL DICEMBRE 2008**

segue Capitolo=12 ALTRI BENI E SERVIZI

OCCHIALI DA SOLE	Unita'	1	5	129,40	1,6
RIPARAZIONE DI OROLOGIO	Unita'	1	5	37,95	2,4
RETTA CASA DI RIPOSO (ANNUALE)	Unita'	1	5	2148,81	2,1
RETTA ASILO NIDO COMUNALE (MENSILE)	Unita'	1	1	271,28	-1,5
RETTA ASILO NIDO PRIVATO (MENSILE)	Unita'	1	2	586,67	0,9
SEDILE PORTA BAMBINI AUTO	Unita'	1	6	102,25	-1,8
ASSICURAZIONE INFORTUNI (PROFILO A)	Unita'	1	6	106,08	0,0
ASSICURAZIONE INFORTUNI (PROFILO B)	Unita'	1	6	217,14	0,0
ASSICURAZIONE AUTO (PROFILO A)	Unita'	1	6	1025,19	2,2
ASSICURAZIONE AUTO (PROFILO B)	Unita'	1	6	1020,44	-2,4
ASSICURAZIONE AUTO (PROFILO C)	Unita'	1	6	578,19	-4,8
ASSICURAZIONE AUTO (PROFILO D)	Unita'	1	6	361,56	-0,7
ASSICURAZIONE MOTO	Unita'	1	6	366,29	23,0
ASSICURAZIONE CICLOMOTORE	Unita'	1	6	231,31	21,1
ONORARIO AVVOCATO L.P. (CAUSA SEPARAZIONE)	Unita'	1	5	1886,52	0,0
ONORARIO COMMERCIALISTA (COMPIL. MOD. UNICO)	Unita'	1	8	154,45	2,2
FOTOCOPIA	Unita'	10	5	1,34	0,0
INSERZIONE GIORNALE (A PAROLA)	Unita'	1	2	1,92	6,9
DOCUMENTI ANAGRAFICI (CARTA IDENTITA')	Unita'	1	1	5,42	0,0
SERVIZIO FUNEBRE	Unita'	1	5	2082,25	1,2

Tav. B.8 - PREZZI MINIMI, MASSIMI E MEDI DEI PRODOTTI ALIMENTARI A DICEMBRE 2008 RELATIVI ALL' INDICE PREZZI INTERA COLLETTIVITA' NAZIONALE (NIC), SUDDIVISI PER TIPOLOGIA DI ESERCIZIO

Prodotto=PANE um.=Grammi q.ril.=1000

Tipo	n.ril.	minimo	massimo	medio
Supermerc.	6	2,10	4,49	3,40
Minimercato	1	2,79	2,79	2,79
Tradizionali	6	3,53	4,40	4,06
M. Rionale	2	3,80	4,50	4,15
Ipermercati	3	2,16	3,70	2,79

Prodotto=PASTA DI SEMOLA DI GRANO DURO um.=Grammi q.ril.=1000

Tipo	n.ril.	minimo	massimo	medio
Supermerc.	7	0,88	1,76	1,48
Minimercato	3	1,76	1,78	1,77
Tradizionali	4	2,00	2,20	2,08
M. Rionale	1	2,40	2,40	2,40
Ipermercati	3	0,88	2,20	1,32
Hard disc.	2	0,78	0,90	0,84

Prodotto=PASTA ALL' UOVO um.=Grammi q.ril.=500

Tipo	n.ril.	minimo	massimo	medio
Supermerc.	6	1,62	2,38	1,96
Minimercato	3	1,60	2,86	2,08
Tradizionali	2	3,00	3,70	3,35
M. Rionale	1	10,50	10,50	10,50
Ipermercati	3	1,84	2,30	2,14
Hard disc.	2	0,95	0,99	0,97

Prodotto=PASTA RIPIENA um.=Grammi q.ril.=1000

Tipo	n.ril.	minimo	massimo	medio
Supermerc.	6	6,60	21,96	11,93
Minimercato	2	13,56	21,96	17,76
Tradizionali	2	13,56	26,00	19,78
M. Rionale	1	23,10	23,10	23,10
Ipermercati	3	10,36	11,60	11,17
Hard disc.	2	3,38	4,58	3,98

Prodotto=RISO um.=Grammi q.ril.=1000

Tipo	n.ril.	minimo	massimo	medio
Supermerc.	7	1,49	1,99	1,73
Minimercato	3	2,06	2,86	2,45
Tradizionali	4	1,95	2,60	2,24
M. Rionale	1	2,20	2,20	2,20
Ipermercati	3	1,69	2,20	1,86
Hard disc.	2	1,19	1,19	1,19

Prodotto=FARINA DI FRUMENTO um.=Grammi q.ril.=1000

Tipo	n.ril.	minimo	massimo	medio
Supermerc.	7	0,38	0,61	0,53
Minimercato	3	0,58	0,85	0,75
Tradizionali	4	0,80	0,90	0,85
M. Rionale	1	0,80	0,80	0,80
Ipermercati	3	0,40	0,60	0,47
Hard disc.	2	0,39	0,45	0,42

Prodotto=GRISSINI um.=Grammi q.ril.=1000

Tipo	n.ril.	minimo	massimo	medio
Supermerc.	4	3,60	7,00	4,73
Minimercato	2	3,96	4,50	4,23
Tradizionali	1	5,50	5,50	5,50
M. Rionale	2	5,89	8,40	7,15
Ipermercati	3	3,12	3,55	3,39
Hard disc.	1	2,38	2,38	2,38

Prodotto=CRACKERS um.=Grammi q.ril.=300

Tipo	n.ril.	minimo	massimo	medio
Supermerc.	4	0,56	0,87	0,67
Minimercato	2	0,80	0,95	0,88
Tradizionali	1	1,20	1,20	1,20
M. Rionale	2	1,14	1,29	1,22
Ipermercati	3	0,73	0,74	0,73
Hard disc.	2	0,40	0,40	0,40

Tav. B.8 - PREZZI MINIMI, MASSIMI E MEDI DEI PRODOTTI ALIMENTARI A DICEMBRE 2008 RELATIVI ALL' INDICE PREZZI INTERA COLLETTIVITA' NAZIONALE (NIC), SUDDIVISI PER TIPOLOGIA DI ESERCIZIO

Prodotto=PANE PER TOAST um.=Grammi q.ril.=300

Tipo	n.ril.	minimo	massimo	medio
Supermerc.	4	0,26	0,73	0,57
Minimercatc	2	0,59	0,61	0,60
Tradizional	1	1,65	1,65	1,65
M. Rionale	2	0,95	0,95	0,95
Ipermercati	3	0,57	0,61	0,60
Hard disc.	2	0,26	0,26	0,26

Prodotto=FETTE BISCOTTATE um.=Grammi q.ril.=300

Tipo	n.ril.	minimo	massimo	medio
Supermerc.	4	0,87	1,15	1,05
Minimercatc	2	1,07	1,23	1,15
Tradizional	1	1,43	1,43	1,43
M. Rionale	2	1,43	1,57	1,50
Ipermercati	3	0,86	0,86	0,86
Hard disc.	2	0,54	0,57	0,56

Prodotto=BISCOTTI COMUNI um.=Grammi q.ril.=1000

Tipo	n.ril.	minimo	massimo	medio
Supermerc.	7	2,48	3,58	3,06
Minimercatc	3	0,69	4,08	3,58
Tradizional	4	5,00	5,80	5,35
M. Rionale	1	5,36	5,36	5,36
Ipermercati	3	2,48	2,83	2,71
Hard disc.	2	0,79	2,18	1,49

Prodotto=BISCOTTI FROLLINI um.=Grammi q.ril.=1000

Tipo	n.ril.	minimo	massimo	medio
Supermerc.	7	2,00	4,35	3,26
Minimercatc	3	4,00	4,35	4,16
Tradizional	4	4,38	4,75	4,60
M. Rionale	1	4,50	4,50	4,50
Ipermercati	3	2,61	3,00	2,87
Hard disc.	2	0,75	2,13	1,44

Prodotto=MERENDA PRECONFEZIONATA um.=Grammi q.ril.=1000

Tipo	n.ril.	minimo	massimo	medio
Supermerc.	7	4,70	8,71	6,58
Minimercatc	3	7,09	8,71	8,07
Tradizional	4	8,38	10,00	8,97
Ipermercati	3	4,84	5,48	5,17
Hard disc.	2	2,76	3,86	3,31

Prodotto=PRODOTTO DI PASTICCERIA FRESCA um.=Grammi q.ril.=1000

Tipo	n.ril.	minimo	massimo	medio
Supermerc.	5	14,70	21,90	18,24
Tradizional	3	16,00	22,00	19,10
M. Rionale	1	19,98	19,98	19,98
Pasticcerie	2	24,00	26,00	25,00
Ipermercati	3	14,50	15,50	15,17

Prodotto=CEREALI PER COLAZIONE um.=Grammi q.ril.=1000

Tipo	n.ril.	minimo	massimo	medio
Supermerc.	5	5,84	8,77	6,96
Minimercatc	2	6,56	8,11	7,34
Tradizional	1	7,47	7,47	7,47
M. Rionale	1	7,47	7,47	7,47
Ipermercati	2	4,64	4,64	4,64

Prodotto=BISCOTTI PRIMA INFANZIA um.=Grammi q.ril.=280

Tipo	n.ril.	minimo	massimo	medio
Supermerc.	5	2,08	2,98	2,51
Minimercatc	1	2,08	2,08	2,08
Tradizional	3	2,32	3,86	3,18
Ipermercati	3	1,66	2,24	1,85

Prodotto=CREMA DI RISO PRIMA INFANZIA um.=Grammi q.ril.=300

Tipo	n.ril.	minimo	massimo	medio
Supermerc.	2	2,63	3,75	3,19
Minimercatc	1	3,75	3,75	3,75
Tradizional	3	2,99	4,50	3,98
Ipermercati	2	3,16	3,23	3,20

Tav. B.8 - PREZZI MINIMI, MASSIMI E MEDI DEI PRODOTTI ALIMENTARI A DICEMBRE 2008 RELATIVI ALL' INDICE PREZZI INTERA COLLETTIVITA' NAZIONALE (NIC), SUDDIVISI PER TIPOLOGIA DI ESERCIZIO

Prodotto=OMOGENIZZATI DI CARNE um.=Grammi q.ril.=160

<i>Tipo</i>	<i>n.ril.</i>	<i>minimo</i>	<i>massimo</i>	<i>medio</i>
Supermerc.	3	1,94	2,49	2,18
Minimercatc	1	2,14	2,14	2,14
Tradizional	3	1,40	1,53	1,49
Ipermercati	3	1,90	2,03	1,97

Prodotto=CARNE FRESCA DI VITELLO um.=Grammi q.ril.=1000

<i>Tipo</i>	<i>n.ril.</i>	<i>minimo</i>	<i>massimo</i>	<i>medio</i>
Supermerc.	4	20,80	22,90	22,14
Minimercatc	1	22,99	22,99	22,99
Tradizional	7	18,08	26,80	23,23
M. Rionale	1	19,00	19,00	19,00
Ipermercati	2	15,40	20,90	18,15

Prodotto=CARNE BOVINO ADULTO I TAGLIO um.=Grammi q.ril.=1000

<i>Tipo</i>	<i>n.ril.</i>	<i>minimo</i>	<i>massimo</i>	<i>medio</i>
Supermerc.	6	15,60	19,88	17,68
Minimercatc	2	16,59	16,99	16,79
Tradizional	7	15,98	21,80	19,32
M. Rionale	1	11,90	11,90	11,90
Ipermercati	3	17,30	17,50	17,37

Prodotto=CARNE BOVINO ADULTO II TAGLIO um.=Grammi q.ril.=1000

<i>Tipo</i>	<i>n.ril.</i>	<i>minimo</i>	<i>massimo</i>	<i>medio</i>
Supermerc.	6	10,99	14,99	12,79
Minimercatc	2	10,99	11,98	11,49
Tradizional	7	6,98	13,00	10,11
M. Rionale	1	7,00	7,00	7,00
Ipermercati	3	7,50	9,90	9,10

Prodotto=CARNE BOVINO ADULTO TRITATA um.=Grammi q.ril.=1000

<i>Tipo</i>	<i>n.ril.</i>	<i>minimo</i>	<i>massimo</i>	<i>medio</i>
Supermerc.	6	8,20	10,21	9,46
Minimercatc	2	9,99	9,99	9,99
Tradizional	7	9,50	13,50	11,29
M. Rionale	1	5,30	5,30	5,30
Ipermercati	2	7,80	9,40	8,60

Prodotto=CARNE FRESCA SUINA - POLPA um.=Grammi q.ril.=1000

<i>Tipo</i>	<i>n.ril.</i>	<i>minimo</i>	<i>massimo</i>	<i>medio</i>
Supermerc.	7	8,99	10,99	10,63
Minimercatc	2	10,63	11,29	10,96
Tradizional	6	8,52	14,50	10,72
M. Rionale	1	9,00	9,00	9,00
Ipermercati	3	8,30	9,90	8,83
Hard disc.	2	9,90	10,69	10,30

Prodotto=CARNE FRESCA SUINA - BRACIOLA um.=Grammi q.ril.=1000

<i>Tipo</i>	<i>n.ril.</i>	<i>minimo</i>	<i>massimo</i>	<i>medio</i>
Supermerc.	7	5,89	8,50	7,47
Minimercatc	2	8,26	8,29	8,28
Tradizional	5	7,89	9,50	8,58
M. Rionale	1	7,00	7,00	7,00
Ipermercati	3	6,60	7,20	6,80
Hard disc.	2	6,99	7,59	7,29

Prodotto=SALSICCIA DI SUINO um.=Grammi q.ril.=1000

<i>Tipo</i>	<i>n.ril.</i>	<i>minimo</i>	<i>massimo</i>	<i>medio</i>
Supermerc.	6	5,99	8,24	7,45
Minimercatc	2	7,80	8,01	7,91
Tradizional	3	7,89	10,80	9,50
M. Rionale	1	5,50	5,50	5,50
Ipermercati	3	6,90	8,30	7,37
Hard disc.	2	4,99	6,69	5,84

Prodotto=CARNE OVINA O CAPRINA um.=Grammi q.ril.=1000

<i>Tipo</i>	<i>n.ril.</i>	<i>minimo</i>	<i>massimo</i>	<i>medio</i>
Supermerc.	2	10,95	12,99	11,97
Tradizional	4	11,90	32,00	21,85
M. Rionale	2	20,00	25,00	22,50
Ipermercati	1	13,90	13,90	13,90

Tav. B.8 - PREZZI MINIMI, MASSIMI E MEDI DEI PRODOTTI ALIMENTARI A DICEMBRE 2008 RELATIVI ALL' INDICE PREZZI INTERA COLLETTIVITA' NAZIONALE (NIC), SUDDIVISI PER TIPOLOGIA DI ESERCIZIO

Prodotto=CONIGLIO FRESCO um.=Grammi q.ril.=1000

Tipo	n.ril.	minimo	massimo	medio
Supermerc.	6	7,29	9,98	8,37
Minimercatc	1	8,09	8,09	8,09
Tradizional	5	8,50	16,50	10,75
M. Rionale	2	7,80	9,61	8,71
Ipermercati	3	6,50	7,98	7,13
Hard disc.	1	7,29	7,29	7,29

Prodotto=POLLO FRESCO um.=Grammi q.ril.=1000

Tipo	n.ril.	minimo	massimo	medio
Supermerc.	7	3,90	5,98	4,71
Minimercatc	2	5,98	6,10	6,04
Tradizional	6	3,89	6,20	4,75
M. Rionale	2	3,50	4,20	3,85
Ipermercati	3	3,30	5,10	4,00
Hard disc.	1	5,98	5,98	5,98

Prodotto=PETTO DI POLLO um.=Grammi q.ril.=1000

Tipo	n.ril.	minimo	massimo	medio
Supermerc.	7	8,90	11,57	10,35
Minimercatc	1	10,89	10,89	10,89
Tradizional	6	9,98	12,91	11,51
M. Rionale	2	10,50	10,71	10,61
Ipermercati	2	8,15	9,50	8,83
Hard disc.	2	9,50	9,98	9,74

Prodotto=PETTO DI TACCHINO um.=Grammi q.ril.=1000

Tipo	n.ril.	minimo	massimo	medio
Supermerc.	7	8,90	11,57	10,34
Minimercatc	1	10,69	10,69	10,69
Tradizional	5	9,89	12,91	11,52
M. Rionale	2	9,80	9,96	9,88
Ipermercati	2	8,30	10,60	9,45
Hard disc.	2	9,50	10,60	10,05

Prodotto=CARNE EQUINA um.=Grammi q.ril.=1000

Tipo	n.ril.	minimo	massimo	medio
Supermerc.	2	15,30	16,85	16,08
Minimercatc	1	14,15	14,15	14,15
Tradizional	2	20,00	20,50	20,25
M. Rionale	1	17,00	17,00	17,00
Ipermercati	2	14,95	16,85	15,90
Hard disc.	1	16,15	16,15	16,15

Prodotto=SALAME um.=Grammi q.ril.=1000

Tipo	n.ril.	minimo	massimo	medio
Supermerc.	7	17,99	23,95	21,87
Minimercatc	3	19,00	22,49	21,16
Tradizional	4	22,85	38,00	28,71
Ipermercati	3	15,60	18,20	16,90

Prodotto=MORTADELLA um.=Grammi q.ril.=1000

Tipo	n.ril.	minimo	massimo	medio
Supermerc.	7	9,90	12,45	11,47
Minimercatc	3	11,89	12,90	12,36
Tradizional	4	13,50	25,00	17,55
M. Rionale	1	12,50	12,50	12,50
Ipermercati	3	10,40	11,90	11,07

Prodotto=PANCETTA ARROTOLATA um.=Grammi q.ril.=1000

Tipo	n.ril.	minimo	massimo	medio
Supermerc.	7	13,99	16,90	14,99
Minimercatc	3	11,88	15,19	13,89
Tradizional	4	16,25	25,00	19,51
M. Rionale	1	14,50	14,50	14,50
Ipermercati	3	12,50	14,50	13,17

Tav. B.8 - PREZZI MINIMI, MASSIMI E MEDI DEI PRODOTTI ALIMENTARI A DICEMBRE 2008 RELATIVI ALL' INDICE PREZZI INTERA COLLETTIVITA' NAZIONALE (NIC), SUDDIVISI PER TIPOLOGIA DI ESERCIZIO

Prodotto=BRESAOLA um.=Grammi q.ril.=1000

Tipo	n.ril.	minimo	massimo	medio
Supermerc.	6	32,90	36,60	33,81
Minimercatc	2	32,95	33,59	33,27
Tradizional	3	32,85	42,00	38,28
M. Rionale	1	32,00	32,00	32,00
Ipermercati	2	25,40	31,90	28,65

Prodotto=PROSCIUTTO COTTO um.=Grammi q.ril.=1000

Tipo	n.ril.	minimo	massimo	medio
Supermerc.	7	17,90	25,90	21,86
Minimercatc	3	19,80	22,65	21,47
Tradizional	4	17,80	36,00	26,11
M. Rionale	1	15,00	15,00	15,00
Ipermercati	3	17,50	22,90	19,30

Prodotto=PROSCIUTTO CRUDO um.=Grammi q.ril.=1000

Tipo	n.ril.	minimo	massimo	medio
Supermerc.	7	22,60	25,90	24,46
Minimercatc	3	24,49	25,50	25,10
Tradizional	4	25,80	40,00	31,03
M. Rionale	1	28,00	28,00	28,00
Ipermercati	3	20,90	23,40	22,57

Prodotto=UOVA DI GALLINA um.=Pz.conf. q.ril.=6

Tipo	n.ril.	minimo	massimo	medio
Supermerc.	5	1,13	1,74	1,32
Minimercatc	3	1,20	1,79	1,41
Tradizional	3	1,20	1,40	1,32
M. Rionale	1	1,08	1,08	1,08
Ipermercati	3	1,18	1,30	1,22
Hard disc.	2	0,59	0,59	0,59

Prodotto=UOVA DI GALLINA BIOLOGICHE um.=Pz.conf. q.ril.=6

Tipo	n.ril.	minimo	massimo	medio
Supermerc.	5	1,85	2,67	2,28
Minimercatc	1	2,67	2,67	2,67
Tradizional	2	2,52	2,55	2,54
M. Rionale	1	2,25	2,25	2,25
Ipermercati	3	2,05	2,25	2,12

Prodotto=CARNE BOVINA IN SCATOLA um.=Grammi q.ril.=1000

Tipo	n.ril.	minimo	massimo	medio
Supermerc.	6	9,26	12,11	10,85
Minimercatc	3	10,35	11,52	11,10
Tradizional	3	10,70	14,29	12,38
M. Rionale	1	11,55	11,55	11,55
Ipermercati	3	8,57	10,95	10,16

Prodotto=TONNO IN OLIO D'OLIVA um.=Grammi q.ril.=1000

Tipo	n.ril.	minimo	massimo	medio
Supermerc.	7	7,47	10,94	9,03
Minimercatc	3	11,34	12,04	11,65
Tradizional	3	8,28	11,88	10,67
M. Rionale	1	11,88	11,88	11,88
Ipermercati	3	8,21	9,84	9,30
Hard disc.	2	5,56	5,56	5,56

Prodotto=FILETTI D'ACCIUGA SOTT'OLIO um.=Grammi q.ril.=1000

Tipo	n.ril.	minimo	massimo	medio
Supermerc.	7	24,75	38,17	31,62
Minimercatc	3	24,75	29,35	26,51
Tradizional	3	25,00	44,79	37,85
M. Rionale	1	30,63	30,63	30,63
Ipermercati	3	28,44	33,89	32,07
Hard disc.	2	12,38	12,38	12,38

Tav. B.8 - PREZZI MINIMI, MASSIMI E MEDI DEI PRODOTTI ALIMENTARI A DICEMBRE 2008 RELATIVI ALL' INDICE PREZZI INTERA COLLETTIVITA' NAZIONALE (NIC), SUDDIVISI PER TIPOLOGIA DI ESERCIZIO

Prodotto=BACCALA' um.=Grammi q.ril.=1000

Tipo	n.ril.	minimo	massimo	medio
Supermerc.	3	14,60	19,90	17,49
Tradizional	1	14,90	14,90	14,90
M. Rionale	1	16,50	16,50	16,50
Ipermercati	3	12,90	18,50	15,97

Prodotto=LEGUMI LESSATI IN CONFEZ. um.=Grammi q.ril.=1000

Tipo	n.ril.	minimo	massimo	medio
Supermerc.	7	1,63	2,78	2,31
Minimercatc	3	1,48	4,13	2,66
Tradizional	2	2,56	4,00	3,28
M. Rionale	2	3,25	3,70	3,48
Ipermercati	4	1,67	2,92	2,24
Hard disc.	2	1,21	1,67	1,44

Prodotto=POMODORI PELATI um.=Grammi q.ril.=1000

Tipo	n.ril.	minimo	massimo	medio
Supermerc.	7	1,06	1,88	1,33
Minimercatc	3	1,48	2,40	1,88
Tradizional	3	1,19	2,75	1,90
M. Rionale	1	1,50	1,50	1,50
Ipermercati	3	1,20	1,38	1,26
Hard disc.	2	0,98	0,98	0,98

Prodotto=PASSATA DI POMODORO um.=Grammi q.ril.=1000

Tipo	n.ril.	minimo	massimo	medio
Supermerc.	7	1,03	1,64	1,17
Minimercatc	3	1,15	1,47	1,33
Tradizional	3	1,57	3,06	2,21
M. Rionale	1	2,79	2,79	2,79
Ipermercati	3	0,94	1,77	1,22
Hard disc.	2	0,70	0,80	0,75

Prodotto=SUGHI PRONTI um.=Grammi q.ril.=1000

Tipo	n.ril.	minimo	massimo	medio
Supermerc.	5	3,05	9,21	6,07
Minimercatc	3	3,78	4,73	4,33
Tradizional	4	3,50	15,28	8,33
Ipermercati	3	3,25	3,69	3,40
Hard disc.	1	5,25	5,25	5,25

Prodotto=SALE um.=Grammi q.ril.=1000

Tipo	n.ril.	minimo	massimo	medio
Supermerc.	5	0,13	0,69	0,52
Minimercatc	3	0,11	0,49	0,34
Tradizional	4	0,30	1,00	0,63
Ipermercati	3	0,11	0,62	0,33

Prodotto=PATATINE FRITTE um.=Grammi q.ril.=1000

Tipo	n.ril.	minimo	massimo	medio
Supermerc.	7	4,95	8,76	6,18
Minimercatc	2	4,95	5,10	5,03
Tradizional	2	6,25	13,33	9,79
Ipermercati	2	4,90	6,31	5,61

Prodotto=OLIO EXTRAVERGINE DI OLIVA um.=Cl. q.ril.=100

Tipo	n.ril.	minimo	massimo	medio
Supermerc.	7	4,59	6,38	5,19
Minimercatc	3	4,69	6,38	5,81
Tradizional	2	6,10	6,30	6,20
M. Rionale	1	6,90	6,90	6,90
Ipermercati	3	4,72	5,59	5,30
Hard disc.	2	2,99	3,49	3,24

Prodotto=OLIO DI OLIVA um.=Cl. q.ril.=100

Tipo	n.ril.	minimo	massimo	medio
Supermerc.	6	3,99	6,17	4,98
Minimercatc	3	4,45	4,68	4,54
Tradizional	2	5,80	6,85	6,33
Ipermercati	3	4,13	4,85	4,60
Hard disc.	2	2,89	3,39	3,14

Tav. B.8 - PREZZI MINIMI, MASSIMI E MEDI DEI PRODOTTI ALIMENTARI A DICEMBRE 2008 RELATIVI ALL' INDICE PREZZI INTERA COLLETTIVITA' NAZIONALE (NIC), SUDDIVISI PER TIPOLOGIA DI ESERCIZIO

Prodotto=OLIO DI SEMI DI GIRASOLE um.=Cl. q.ril.=100

<i>Tipo</i>	<i>n.ril.</i>	<i>minimo</i>	<i>massimo</i>	<i>medio</i>
Supermerc.	7	1,39	1,89	1,75
Minimercatc	2	1,85	2,29	2,07
Tradizional	3	2,05	2,30	2,20
M. Rionale	1	2,50	2,50	2,50
Ipermercati	3	1,72	2,16	2,01
Hard disc.	2	1,49	1,49	1,49

Prodotto=OLIO DI MAIS um.=Cl. q.ril.=100

<i>Tipo</i>	<i>n.ril.</i>	<i>minimo</i>	<i>massimo</i>	<i>medio</i>
Supermerc.	7	1,69	2,39	2,01
Minimercatc	3	2,29	2,70	2,48
Tradizional	4	2,10	2,99	2,57
M. Rionale	1	2,55	2,55	2,55
Ipermercati	3	1,82	2,19	1,94
Hard disc.	2	1,59	1,79	1,69

Prodotto=ACETO BALSAMICO um.=Cl. q.ril.=100

<i>Tipo</i>	<i>n.ril.</i>	<i>minimo</i>	<i>massimo</i>	<i>medio</i>
Supermerc.	6	4,84	41,56	24,46
Minimercatc	3	6,38	19,56	13,55
Tradizional	2	4,70	21,60	13,15
M. Rionale	1	4,70	4,70	4,70
Ipermercati	3	3,50	4,48	3,88

Prodotto=DADI PER MINESTRA um.=Grammi q.ril.=100

<i>Tipo</i>	<i>n.ril.</i>	<i>minimo</i>	<i>massimo</i>	<i>medio</i>
Supermerc.	7	0,91	1,12	1,01
Minimercatc	3	0,95	1,21	1,05
Tradizional	4	1,10	1,27	1,18
M. Rionale	1	1,45	1,45	1,45
Ipermercati	3	0,77	0,95	0,89
Hard disc.	2	0,34	0,34	0,34

Prodotto=PEPE NERO um.=Grammi q.ril.=100

<i>Tipo</i>	<i>n.ril.</i>	<i>minimo</i>	<i>massimo</i>	<i>medio</i>
Supermerc.	5	2,38	5,46	3,49
Minimercatc	1	2,38	2,38	2,38
Tradizional	1	7,50	7,50	7,50
Ipermercati	3	3,80	5,29	4,33

Prodotto=MAIONESE um.=MI. q.ril.=100

<i>Tipo</i>	<i>n.ril.</i>	<i>minimo</i>	<i>massimo</i>	<i>medio</i>
Supermerc.	5	0,36	0,57	0,45
Minimercatc	1	0,63	0,63	0,63
Tradizional	1	0,67	0,67	0,67
M. Rionale	1	0,72	0,72	0,72
Ipermercati	3	0,28	0,52	0,44
Hard disc.	2	0,20	0,22	0,21

Prodotto=OLIVE VERDI IN SALAMOIA um.=Grammi q.ril.=1000

<i>Tipo</i>	<i>n.ril.</i>	<i>minimo</i>	<i>massimo</i>	<i>medio</i>
Supermerc.	5	6,41	12,08	8,77
Minimercatc	2	6,41	14,17	10,29
Tradizional	1	5,48	5,48	5,48
M. Rionale	1	12,50	12,50	12,50
Ipermercati	3	6,10	7,53	7,03
Hard disc.	2	4,09	5,70	4,90

Prodotto=CIPOLLINE ALL' ACETO ur.=Grammi q.=1000

<i>Tipo</i>	<i>n.ril.</i>	<i>minimo</i>	<i>massimo</i>	<i>medio</i>
Supermerc.	3	5,67	6,39	6,06
Minimercatc	2	7,28	7,82	7,55
Tradizional	1	13,89	13,89	13,89
Ipermercati	2	4,95	6,06	5,51
Hard disc.	2	2,91	4,24	3,58

Tav. B.8 - PREZZI MINIMI, MASSIMI E MEDI DEI PRODOTTI ALIMENTARI A DICEMBRE 2008 RELATIVI ALL' INDICE PREZZI INTERA COLLETTIVITA' NAZIONALE (NIC), SUDDIVISI PER TIPOLOGIA DI ESERCIZIO

Prodotto=CARCIOFINI SOTT' OLIO um.=Grammi q.ril.=1000

Tipo	n.ril.	minimo	massimo	medio
Supermerc.	4	9,12	16,79	13,16
Minimercatc	2	9,12	14,18	11,65
Ipermercati	3	11,16	15,36	13,52
Hard disc.	2	6,17	6,63	6,40

Prodotto=YOGURT AL FRUTTO um.=Grammi q.ril.=125

Tipo	n.ril.	minimo	massimo	medio
Supermerc.	5	0,28	0,55	0,42
Minimercatc	2	0,49	0,78	0,64
Tradizional	2	0,81	0,95	0,88
M. Rionale	2	0,60	0,75	0,68
Ipermercati	3	0,17	0,50	0,34
Hard disc.	2	0,22	0,22	0,22

Prodotto=YOGURT BIOLOGICO um.=Grammi q.ril.=125

Tipo	n.ril.	minimo	massimo	medio
Supermerc.	3	0,43	0,58	0,51
Minimercatc	1	0,62	0,62	0,62
Tradizional	2	0,74	1,11	0,93
M. Rionale	1	1,08	1,08	1,08
Ipermercati	2	0,66	0,69	0,68

Prodotto=LATTE INTERO FRESCO um.=Cl. q.ril.=100

Tipo	n.ril.	minimo	massimo	medio
Supermerc.	7	1,40	1,59	1,51
Minimercatc	1	1,52	1,52	1,52
Tradizional	2	1,65	1,85	1,75
M. Rionale	2	1,57	1,57	1,57
Ipermercati	3	1,40	1,41	1,40
Hard disc.	2	0,80	0,95	0,88

Prodotto=LATTE A LUNGA CONSERVAZIONE um.=Cl. q.ril.=100

Tipo	n.ril.	minimo	massimo	medio
Supermerc.	6	0,77	1,19	0,99
Minimercatc	1	1,50	1,50	1,50
Tradizional	2	1,15	1,35	1,25
M. Rionale	1	1,20	1,20	1,20
Ipermercati	3	0,75	1,06	0,85
Hard disc.	2	0,65	0,65	0,65

Prodotto=LATTE IN POLVERE PER NEONATI um.=Grammi q.ril.=1000

Tipo	n.ril.	minimo	massimo	medio
Supermerc.	2	15,84	17,67	16,76
Tradizional	3	11,00	30,75	17,58
Ipermercati	2	10,00	18,06	14,03

Prodotto=BURRO um.=Grammi q.ril.=1000

Tipo	n.ril.	minimo	massimo	medio
Supermerc.	7	5,20	8,40	6,89
Minimercatc	3	7,16	7,96	7,68
Tradizional	3	7,20	8,40	7,87
M. Rionale	1	7,20	7,20	7,20
Ipermercati	3	5,60	7,32	6,17
Hard disc.	2	3,56	5,96	4,76

Prodotto=MARGARINA um.=Grammi q.ril.=1000

Tipo	n.ril.	minimo	massimo	medio
Supermerc.	7	2,08	5,16	2,90
Minimercatc	3	1,96	3,32	2,81
Tradizional	3	3,20	6,60	4,73
Ipermercati	3	2,00	2,08	2,05
Hard disc.	2	1,32	1,40	1,36

Prodotto=PARMIGIANO REGGIANO um.=Grammi q.ril.=1000

Tipo	n.ril.	minimo	massimo	medio
Supermerc.	7	13,00	16,99	16,17
Minimercatc	3	14,50	16,90	16,03
Tradizional	5	13,89	21,50	16,71
M. Rionale	1	13,50	13,50	13,50
Ipermercati	3	12,50	14,50	13,33
Hard disc.	2	10,99	12,49	11,74

Tav. B.8 - PREZZI MINIMI, MASSIMI E MEDI DEI PRODOTTI ALIMENTARI A DICEMBRE 2008 RELATIVI ALL' INDICE PREZZI INTERA COLLETTIVITA' NAZIONALE (NIC), SUDDIVISI PER TIPOLOGIA DI ESERCIZIO

Prodotto=GRANA PADANO um.=Grammi q.ril.=1000

Tipo	n.ril.	minimo	massimo	medio
Supermerc.	4	9,40	12,50	11,52
Minimercatc	1	13,52	13,52	13,52
Ipermercati	3	11,50	12,10	11,70
Hard disc.	1	7,69	7,69	7,69

Prodotto=PECORINO um.=Grammi q.ril.=1000

Tipo	n.ril.	minimo	massimo	medio
Supermerc.	6	13,89	19,10	15,70
Minimercatc	3	13,40	14,95	14,40
Tradizional	4	14,00	24,00	17,73
Ipermercati	3	14,60	15,90	15,03

Prodotto=ASIAGO um.=Grammi q.ril.=1000

Tipo	n.ril.	minimo	massimo	medio
Supermerc.	5	8,60	9,98	9,21
Tradizional	1	10,00	10,00	10,00
M. Rionale	1	8,26	8,26	8,26
Ipermercati	3	8,20	8,90	8,43

Prodotto=FORMAGGIO PASTA FILATA um.=Grammi q.ril.=1000

Tipo	n.ril.	minimo	massimo	medio
Supermerc.	3	13,30	14,97	14,06
Tradizional	1	12,80	12,80	12,80
M. Rionale	1	8,90	8,90	8,90
Ipermercati	3	12,63	18,18	15,81

Prodotto=EMMENTAL um.=Grammi q.ril.=1000

Tipo	n.ril.	minimo	massimo	medio
Supermerc.	4	11,50	12,99	12,24
Minimercatc	2	12,80	16,05	14,43
Tradizional	2	13,10	13,80	13,45
M. Rionale	1	10,70	10,70	10,70
Ipermercati	3	10,80	11,90	11,53

Prodotto=FONTINA um.=Grammi q.ril.=1000

Tipo	n.ril.	minimo	massimo	medio
Supermerc.	5	4,60	15,90	11,60
Minimercatc	1	14,49	14,49	14,49
Tradizional	1	8,00	8,00	8,00
M. Rionale	1	13,50	13,50	13,50
Ipermercati	3	9,60	13,70	11,76

Prodotto=GORGONZOLA CLASSICO um.=Grammi q.ril.=1000

Tipo	n.ril.	minimo	massimo	medio
Supermerc.	7	12,37	14,95	13,52
Minimercatc	3	12,98	14,34	13,76
Tradizional	5	13,90	20,00	15,74
Ipermercati	3	12,40	13,90	13,07
Hard disc.	2	6,59	6,59	6,59

Prodotto=TALEGGIO um.=Grammi q.ril.=1000

Tipo	n.ril.	minimo	massimo	medio
Supermerc.	3	12,90	16,90	14,85
Minimercatc	2	15,71	16,89	16,30
Tradizional	2	10,80	22,00	16,40
M. Rionale	1	15,50	15,50	15,50
Ipermercati	3	11,50	13,61	12,30

Prodotto=STRACCHINO O CRESCENZA um.=Grammi q.ril.=1000

Tipo	n.ril.	minimo	massimo	medio
Supermerc.	7	11,49	14,35	12,58
Minimercatc	3	13,50	14,95	14,15
Tradizional	4	14,00	20,00	16,13
M. Rionale	1	11,50	11,50	11,50
Ipermercati	3	9,91	12,90	10,91
Hard disc.	2	4,79	7,90	6,35

Tav. B.8 - PREZZI MINIMI, MASSIMI E MEDI DEI PRODOTTI ALIMENTARI A DICEMBRE 2008 RELATIVI ALL' INDICE PREZZI INTERA COLLETTIVITA' NAZIONALE (NIC), SUDDIVISI PER TIPOLOGIA DI ESERCIZIO

Prodotto=RICOTTA um.=Grammi q.ril.=1000

Tipo	n.ril.	minimo	massimo	medio
Supermerc.	4	3,36	5,95	5,12
Minimercatc	2	4,90	6,00	5,45
Tradizional	2	7,98	8,50	8,24
M. Rionale	2	5,50	6,00	5,75
Ipermercati	3	3,84	5,40	4,36
Hard disc.	2	2,20	2,20	2,20

Prodotto=MOZZARELLA DI BUFALA um.=Grammi q.ril.=1000

Tipo	n.ril.	minimo	massimo	medio
Supermerc.	6	13,99	17,49	15,73
Minimercatc	2	14,00	16,40	15,20
Tradizional	2	16,00	16,00	16,00
M. Rionale	1	12,50	12,50	12,50
Ipermercati	3	13,20	14,75	14,12

Prodotto=MOZZARELLA DI MUCCA um.=Grammi q.ril.=1000

Tipo	n.ril.	minimo	massimo	medio
Supermerc.	4	7,84	11,12	9,66
Minimercatc	2	11,12	12,24	11,68
Tradizional	2	13,50	13,60	13,55
M. Rionale	2	8,00	9,52	8,76
Ipermercati	3	9,20	9,20	9,20
Hard disc.	2	4,20	4,40	4,30

Prodotto=FORMAGGI FUSI IN FETTE um.=Grammi q.ril.=1000

Tipo	n.ril.	minimo	massimo	medio
Supermerc.	4	6,10	9,25	7,64
Minimercatc	1	9,55	9,55	9,55
Tradizional	1	9,50	9,50	9,50
M. Rionale	1	15,00	15,00	15,00
Ipermercati	3	6,75	7,45	7,05
Hard disc.	2	3,73	3,73	3,73

Prodotto=FORMAGGI FUSI IN SCATOLA um.=Grammi q.ril.=1000

Tipo	n.ril.	minimo	massimo	medio
Supermerc.	7	6,06	13,66	9,42
Minimercatc	3	7,94	14,23	11,26
Tradizional	4	14,00	14,57	14,29
M. Rionale	1	11,25	11,25	11,25
Ipermercati	3	6,23	8,81	7,32
Hard disc.	2	4,11	4,45	4,28

Prodotto=PANNA DA CUCINA um.=MI. q.ril.=200

Tipo	n.ril.	minimo	massimo	medio
Supermerc.	3	0,85	0,88	0,86
Minimercatc	2	1,20	1,23	1,22
Tradizional	2	1,30	1,68	1,49
M. Rionale	1	0,93	0,93	0,93
Ipermercati	2	0,96	0,99	0,98

Prodotto=WURSTEL um.=Grammi q.ril.=1000

Tipo	n.ril.	minimo	massimo	medio
Supermerc.	6	4,76	6,88	5,76
Minimercatc	2	5,92	5,92	5,92
M. Rionale	1	7,60	7,60	7,60
Ipermercati	3	5,00	7,28	6,39

Prodotto=PROSCIUTTO CRUDO AFF. IN CONF. um.=Grammi q.ril.=1000

Tipo	n.ril.	minimo	massimo	medio
Supermerc.	4	31,00	43,40	35,89
Minimercato	1	49,80	49,80	49,80
Ipermercati	3	20,33	38,75	31,69

Prodotto=PROSCIUTTO COTTO AFF. IN CONF. um.=Grammi q.ril.=1000

Tipo	n.ril.	minimo	massimo	medio
Supermerc.	6	19,87	32,94	23,40
Minimercatc	2	22,90	32,94	27,92
Ipermercati	3	17,33	21,33	20,00

Tav. B.8 - PREZZI MINIMI, MASSIMI E MEDI DEI PRODOTTI ALIMENTARI A DICEMBRE 2008 RELATIVI ALL' INDICE PREZZI INTERA COLLETTIVITA' NAZIONALE (NIC), SUDDIVISI PER TIPOLOGIA DI ESERCIZIO

Prodotto=SALAME AFFETTATO IN CONFEZ. um.=Grammi q.ril.=1000

Tipo	n.ril.	minimo	massimo	medio
Supermerc.	7	22,40	39,18	26,49
Minimercatc	2	25,40	39,18	32,29
Ipermercati	3	19,00	24,60	22,73

Prodotto=ZUCCHERO um.=Grammi q.ril.=1000

Tipo	n.ril.	minimo	massimo	medio
Supermerc.	7	0,65	0,91	0,74
Minimercatc	3	0,91	0,99	0,96
Tradizional	4	1,10	1,35	1,21
M. Rionale	1	1,30	1,30	1,30
Ipermercati	3	0,67	0,79	0,75
Hard disc.	2	0,79	0,79	0,79

Prodotto=MIELE um.=Grammi q.ril.=1000

Tipo	n.ril.	minimo	massimo	medio
Supermerc.	5	6,18	8,88	6,89
Minimercatc	2	7,46	14,92	11,19
Tradizional	1	9,00	9,00	9,00
M. Rionale	1	12,60	12,60	12,60
Ipermercati	3	5,98	9,50	8,33
Hard disc.	2	4,58	4,98	4,78

Prodotto=CONFETTURA DI FRUTTA um.=Grammi q.ril.=1000

Tipo	n.ril.	minimo	massimo	medio
Supermerc.	7	2,98	6,18	3,91
Minimercatc	3	3,48	4,48	4,11
Tradizional	4	4,63	10,29	6,62
M. Rionale	1	4,75	4,75	4,75
Ipermercati	3	2,98	3,43	3,13
Hard disc.	2	2,48	2,56	2,52

Prodotto=SUCCO DI FRUTTA um.=Cl. q.ril.=100

Tipo	n.ril.	minimo	massimo	medio
Supermerc.	7	1,10	1,49	1,25
Minimercatc	2	1,20	1,27	1,24
Tradizional	5	1,20	2,10	1,49
Ipermercati	3	1,19	1,34	1,29
Hard disc.	2	0,79	0,79	0,79

Prodotto=FRUTTA SCIROPATA um.=Grammi q.ril.=1000

Tipo	n.ril.	minimo	massimo	medio
Supermerc.	7	1,85	3,95	2,59
Minimercatc	3	1,90	4,06	2,86
Tradizional	3	2,29	3,63	3,15
Ipermercati	3	1,78	3,79	2,45

Prodotto=OVETTO DI CIOCCOLATA um.=Unita' q.ril.=1

Tipo	n.ril.	minimo	massimo	medio
Supermerc.	6	0,85	0,98	0,90
Minimercatc	1	0,93	0,93	0,93
Tradizional	2	0,90	1,00	0,95
Ipermercati	3	0,71	0,89	0,79

Prodotto=CREMA DA SPALMARE AL CACAO um.=Grammi q.ril.=1000

Tipo	n.ril.	minimo	massimo	medio
Supermerc.	7	5,45	8,45	6,94
Minimercatc	3	6,20	9,95	8,25
Tradizional	4	6,95	10,00	9,15
M. Rionale	1	11,00	11,00	11,00
Ipermercati	3	5,23	5,23	5,23
Hard disc.	2	2,48	2,48	2,48

Prodotto=CHEWING GUM um.=Grammi q.ril.=1000

Tipo	n.ril.	minimo	massimo	medio
Supermerc.	6	29,00	44,17	38,17
Minimercatc	1	49,17	49,17	49,17
Tradizional	2	46,67	50,00	48,34
Ipermercati	3	31,67	31,67	31,67

Tav. B.8 - PREZZI MINIMI, MASSIMI E MEDI DEI PRODOTTI ALIMENTARI A DICEMBRE 2008 RELATIVI ALL' INDICE PREZZI INTERA COLLETTIVITA' NAZIONALE (NIC), SUDDIVISI PER TIPOLOGIA DI ESERCIZIO

Prodotto=CARAMELLE um.=Grammi q.ril.=1000

Tipo	n.ril.	minimo	massimo	medio
Supermerc.	5	5,20	17,07	12,45
Minimercatc	1	22,04	22,04	22,04
Tradizional	2	25,00	38,00	31,50
Ipermercati	1	11,34	11,34	11,34

Prodotto=CIOCCOLATO IN TAVOLETTE um.=Grammi q.ril.=100

Tipo	n.ril.	minimo	massimo	medio
Supermerc.	7	0,75	0,99	0,79
Minimercatc	1	1,24	1,24	1,24
Tradizional	3	1,25	1,70	1,52
Ipermercati	3	0,71	0,99	0,86
Hard disc.	2	0,45	0,45	0,45

Prodotto=CIOCCOLATINI um.=Grammi q.ril.=1000

Tipo	n.ril.	minimo	massimo	medio
Supermerc.	5	14,16	22,90	20,36
Minimercatc	1	22,90	22,90	22,90
Tradizional	3	27,00	33,00	29,33
Ipermercati	3	9,56	11,36	10,76
Hard disc.	1	5,50	5,50	5,50

Prodotto=CACAO AMARO um.=Grammi q.ril.=100

Tipo	n.ril.	minimo	massimo	medio
Supermerc.	7	0,79	1,14	0,93
Minimercatc	3	0,60	1,05	0,81
Tradizional	4	1,20	2,20	1,60
M. Rionale	1	1,53	1,53	1,53
Ipermercati	3	0,73	1,01	0,83
Hard disc.	2	0,66	0,72	0,69

Prodotto=CAFFE' TOSTATO um.=Grammi q.ril.=1000

Tipo	n.ril.	minimo	massimo	medio
Supermerc.	7	5,92	13,56	10,08
Minimercatc	2	11,12	13,96	12,54
Tradizional	5	11,12	14,80	12,38
M. Rionale	1	10,80	10,80	10,80
Ipermercati	3	6,00	7,84	7,17
Hard disc.	2	3,78	3,80	3,79

Prodotto=CAFFE' DECAFFEINATO um.=Grammi q.ril.=1000

Tipo	n.ril.	minimo	massimo	medio
Supermerc.	5	7,08	9,92	8,37
Minimercatc	2	10,64	11,04	10,84
Tradizional	3	11,80	14,00	12,57
Ipermercati	3	7,16	9,76	8,89
Hard disc.	2	6,36	6,36	6,36

Prodotto=THE' um.=Grammi q.ril.=100

Tipo	n.ril.	minimo	massimo	medio
Supermerc.	7	1,90	3,92	3,33
Minimercatc	3	4,08	5,60	4,69
Tradizional	4	3,89	5,39	4,85
M. Rionale	1	5,13	5,13	5,13
Ipermercati	3	3,34	3,70	3,46
Hard disc.	2	1,18	1,95	1,57

Prodotto=THE' IN BOTTIGLIA um.=Cl. q.ril.=150

Tipo	n.ril.	minimo	massimo	medio
Supermerc.	5	0,84	1,58	1,06
Minimercatc	2	0,90	1,59	1,25
Tradizional	2	1,30	1,40	1,35
Ipermercati	2	1,03	1,03	1,03
Hard disc.	2	0,65	1,35	1,00

Prodotto=BEVANDA GASSATA (COLA) um.=Cl. q.ril.=100

Tipo	n.ril.	minimo	massimo	medio
Supermerc.	7	0,57	1,07	0,87
Minimercatc	2	1,05	1,06	1,06
Tradizional	3	1,13	1,33	1,22
Ipermercati	3	0,91	0,93	0,92
Hard disc.	2	0,26	0,26	0,26

Tav. B.8 - PREZZI MINIMI, MASSIMI E MEDI DEI PRODOTTI ALIMENTARI A DICEMBRE 2008 RELATIVI ALL' INDICE PREZZI INTERA COLLETTIVITA' NAZIONALE (NIC), SUDDIVISI PER TIPOLOGIA DI ESERCIZIO

Prodotto=ARANCIATA um.=Cl. q.ril.=100

Tipo	n.ril.	minimo	massimo	medio
Supermerc.	5	0,43	0,77	0,64
Minimercatc	1	0,87	0,87	0,87
Tradizional	2	1,00	1,13	1,07
Ipermercati	3	0,68	0,72	0,69
Hard disc.	2	0,26	0,26	0,26

Prodotto=ACQUA MINERALE um.=Cl. q.ril.=900

Tipo	n.ril.	minimo	massimo	medio
Supermerc.	7	0,84	2,70	1,95
Minimercatc	3	1,98	3,00	2,64
Tradizional	3	2,40	3,90	3,40
Ipermercati	3	0,84	2,64	1,44
Hard disc.	2	0,84	0,84	0,84

Prodotto=CEREALI BIOLOGICI um.=Grammi q.ril.=1000

Tipo	n.ril.	minimo	massimo	medio
Supermerc.	3	1,98	3,90	2,78
Tradizional	2	2,98	4,50	3,74
Ipermercati	2	2,50	6,10	4,30

Prodotto=FAGIOLI SECCHI um.=Grammi q.ril.=1000

Tipo	n.ril.	minimo	massimo	medio
Supermerc.	5	2,98	6,78	4,10
Minimercatc	1	3,60	3,60	3,60
Tradizional	3	5,20	8,00	6,73
M. Rionale	1	8,20	8,20	8,20
Ipermercati	3	2,49	3,10	2,69

Prodotto=PRUGNE SECCHHE um.=Grammi q.ril.=1000

Tipo	n.ril.	minimo	massimo	medio
Supermerc.	4	9,16	11,96	10,26
Minimercatc	1	9,16	9,16	9,16
Tradizional	1	9,90	9,90	9,90
M. Rionale	1	6,50	6,50	6,50
Ipermercati	3	6,30	9,16	7,89

Prodotto=NOCI um.=Grammi q.ril.=1000

Tipo	n.ril.	minimo	massimo	medio
Supermerc.	5	5,70	8,38	7,60
Minimercatc	1	7,98	7,98	7,98
Tradizional	4	7,80	9,90	8,78
M. Rionale	1	8,40	8,40	8,40
Ipermercati	3	6,76	6,78	6,77

Prodotto=BASTONCINI DI PESCE SURGELATI um.=Grammi q.ril.=1000

Tipo	n.ril.	minimo	massimo	medio
Supermerc.	7	6,50	9,97	7,92
Minimercatc	3	8,17	12,80	11,06
Tradizional	4	13,23	13,47	13,33
Ipermercati	3	7,56	8,17	7,79

Prodotto=FILETTI DI PLATESSA SURGELATI um.=Grammi q.ril.=1000

Tipo	n.ril.	minimo	massimo	medio
Supermerc.	7	10,90	16,30	14,57
Minimercatc	2	16,58	24,47	20,53
Tradizional	4	22,87	25,50	24,80
Ipermercati	3	12,85	15,85	14,44
Hard disc.	2	7,98	9,62	8,80

Prodotto=NASELLO SURGELATO um.=Grammi q.ril.=1000

Tipo	n.ril.	minimo	massimo	medio
Supermerc.	7	5,99	19,97	12,40
Minimercatc	2	17,30	18,47	17,89
Tradizional	2	11,05	19,75	15,40
Ipermercati	3	5,89	13,30	9,86
Hard disc.	1	5,25	5,25	5,25

Prodotto=MOLLUSCHI SURGELATI um.=Grammi q.ril.=1000

Tipo	n.ril.	minimo	massimo	medio
Supermerc.	6	8,73	12,25	10,45
Minimercatc	1	10,18	10,18	10,18
Ipermercati	3	9,70	11,58	10,95
Hard disc.	2	5,98	5,98	5,98

Tav. B.8 - PREZZI MINIMI, MASSIMI E MEDI DEI PRODOTTI ALIMENTARI A DICEMBRE 2008 RELATIVI ALL' INDICE PREZZI INTERA COLLETTIVITA' NAZIONALE (NIC), SUDDIVISI PER TIPOLOGIA DI ESERCIZIO

Prodotto=VONGOLE SGUSCIATE SURGELATE um.=Grammi q.ril.=1000

Tipo	n.ril.	minimo	massimo	medio
Supermerc.	3	7,96	9,68	8,53
Minimercatc	2	7,96	13,36	10,66
Tradizional	1	15,56	15,56	15,56
Ipermercati	2	8,40	9,56	8,98
Hard disc.	2	4,36	4,95	4,66

Prodotto=PISELLI SURGELATI um.=Grammi q.=1000

Tipo	n.ril.	minimo	massimo	medio
Supermerc.	7	2,52	5,16	3,69
Minimercatc	3	4,11	7,50	5,62
Tradizional	4	4,23	7,50	5,71
Ipermercati	3	4,02	4,62	4,22
Hard disc.	2	1,49	1,50	1,50

Prodotto=MINESTRONE SURGELATO um.=Grammi q.ril.=1000

Tipo	n.ril.	minimo	massimo	medio
Supermerc.	7	1,98	3,89	2,75
Minimercatc	3	2,51	4,02	3,18
Tradizional	4	3,55	4,62	4,12
Ipermercati	3	2,56	2,78	2,71
Hard disc.	2	1,06	1,39	1,23

Prodotto=PIATTO PRONTO SURGELATO um.=Grammi q.ril.=1000

Tipo	n.ril.	minimo	massimo	medio
Supermerc.	3	5,15	5,97	5,63
Minimercatc	1	8,59	8,59	8,59
Tradizional	1	15,80	15,80	15,80
Ipermercati	3	4,79	5,68	5,11

Prodotto=PATATE SURGELATE um.=Grammi q.ril.=1000

Tipo	n.ril.	minimo	massimo	medio
Supermerc.	3	1,47	2,04	1,67
Minimercatc	1	4,04	4,04	4,04
Tradizional	2	3,26	3,67	3,47
Ipermercati	2	0,95	1,45	1,20
Hard disc.	2	1,19	1,19	1,19

Prodotto=SPINACI SURGELATI um.=Grammi q.ril.=1000

Tipo	n.ril.	minimo	massimo	medio
Supermerc.	7	1,98	3,98	2,30
Minimercatc	3	3,53	5,27	4,67
Tradizional	4	5,17	6,13	5,47
Ipermercati	3	2,65	3,09	2,80
Hard disc.	2	1,65	1,65	1,65

Prodotto=VASCHETTA GELATO um.=Grammi q.ril.=1000

Tipo	n.ril.	minimo	massimo	medio
Supermerc.	6	4,20	7,98	5,67
Minimercatc	4	4,98	10,60	7,80
Tradizional	1	11,10	11,10	11,10
Ipermercati	3	5,42	5,78	5,56
Hard disc.	2	4,30	4,30	4,30

Prodotto=GELATI MULTIPACK um.=Grammi q.ril.=1000

Tipo	n.ril.	minimo	massimo	medio
Supermerc.	6	5,76	9,30	7,53
Minimercato	2	6,56	14,71	10,64
Ipermercati	3	6,40	8,04	7,26
Hard disc.	1	5,00	5,00	5,00

Prodotto=PIZZA SURGELATA ur.=Grammi q.=1000

Tipo	n.ril.	minimo	massimo	medio
Supermerc.	6	5,82	6,92	6,23
Minimercatc	2	6,18	8,32	7,25
Ipermercati	3	5,71	7,37	6,30
Hard disc.	1	4,02	4,02	4,02

INCIDENTI STRADALI



ANNUARIO
STATISTICO
2008

RILEVAZIONE DEGLI INCIDENTI STRADALI

La rilevazione statistica degli incidenti stradali viene realizzata dagli AGENTI DI POLIZIA STRADALE, CARABINIERI e AGENTI DI POLIZIA MUNICIPALE. E' la principale fonte di informazioni sugli incidenti stradali verificatisi nel territorio COMUNALE. I dati vengono elaborati dal Comune e dalla Provincia poi inviati all'Istat.

Il Servizio Statistica del Comune di Modena ha iniziato dal 1952 l'elaborazione periodica dei dati relativi agli incidenti stradali.

Queste elaborazioni dal 1993, vengono realizzate anche nell'ambito di un progetto finalizzato all'aumento della sicurezza stradale, in collaborazione con la Prefettura di Modena e la AUSL di Modena.

Le modalità di rilevazione, a cura dell'ISTAT, sono state revisionate nel corso degli anni e nel 1991 hanno subito una ulteriore ristrutturazione per adeguarsi alle norme internazionali (EUROSTAT, OCSE, ECE, ECC.) le quali definiscono l'INCIDENTE STRADALE come *"quell'evento in cui e' coinvolto almeno un veicolo in circolazione sulla rete stradale e che comporti danni alle persone"*.

La Convenzione di Vienna del 1968 definisce l'incidente stradale come il fatto verificatosi nelle vie o piazze aperte alla circolazione nel quale risultano coinvolti veicoli (o animali) fermi o in movimento e dal quale siano derivate lesioni a persone.

Gli incidenti stradali che vengono presi in considerazione, quindi, sono solo quelli che provocano morti e/o feriti.

La rilevazione statistica avviene tramite la compilazione del modello denominato Istat Ctt/Inc " Incidenti Stradali " da parte dell' autorità che è intervenuta sul luogo (Polizia Municipale, Polizia Stradale e Carabinieri) per ogni incidente stradale che comporti danni alle persone.

Il modello statistico contiene tutte le informazioni necessarie per descrivere l'incidente: data e luogo del sinistro, organo pubblico di rilevazione, area o localizzazione dell'incidente (se nel centro urbano o fuori dell'abitato), dinamica del sinistro, tipo di veicoli coinvolti, circostanze che hanno dato origine all'incidente e conseguenze alle persone e ai veicoli. Sono rilevati al massimo tre veicoli, denominati veicolo A (sempre presente), veicolo B e veicolo C, con le informazioni sui loro conducenti e sui soli passeggeri feriti o morti: le persone infortunate su eventuali altri veicoli coinvolti nell'incidente sono comunque annoverate nel totale dei feriti e dei morti.

DEFINIZIONI

Morti : *"le persone decedute sul colpo o quelle decedute entro il trentesimo giorno, a partire da quello dell'incidente compreso."*

Tale definizione è stata adottata a decorrere dal 1° Gennaio 1999, mentre nel passato (fino al 31 dicembre 1998) la contabilizzazione dei decessi considerava solo quelli avvenuti entro il settimo giorno dal momento del sinistro stradale.

Feriti : *"le persone che hanno subito lesioni al proprio corpo a seguito dell'incidente."*

Data la difficoltà di stabilire criteri oggettivi sul livello di gravità delle lesioni subite, le persone ferite vanno rilevate nel loro numero complessivo senza distinguere quelle gravi da quelle ferite leggermente.

I PRINCIPALI INDICATORI DELL' INCIDENTALITA' STRADALE:

- Indice di mortalità stradale **RM**:

$$RM = \left[\frac{M}{I} \right] 1000$$

Tale rapporto contiene al numeratore il numero dei decessi (**M**), come conseguenza degli incidenti e al denominatore il numero dei sinistri (**I**). Il parametro **RM** esprime, quindi, il numero medio di decessi verificatesi in un determinato anno, ogni 1000 incidenti.

- Indice di lesività stradale **RL**:

$$RL = \left[\frac{F}{I} \right] 1000$$

RL esprime il rapporto di lesività stradale ogni 1000 incidenti ed **F** il numero dei feriti. Anche in questo caso, **RL** può essere considerato un indicatore di gravità (o di pericolosità) di incidenti, seppure limitato ai soggetti che, coinvolti in incidenti, non ne sono state vittime.

- Indice di pericolosità stradale **RP**:

$$RP = \left[\frac{M}{M + F} \right] 1000$$

RP è il rapporto tra il numero dei morti (**M**) e il numero degli infortunati (**M + F**) dove (**F**) è rappresentato dal numero dei feriti.

La quantità **RP** esprime un indicatore di pericolosità, più fine rispetto ad **RM**, in quanto, a parità di soggetti coinvolti in sinistri, cresce al crescere del numero **M** di morti e dunque dell' esito letale della forma di sinistro considerata.

DIAGRAMMA DI ACQUISIZIONE E TRASMISSIONE INFORMATIZZATA DEI DATI ELEMENTARI

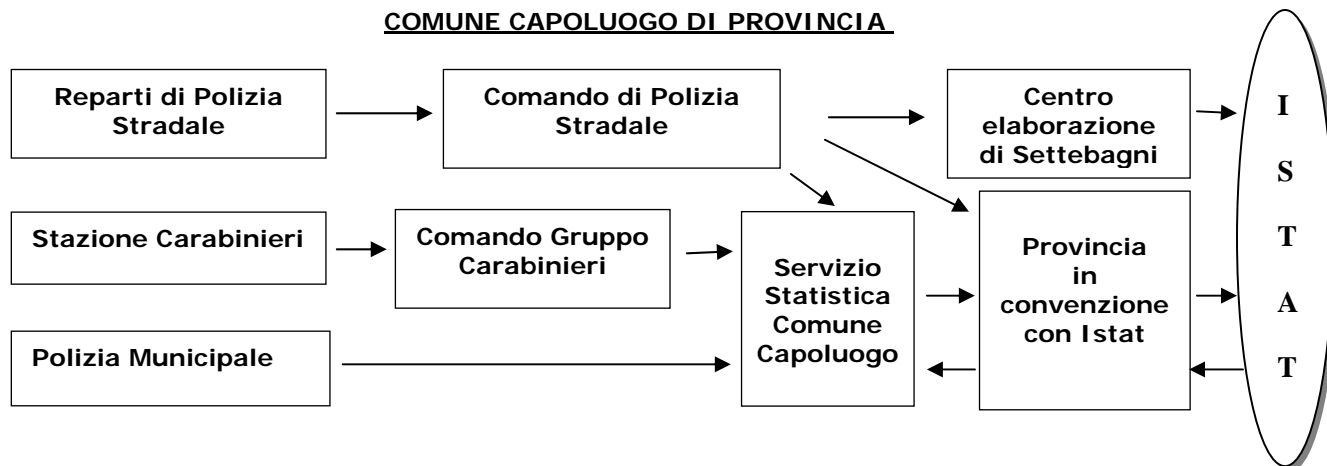

GLOSSARIO:

- **Veicolo** : La macchina, circolante per strada, guidata dall'uomo o trainata da altri mezzi.
- **Autoveicolo** : Il veicolo a motore avente almeno quattro ruote, con esclusione dei motoveicoli, adibiti al trasporto di persone o di cose.
- **Autobus** : Il veicolo avente almeno quattro ruote destinato al trasporto di persone con più di otto posti a sedere oltre il conducente.
- **Autoarticolato** : Il complesso di veicoli formato da un semirimorchio accoppiato ad un veicolo trattore
- **Autocarro speciale** : L' autocarro destinato al trasporto di particolari categorie di oggetti o che ha caratteristiche tecniche tali da essere adibito a lavori speciali
- **Autotreno** : Il complesso di veicoli composto da un rimorchio agganciato ad un autoveicolo a motore
- **Motocarro** : Il veicolo a motore a tre ruote destinato al trasporto di cose.
- **Motociclo** : Il veicolo a motore a due ruote di cilindrata superiore a 50 cc. , destinato al trasporto di due persone compreso il conducente
- **Ciclomotore** : Il veicolo a motore a due o tre ruote, di cilindrata inferiore o uguale a 50 cc, con sedile monoposto.

TAV. C. 1 - NUMERO TOTALE DI INCIDENTI, FERITI, MORTI E RELATIVO NUMERO DI PERSONE COINVOLTE OGNI 1000 ABITANTI. INDICE DI LESIVITA' E DI MORTALITA' PER ANNO. COMUNE DI MODENA - ANNI 1991 - 2008

ANNI	POPOLAZIONE RESIDENTE	SINISTRI		FERITI		MORTI		INDICE		
		totale (A)	per 1000 abitanti	totale (B)	per 1000 abitanti	totale (C)	per 1000 abitanti	lesivita B * 1000 / A	mortalità C * 1000 / A	pericolosità C * 1000 / B+C
1991	177.583	1.259	7,09	1.643	9,25	26	0,15	1.305	20,7	15,6
1992	176.367	1.260	7,14	1.666	9,45	38	0,22	1.322	30,2	22,3
1993	175.536	1.171	6,67	1.508	8,59	37	0,21	1.288	31,6	23,9
1994	174.676	1.227	7,02	1.625	9,3	37	0,21	1.324	30,2	22,3
1995	174.518	1.362	7,8	1.856	10,63	27	0,15	1.363	19,8	14,3
1996	175.124	1.413	8,07	1.858	10,61	32	0,18	1.315	22,6	16,9
1997	175.013	1.539	8,79	2.048	11,7	28	0,16	1.331	18,2	13,5
1998	175.485	1.766	10,06	2.334	13,3	34	0,19	1.322	19,3	14,4
1999	176.022	1.783	10,12	2.324	13,2	50	0,28	1.303	28,0	21,1
2000	176.965	1.779	10,05	2.374	13,41	25	0,14	1.334	14,1	10,4
2001	178.013	1.773	9,96	2.369	13,31	28	0,16	1.336	15,8	11,7
2002	178.311	1.769	9,92	2.345	13,15	36	0,20	1.326	20,4	15,1
2003	178.874	1.668	9,32	2.255	12,6	31	0,17	1.352	18,6	13,6
2004	180.110	1.587	8,81	2.119	11,76	29	0,16	1.335	18,3	13,5
2005	180.469	1.491	8,26	1.903	10,54	23	0,13	1.276	15,4	11,9
2006	180.080	1.554	8,63	2.085	11,58	10	0,06	1.342	6,4	4,8
2007	179.937	1.528	8,49	1.977	10,99	21	0,12	1.294	13,7	10,5
2008	181.807	1.377	7,57	1.809	9,95	8	0,04	1.314	5,8	4,4

GRAF. C. 1 - INDICE DI LESIVITA' E DI MORTALITA' NEGLI INCIDENTI STRADALI REGISTRATI NEL COMUNE DI MODENA NEGLI ANNI 1998 - 2008

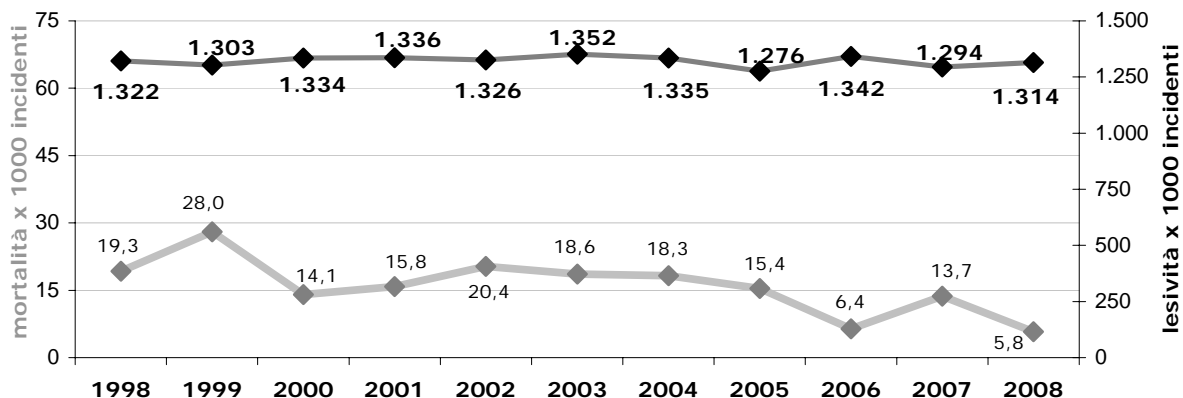

GRAF. C.1a - NUMERO DI INCIDENTI STRADALI E INDICE DI PERICOLOSITA' PER ANNO COMUNE DI MODENA - ANNI 1958 - 2008

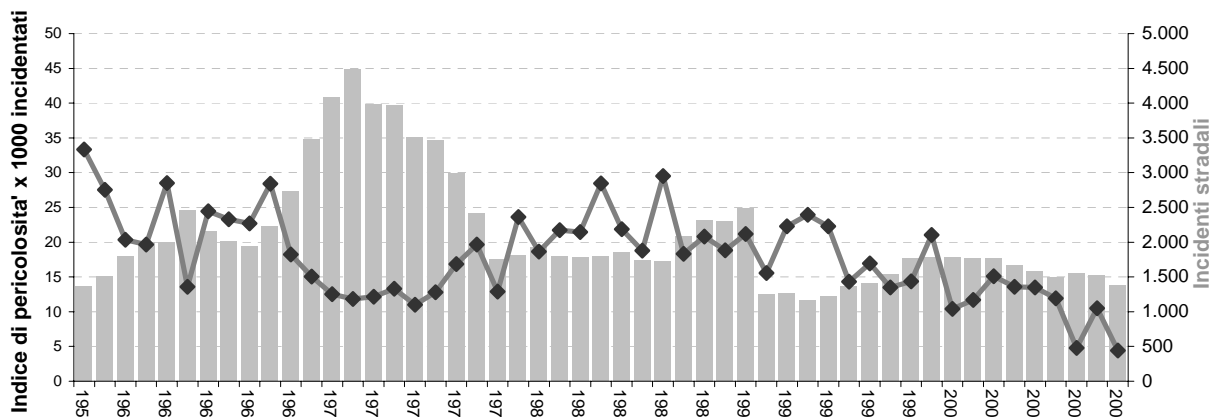

TAV. C. 2 - INCIDENTI STRADALI PER MESE DI RILEVAZIONE - COMUNE DI MODENA - ANNI 2004/2008

MESI	2004			2005			2006			2007			2008		
	sinistri	feriti	morti	sinistri	feriti	morti	sinistri	feriti	morti	sinistri	feriti	morti	sinistri	feriti	morti
Gennaio	134	177	1	86	132	1	109	153	1	144	202	2	100	141	1
Febbraio	100	130	3	97	136	2	119	165	1	132	165	4	120	161	-
Marzo	102	148	2	87	106	3	112	150	2	135	179	1	102	129	-
Aprile	132	176	-	153	191	2	115	152	-	109	137	1	103	135	-
Maggio	165	230	2	175	225	-	163	205	2	146	185	1	118	144	1
Giugno	143	183	2	128	146	4	157	204	-	135	170	1	124	175	1
Luglio	140	184	4	140	180	2	130	166	1	133	194	1	137	177	1
Agosto	99	127	2	77	100	1	82	122	-	83	94	5	90	125	1
Settembre	131	171	3	156	179	1	124	172	1	118	159	-	123	157	1
Ottobre	136	186	2	124	169	4	146	199	1	139	177	3	137	180	-
Novembre	141	186	3	126	150	1	164	221	-	123	163	-	117	146	1
Dicembre	164	221	5	142	189	2	133	176	1	131	152	2	106	139	1
Totale	1.587	2.119	29	1.491	1.903	23	1.554	2.085	10	1.528	1.977	21	1.377	1.809	8

GRAF. C. 2 - VARIAZIONE PERCENTUALE, TRA IL 2007 E IL 2008, DEL NUMERO INCIDENTI STRADALI REGISTRATI MENSILMENTE NEL COMUNE DI MODENA

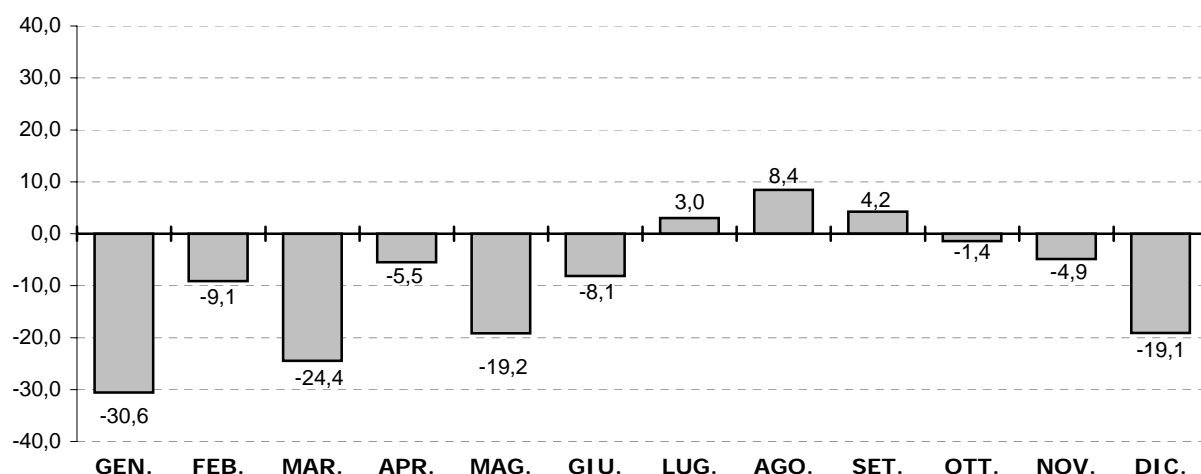

TAV. C. 3 - INCIDENTI STRADALI PER ORGANO DI RILEVAZIONE COMUNE DI MODENA - ANNI 2004 - 2008

ANNI	ORGANO DI RILEVAZIONE											
	Polizia Municipale			Polizia Stradale			Carabinieri			Totale		
	incidenti	feriti	morti	incidenti	feriti	morti	incidenti	feriti	morti	incidenti	feriti	morti
2004	1.178	1.506	11	371	566	15	38	47	3	1.587	2.119	29
2005	1.109	1.348	11	346	503	12	36	52	-	1.491	1.903	23
2006	1.197	1.526	8	326	517	2	31	42	-	1.554	2.085	10
2007	1.157	1.432	14	344	503	7	27	42	-	1.528	1.977	21
2008	1.122	1.434	3	241	352	4	14	23	1	1.377	1.809	8

TAV. C. 4 - NUMERO DI INCIDENTI STRADALI, FERITI O MORTI PER GIORNO DELLA SETTIMANA E ORA
- COMUNE DI MODENA - ANNO 2008

ORA	GIORNO DELLA SETTIMANA																					TOTALE		
	LUNEDI			MARTEDI			MERCOLEDI			GIOVEDI			VENERDI			SABATO			DOMENICA					
	inc	fer	mo	inc	fer	mo	inc	fer	mo	inc	fer	mo	inc	fer	mo	inc	fer	mo	inc	fer	mo	inc	fer	mo
00,00 - 00,29	1	1	-	1	1	-	1	1	-	-	-	-	-	-	1	1	-	1	4	-	5	8	-	
00,30 - 01,29	1	2	-	1	2	-	4	8	-	2	3	-	2	4	1	3	3	-	5	6	-	18	28	1
01,30 - 02,29	1	2	-	2	2	-	1	1	-	1	1	-	1	2	1	4	6	-	3	6	-	13	20	1
02,30 - 03,29	2	2	-	1	2	-	1	1	-	1	3	-	-	-	2	2	-	5	7	-	12	17	-	
03,30 - 04,29	-	-	-	-	-	-	-	-	-	1	2	-	1	1	-	7	14	-	2	2	-	11	19	-
04,30 - 05,29	-	-	-	2	2	1	-	-	-	-	-	-	2	2	-	-	-	-	5	10	-	9	14	1
05,30 - 06,29	2	3	-	2	2	-	-	-	-	-	-	-	-	-	-	-	-	-	2	5	-	6	10	-
06,30 - 07,29	4	7	-	4	5	-	4	4	-	5	6	-	7	9	-	4	7	-	1	1	-	29	39	-
07,30 - 08,29	20	28	-	19	24	-	18	18	1	12	16	-	20	23	-	7	7	-	-	-	-	96	116	1
08,30 - 09,29	17	21	-	13	16	1	16	17	-	17	20	-	15	18	-	4	4	-	4	11	-	86	107	1
09,30 - 10,29	12	15	-	11	16	-	14	18	-	15	15	1	7	8	-	11	12	-	1	2	-	71	86	1
10,30 - 11,29	12	13	-	8	9	-	9	9	-	12	14	-	9	13	-	13	15	-	6	6	-	69	79	-
11,30 - 12,29	23	29	-	20	24	-	22	24	-	14	18	-	16	23	-	9	14	-	6	8	-	110	136	-
12,30 - 13,29	16	18	-	23	24	-	16	19	-	9	13	-	12	14	-	18	22	-	3	6	-	97	116	-
13,30 - 14,29	19	25	-	9	15	-	11	12	-	17	22	-	7	10	-	15	21	-	7	9	-	85	114	-
14,30 - 15,29	11	13	-	4	4	-	15	19	-	7	8	-	8	9	-	5	8	-	5	6	-	55	67	-
15,30 - 16,29	10	16	-	4	4	-	8	10	1	12	16	-	8	9	-	10	18	-	2	2	-	54	75	1
16,30 - 17,29	10	17	-	14	21	-	16	17	-	13	14	-	20	24	-	13	25	-	10	17	-	96	135	-
17,30 - 18,29	19	25	-	21	26	-	18	22	-	18	20	-	17	22	-	15	22	-	11	12	-	119	149	-
18,30 - 19,29	13	16	-	16	22	-	26	28	-	18	25	-	14	18	-	16	35	-	9	11	-	112	155	-
19,30 - 20,29	13	18	-	12	14	-	15	21	-	11	15	-	15	21	-	21	34	-	10	18	-	97	141	-
20,30 - 21,29	11	16	-	7	8	-	9	9	-	5	5	-	4	6	-	11	15	-	4	8	-	51	67	-
21,30 - 22,29	7	11	-	4	5	-	4	4	-	12	18	-	4	5	-	5	6	-	1	2	1	37	51	1
22,30 - 23,29	3	4	-	4	7	-	3	7	-	4	6	-	5	6	-	1	1	-	2	2	-	22	33	-
23,30 - 23,59	3	3	-	4	5	-	2	4	-	1	3	-	4	6	-	2	3	-	1	3	-	17	27	-
TOTALE	230	305	-	206	256	2	233	273	2	207	263	1	198	253	2	197	295	-	106	164	1	1.377	1.809	8

GRAF. C. 4 - INCIDENTI STRADALI E FERITI PER GIORNO DELLA SETTIMANA. COMUNE DI MODENA - ANNO 2008

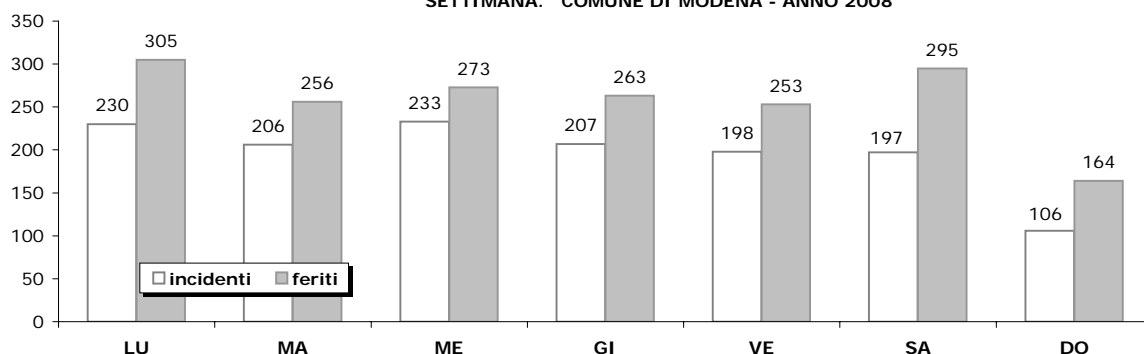

TAV. C. 5 - INCIDENTI STRADALI PER GIORNO E FASCE ORARIE - COMUNE DI MODENA - ANNO 2008

Fasce orarie	GIORNO DELLA SETTIMANA																							
	lunedì			martedì			mercoledì			giovedì			venerdì			sabato			domenica			Totale		
	inc.	mor.	fer.	inc.	mor.	fer.	inc.	mor.	fer.	inc.	mor.	fer.	inc.	mor.	fer.	inc.	mor.	fer.	inc.	mor.	fer.	inc.	mor.	fer.
00-03	5	-	7	5	-	7	7	-	11	4	-	7	3	2	6	10	-	12	14	-	23	48	2	73
04-06	2	-	3	4	1	4	-	-	1	-	2	3	-	3	7	-	14	9	-	17	26	1	43	
07-09	41	-	56	36	1	45	38	1	39	34	-	42	42	-	50	15	-	18	5	-	12	211	2	262
10-12	47	-	57	39	-	45	45	-	51	41	1	47	32	-	44	33	-	41	13	-	16	250	1	301
13-15	46	-	56	36	-	43	42	-	50	33	-	43	27	-	33	38	-	51	15	-	21	237	-	297
16-18	39	-	58	39	-	51	42	1	49	43	-	50	45	-	55	38	-	65	23	-	31	269	1	359
19-21	37	-	50	35	-	44	50	-	58	34	-	45	33	-	45	48	-	84	23	-	37	260	-	363
22-24	13	-	18	12	-	17	9	-	15	17	-	27	13	-	17	8	-	10	4	1	7	76	1	111
Totale	230	-	305	206	2	256	233	2	273	207	1	263	198	2	253	197	-	295	106	1	164	1.377	8	1809

**TAV. C. 5a - FERITI IN INCIDENTI STRADALI PER CLASSI DI ETA' NEI WEEKEND
(Dal Ven.h.22 al Lun.h.06) - COMUNE DI MODENA - ANNO 2008**

	CLASSI DI ETA'						Totale
	01-13	14-19	20-39	40-54	55-74	75 e	
MASCHI	22	38	156	56	15	18	305
FEMMINE	10	16	80	38	25	6	175
TOTALE	32	54	236	94	40	24	480

**GRAF. C. 5a - FERITI PER CLASSI DI ETA' NEI WEEKEND, DAL VENERDI' H. 22
AL LUNEDI' H. 06, COMUNE DI MODENA - ANNO 2008**

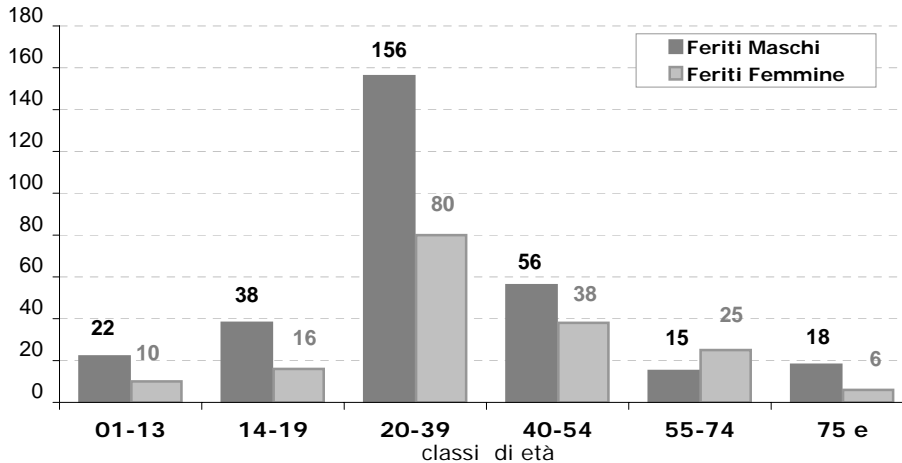

TAV. C. 6 - VEICOLI, COINVOLTI IN INCIDENTI STRADALI. COMUNE DI MODENA - ANNO 2008

TIPO DI VEICOLO	NUMERO	%
AUTOVETTURA PRIVATA	1.845	68,89
AUTOVETTURA PUBBLICA	3	0,11
AUTOVETTURA SOC. / POLIZIA	2	0,07
AUTOBUS / FILOBUS URBANO	23	0,86
AUTOCARRO	133	4,97
AUTOTRENO CON RIMORCHIO	4	0,15
AUTOSNODATO / ARTICOLATO	14	0,52
VEICOLI SPECIALI	5	0,19
TRATTORE STRADALE / MOTRICE	5	0,19
VELOCIPEDE	244	9,11
CICLOMOTORE	166	6,20
MOTOCICLO	185	6,91
TRATTORE AGRICOLO	6	0,22
VEICOLO A TRAZIONE ANIMALE	4	0,15
VEICOLO IGNOTO IN FUGA	39	1,46
TOTALE	2.678	100,00

Graf. C. 6 - TIPO DI VEICOLI COINVOLTI IN INCIDENTI STRADALI - COMUNE DI MODENA - ANNO 2008

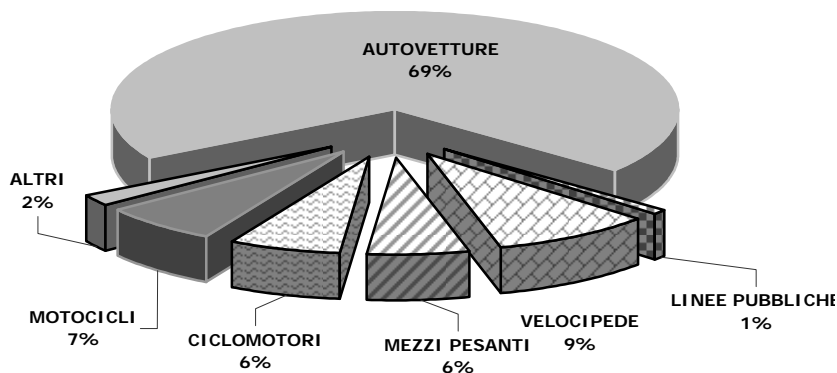

TAV. C. 8 - NUMERO DI INCIDENTI, FERITI O MORTI, LORO RAPPORTO CON LA LUNGHEZZA DELLE STRADE, PER TIPOLOGIA DI STRADA. COMUNE DI MODENA - ANNO 2008

TIPO DI STRADA	SINISTRI	FERITI	MORTI	Km STRADE	SINISTRI / Km	FERITI / Km	MORTI / Km
STRADA URBANA	1.226	1.581	4	503,07	2,44	3,14	0,01
STRADA EXTRAURBANA	114	167	3	346,05	0,33	0,48	0,01
AUTOSTRADA	37	61	1	17,38	37,00	3,51	0,06
TOTALE	1.377	1.809	8	866,501	1,59	2,09	0,01

TAV. C9 - INCIDENTI PER LUOGO DEL SINISTRO E PER TIPO DI SEGNALETICA - COMUNE DI MODENA - ANNO 2008

LUOGO DELL'INCIDENTE		SEGNALETICA												TOTALE		
		Assente			Verticale			Orizzontale			Verticale e Orizz.			N.	Feriti	Morti
		N.	Feriti	Morti	N.	Feriti	Morti	N.	Feriti	Morti	N.	Feriti	Morti			
INTERSEZIONE	INCROCIO	2	2	-	1	2	-	16	18	-	36	54	-	55	76	-
	ROTATORIA	5	5	-	-	-	-	5	7	-	46	56	1	56	68	1
	SEGNALATA	32	39	-	6	6	-	44	63	-	272	357	2	354	465	2
	SEMAFORO O VIGILE	6	7	-	2	2	-	9	12	-	130	187	-	147	208	-
	NON SEGNALATA	1	1	-	-	-	-	3	6	-	20	25	-	24	32	-
	PASSAG. A LIVELLO	-	-	-	-	-	-	-	-	-	1	1	-	1	1	-
TOTALE INTERSEZIONE		46	54	-	9	10	-	77	106	-	505	680	3	637	850	3
NON INTERSEZIONE	RETTILINEO	81	96	-	9	10	-	320	390	-	247	340	1	657	836	2
	CURVA	2	3	-	1	1	-	35	52	-	34	52	-	72	108	2
	DOSSO, STRETTOIA	-	-	-	-	-	-	1	3	-	-	-	-	1	3	-
	PENDENZA	-	-	-	-	-	-	8	10	-	2	2	-	10	12	1
TOTALE NON INTERSEZIONE		83	99	-	10	11	-	364	455	-	283	394	1	740	959	5
TOTALE COMPLESSIVO		129	153	-	19	21	-	441	561	-	788	1.074	4	1.377	1.809	8

N.B. : Luogo del sinistro definito sulla scheda Istat.

TAV. C. 9a - INCIDENTI STRADALI, FERITI O MORTI PER CONDIZIONI METEOROLOGICHE COMUNE DI MODENA - ANNI 2004 - 2008

Condizioni metereologiche	2004			2005			2006			2007			2008		
	sinistri	feriti	morti	sinistri	feriti	morti	sinistri	feriti	morti	sinistri	feriti	morti	sinistri	feriti	morti
Mancante	8	11	-	4	4	-	-	-	-	-	-	-	-	-	-
Sereno	1.167	1.528	24	1.145	1.435	12	1.214	1.611	7	1.159	1.484	18	1.020	1.317	5
Nebbia	14	22	2	16	21	-	24	40	-	41	62	-	18	27	1
Pioggia	151	215	-	93	132	3	101	146	1	109	138	2	137	185	1
Grandine	-	-	-	1	1	-	-	-	-	-	-	-	-	-	-
Neve	10	10	-	13	18	-	8	11	-	-	-	-	5	7	-
Vento forte	-	-	-	-	-	-	-	-	-	-	-	-	-	-	-
Altro	237	333	3	219	292	8	207	277	2	219	293	1	197	273	1
Totale	1.587	2.119	29	1.491	1.903	23	1.554	2.085	10	1.528	1.977	21	1.377	1.809	8

TAV.C. 10 - NUMERO DI PERSONE INFORTUNATE, FERITE O MORTE, IN INCIDENTI STRADALI, COMPRESI I PEDONI, PER MEZZO DI TRASPORTO. COMUNE DI MODENA, ANNI 1998-2008

ANNI	MEZZO DI TRASPORTO					TOTALE
	PEDONE	VELOCIPEDE	CICLOMOTORE	MOTOCICLO	ALTRI VEICOLI	
1998	102	183	449	88	1.546	2.368
1999	109	155	457	103	1.550	2.374
2000	114	171	371	82	1.661	2.399
2001	72	161	401	122	1.641	2.397
2002	97	168	340	137	1.639	2.381
2003	94	147	242	127	1.676	2.286
2004	98	214	291	169	1.376	2.148
2005	104	179	210	189	1.244	1.926
2006	104	231	194	205	1.361	2.095
2007	128	235	199	197	1.239	1.998
2008	128	233	156	180	1.120	1.817

GRAF. C. 10 - NUMERO COMPLESSIVO DI UTENTI DEBOLI CONVOLTI IN INCIDENTI STRADALI E PERCENTUALE DEI MEZZI SUI QUALI VIAGGIAVANO. COMUNE DI MODENA - ANNI 1998 - 2008 -

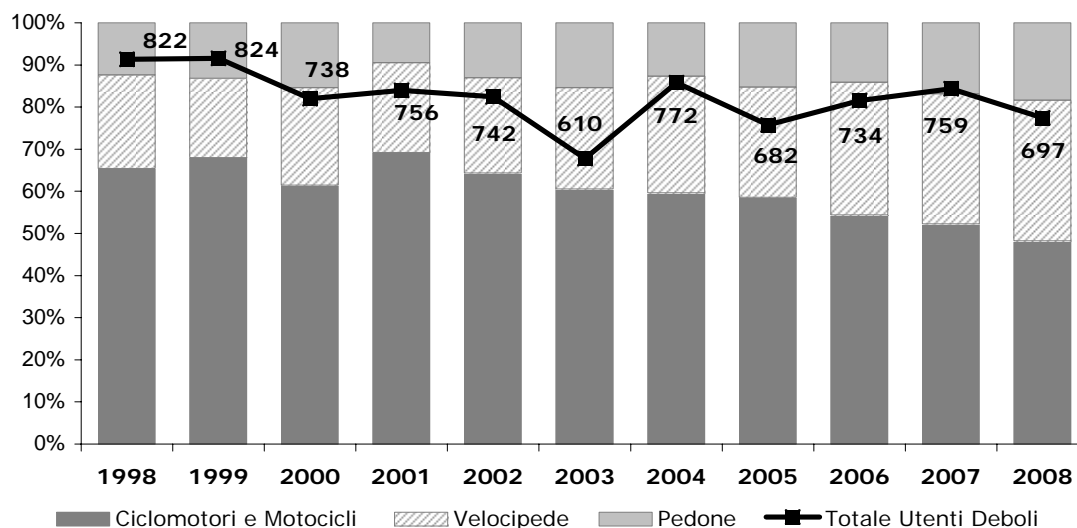

TAV. C. 11- NUMERO DI INCIDENTI, FERITI O MORTI PER NATURA DELL'INCIDENTE. COMUNE DI MODENA, ANNO 2008.

NATURA DELL'INCIDENTE	SINISTRI	FERITI	MORTI	%SINISTRI	% FERITI	% MORTI
SCONTRO FRONTALE-LATERALE	529	691	1	38,4	38,2	12,5
TAMPONAMENTO	325	476	-	23,6	26,3	0,0
SCONTRO LATERALE	144	163	-	10,5	9,0	0,0
FUORIUSCITA (SBANDAMENTO)	129	168	2	9,4	9,3	25,0
INVESTIMENTO DI PEDONI	109	120	3	7,9	6,6	37,5
SCONTRO FRONTALE	60	94	2	4,4	5,2	25,0
URTO CON VEICOLO IN SOSTA	18	20	-	1,3	1,1	0,0
URTO CON OSTACOLO	17	28	-	1,2	1,5	0,0
INFORTUNIO PER CADUTA DA VEICOLO	27	28	-	2,0	1,5	0,0
INFORT. PER FRENATA IMPROVVISA	9	10	-	0,7	0,6	0,0
URTO CON VEIC.IN FERMATA O ARRESTO	10	11	-	0,7	0,6	0,0
TOTALE	1.377	1.809	8	100,0	100,0	100,0

TAV. C. 12 - NUMERO DI INCIDENTI, FERITI O MORTI PER NATURA E LUOGO DELL'INCIDENTE. COMUNE DI MODENA, ANNO 2008.

TIPO DI INCIDENTE	SINISTRI	FERITI	MORTI	% SINISTRI	% FERITI	% MORTI
INCIDENTE TRA VEICOLI IN MARCIA ALL'INTERSEZIONE STRADALE	558	755	1	40,5	41,7	12,5
INCIDENTE TRA VEICOLI IN MARCIA NON ALL'INTERSEZIONE STRADALE	499	668	2	36,2	36,9	25,0
VEICOLO IN MARCIA CHE URTA VEICOLO FERMO O ALTRO OSTACOLO	45	59	-	3,3	3,3	-
VEICOLO IN MARCIA SENZA URTO CON VEICOLO FERMO O ALTRO OSTACOLO	165	206	2	12,0	11,4	25,0
INCIDENTE TRA VEICOLO E PEDONI	110	121	3	8,0	6,7	37,5
TOTALE	1.377	1.809	8	100,0	100,0	100,0

TAV. C. 13 - INCIDENTI, CHE HANNO CAUSATO FERITI O MORTI TRA I PEDONI, PER TIPO DI STRADA. COMUNE DI MODENA - ANNI 2004 - 2008

ANNI	TIPO DI STRADA											
	Strada Urbana			Strada Extraurbana			Autostrada			Totale		
	Incidenti	feriti	morti	Incidenti	feriti	morti	Incidenti	feriti	morti	Incidenti	feriti	morti
2004	92	93	4	-	-	-	1	1	-	93	94	4
2005	98	97	1	3	2	1	2	2	-	102	102	2
2006	104	103	1	-	-	-	-	-	-	104	103	1
2007	118	122	2	2	2	-	2	-	2	122	124	4
2008	114	121	2	3	3	-	2	1	1	119	125	3

TAV. C. 14 - NUMERO DI PEDONI, FERITI O MORTI PER SESSO E CLASSI DI ETÀ'. COMUNE DI MODENA, ANNI 2004 - 2008

- MORTI

Classi di età	ANNO										
	2004		2005		2006		2007		2008		
	maschio	femmina	maschio	femmina	maschio	femmina	maschio	femmina	maschio	femmina	
Scon.	-	-	-	-	-	-	-	-	-	-	-
01-13	-	-	-	-	-	-	-	-	-	-	-
14-20	-	-	-	-	-	-	-	1	-	-	-
21-39	1	-	-	-	-	-	1	1	-	-	-
40-64	-	1	1	-	-	-	1	-	2	-	-
65 e +	1	1	-	1	-	1	-	-	-	-	1
Totale	2	2	1	1	-	1	2	2	2	2	1

- FERITI

Classi di età	ANNO									
	2004		2005		2006		2007		2008	
	maschio	femmina	maschio	femmina	maschio	femmina	maschio	femmina	maschio	femmina
Scon.	1	2	-	-	-	-	1	2	-	1
01-13	6	3	3	3	3	5	3	5	11	1
14-20	2	2	4	4	3	2	7	7	4	6
21-39	13	12	15	13	12	18	21	17	12	13
40-64	21	10	18	10	12	18	12	26	14	21
65 e +	6	16	12	20	14	16	8	15	16	27
Totale	49	45	52	50	44	59	52	72	57	69

TAV. C. 15 - INCIDENTI CHE HANNO CAUSATO FERITI O MORTI AI CICLISTI, PER TIPO DI STRADA. COMUNE DI MODENA, ANNI 2004-2008.

ANNI	TIPO DI STRADA											
	Strada Urbana			Strada Extraurbana			Autostrada			Totale		
	Incidenti	feriti	morti	Incidenti	feriti	morti	Incidenti	feriti	morti	Incidenti	feriti	morti
2004	214	210	4	-	-	-	-	-	-	214	210	4
2005	179	178	1	-	-	-	-	-	-	179	178	1
2006	229	223	6	2	2	-	-	-	-	231	225	6
2007	231	232	2	1	1	-	-	-	-	232	233	2
2008	228	231	1	1	1	-	-	-	-	229	232	1

TAV. C. 16 - NUMERO DI CICLISTI FERITI O MORTI PER SESSO E CLASSI DI ETÀ'. COMUNE DI MODENA - ANNI 2004 - 2008 -

- MORTI

Classi di età	ANNI									
	2004		2005		2006		2007		2008	
	maschio	femmina	maschio	femmina	maschio	femmina	maschio	femmina	maschio	femmina
Scon.	-	-	-	-	-	-	-	-	-	-
01-13	-	-	-	-	-	-	-	-	-	-
14-20	-	-	-	-	-	-	-	-	-	-
21-39	-	-	-	-	2	1	-	-	1	-
40-64	1	-	-	1	1	-	-	-	-	-
65 e +	2	1	-	-	2	-	1	1	-	-
Totale	3	1	-	1	5	1	1	1	1	-

- FERITI

Classi di età	ANNI									
	2004		2005		2006		2007		2008	
	maschio	femmina	maschio	femmina	maschio	femmina	maschio	femmina	maschio	femmina
Scon.	-	-	-	2	3	3	2	2	3	1
01-13	13	6	7	4	5	2	8	2	-	3
14-20	12	6	10	6	19	5	11	7	18	5
21-39	38	37	34	29	43	21	42	36	31	38
40-64	25	27	22	24	33	37	32	29	34	30
65 e +	25	21	23	17	37	17	38	24	41	28
Totale	113	97	96	82	140	85	133	100	127	105

TAV. C. 18 - INCIDENTI CHE HANNO CAUSATO FERITI O MORTI AI CICLOMOTORISTI, PER TIPO DI STRADA. COMUNE DI MODENA - ANNI 2004-2008.

ANNI	TIPO DI STRADA											
	Strada Urbana			Strada Extraurbana			Autostrada			Totale		
	Incidenti	feriti	morti	Incidenti	feriti	morti	Incidenti	feriti	morti	Incidenti	feriti	morti
2004	287	286	1	5	5	-	-	-	-	292	291	1
2005	205	204	1	5	4	1	-	-	-	210	208	2
2006	191	190	1	3	3	-	-	-	-	194	193	1
2007	190	194	1	3	4	-	-	-	-	193	198	1
2008	150	156	-	-	-	-	-	-	-	150	156	-

**TAV. C. 19 - NUMERO DI CICLOMOTORISTI FERITI O MORTI PER SESSO E CLASSI DI ETÀ'
- COMUNE DI MODENA - ANNI 2004/2008 -**

- MORTI

Classi di età	ANNI										
	2004		2005		2006		2007		2008		
	maschio	femmina	maschio	femmina	maschio	femmina	maschio	femmina	maschio	femmina	
Scon.	-	-	-	-	-	-	-	-	-	-	-
01-13	-	-	-	-	-	-	-	-	-	-	-
14-20	-	-	1	-	1	-	-	-	-	-	-
21-39	-	-	-	-	-	-	1	-	-	-	-
40-64	1	-	-	-	-	-	-	-	-	-	-
65 e +	-	-	1	-	-	-	-	-	-	-	-
Totale	1	-	2	-	1	-	1	-	-	-	-

- FERITI

Classi di età	ANNI									
	2004		2005		2006		2007		2008	
	maschio	femmina	maschio	femmina	maschio	femmina	maschio	femmina	maschio	femmina
Scon.	4	2	-	-	1	-	3	-	2	-
01-13	-	-	2	1	-	-	-	-	-	-
14-20	85	19	38	18	62	16	81	6	48	11
21-39	88	39	71	27	50	19	53	14	38	18
40-64	35	12	25	9	24	15	24	9	19	11
65 e +	5	2	16	1	4	2	7	1	8	1
Totale	217	74	152	56	141	52	168	30	115	41

TAV. C. 21 - INCIDENTI CHE HANNO CAUSATO FERITI O MORTI AI MOTOCICLISTI, PER TIPO DI STRADA COMUNE DI MODENA - ANNI 2004 - 2008

ANNI	TIPOLOGIA DI STRADA											
	Strada Urbana			Strada Extraurbana			Autostrada			Totale		
	sinistri	feriti	morti	sinistri	feriti	morti	sinistri	feriti	morti	sinistri	feriti	morti
2004	159	158	1	7	7	-	3	3	-	169	168	1
2005	176	172	4	11	11	-	2	2	-	189	185	4
2006	195	195	-	7	7	-	3	3	-	205	205	-
2007	179	183	3	9	10	1	-	-	-	188	193	4
2008	153	159	1	16	15	2	3	3	-	172	177	3

**TAV. C 22 - NUMERO DI MOTOCICLISTI FERITI O MORTI PER SESSO E CLASSI DI ETÀ'
COMUNE DI MODENA - ANNI 2004 - 2008**

- MORTI

Classi di età	ANNI									
	2004		2005		2006		2007		2008	
	maschio	femmina	maschio	femmina	maschio	femmina	maschio	femmina	maschio	femmina
Sconosc.	-	-	-	-	-	-	-	-	-	-
01-13	-	-	-	-	-	-	-	-	-	-
14-20	-	-	-	-	-	-	-	-	-	-
21-39	1	-	3	-	-	-	1	1	3	-
40-64	-	-	1	-	-	-	2	-	-	-
65 e +	-	-	-	-	-	-	-	-	-	-
Totale	1	-	4	-	-	-	3	1	3	-

- FERITI

Classi di età	ANNI									
	2004		2005		2006		2007		2008	
	maschio	femmina	maschio	femmina	maschio	femmina	maschio	femmina	maschio	femmina
Sconosc.	-	-	1	-	-	1	-	-	1	-
01-13	1	1	-	-	-	1	1	-	1	1
14-20	9	2	12	3	25	1	17	-	5	1
21-39	94	11	96	15	102	14	81	11	78	15
40-64	42	3	54	3	58	1	69	6	67	7
65 e +	5	-	1	-	2	-	6	-	1	-
Totale	151	17	164	21	187	18	176	17	153	24

TAV. C.23 - INCIDENTI CHE HANNO CAUSATO FERITI O MORTI TRA LE PERSONE A BORDO DI AUTOVETTURE, PER TIPO DI STRADA. COMUNE DI MODENA - ANNI 2004-2008.

ANNI	TIPO DI STRADA														
	Sconosciuta			Strada Urbana			Strada Extraurbana			Autostrada			Totale		
	Incid.	feriti	morti	Incid.	feriti	morti	Incid.	feriti	morti	Incid.	feriti	morti	Incid.	feriti	morti
2004	-	-	-	678	1.010	8	72	129	7	50	97	-	800	1.236	15
2005	3	4	-	672	938	7	62	91	2	43	89	1	780	1.122	10
2006	-	-	-	684	1.021	1	79	120	1	33	73	-	796	1.214	2
2007	-	-	-	639	940	6	90	132	2	32	52	-	761	1.124	8
2008	-	-	-	569	856	-	91	143	1	27	51	-	687	1.050	1

TAV. C. 24 - NUMERO DI PERSONE A BORDO DI AUTOVETTURE, FERITI O MORTI, PER SESSO E CLASSI DI ETÀ' COMUNE DI MODENA ANNI 2004 - 2008

- MORTI

Classi di età	ANNI									
	2004		2005		2006		2007		2008	
	maschio	femmina	maschio	femmina	maschio	femmina	maschio	femmina	maschio	femmina
Sconosc.	-	-	-	-	-	-	-	-	-	-
01-13	-	-	-	1	-	-	-	-	-	-
14-20	2	-	-	-	-	-	-	-	-	-
21-39	3	5	1	1	1	-	1	-	1	-
40-64	1	1	3	-	-	-	2	2	-	-
65 e +	2	1	3	1	-	1	3	-	-	-
Totale	8	7	7	3	1	1	6	2	1	-

- FERITI

Classi di età	ANNI										
	2004		2005		2006		2007		2008		
	maschio	femmina	maschio	femmina	maschio	femmina	maschio	femmina	scon.	maschio	femmina
Sconosc.	45	27	48	34	19	9	16	11		17	11
01-13	18	15	10	10	25	18	19	7		28	26
14-20	64	36	56	35	74	49	62	44		47	49
21-39	397	237	323	232	371	233	311	244	1	272	231
40-64	176	141	182	115	174	151	165	143		142	159
65 e +	49	31	57	20	48	43	59	43		38	29
Totale	749	487	676	446	711	503	632	492	1	544	505

TAV.C. 25 - INCIDENTI CHE HANNO CAUSATO FERITI O MORTI TRA LE PERSONE A BORDO DI ALTRI VEICOLI, PER TIPO STRADA E ANNO. COMUNE DI MODENA - ANNI 2004-2008.

ANNI	TIPO DI STRADA											
	Strada Urbana			Strada Extraurbana			Autostrada			Totale		
	Inc.	feriti	morti	Inc.	feriti	morti	Inc.	feriti	morti	Inc.	feriti	morti
2004	47	61	-	5	5	-	26	35	2	78	101	2
2005	41	51	-	10	11	-	26	31	4	77	93	4
2006	58	80	-	11	17	-	18	23	-	87	120	-
2007	46	59	1	14	18	-	19	26	1	79	103	2
2008	47	57	-	4	5	-	5	6	-	56	68	-

* Altri veicoli comprende:

- Autovettura pubblica, soccorso, Polizia
- Autobus urbano, extraurbana, tram
- Autocarro, Autoarticolato, veicoli speciali
- Trattore Autostradale, Macchina Agricola
- motocarro o motofurgone
- Veicolo a trazione animale
- veicolo ignoto datosi alla fuga
- Quadriciclo leggero

**TAV. C.26 - NUMERO DI PERSONE A BORDO DI ALTRI VEICOLI FERITI O MORTI PER SESSO E CLASSI DI ETÀ'.
COMUNE DI MODENA, ANNI 2004 - 2008**

- MORTI

Classi di età	ANNI									
	2004		2005		2006		2007		2008	
	maschio	femmina	maschio	femmina	maschio	femmina	maschio	femmina	maschio	femmina
Sconosc.	-	-	-	-	-	-	-	-	-	-
01-13	-	-	-	-	-	-	-	-	-	-
14-20	-	-	-	-	-	-	-	-	-	-
21-39	2	-	1	-	-	-	-	-	-	-
40-64	-	-	2	-	-	-	1	-	-	-
65 e +	-	-	1	-	-	-	1	-	-	-
Totale	2	-	4	-	-	-	2	-	-	-

- FERITI

Classi di età	ANNI									
	2004		2005		2006		2007		2008	
	maschio	femmina	maschio	femmina	maschio	femmina	maschio	femmina	maschio	femmina
Sconosc.	-	3	4	3	-	2	3	5	6	5
01-13	1	1	1	-	2	-	-	-	1	-
14-20	3	-	2	-	4	-	2	-	4	1
21-39	40	6	45	3	60	6	51	10	20	3
40-64	35	6	33	2	33	7	23	6	19	5
65 e +	4	2	-	-	4	2	2	1	1	3
Totale	83	18	85	8	103	17	81	22	51	17

**TAV. C. 27 - NUMERO TOTALE DI INCIDENTI, CON FERITI O MORTI, PER TIPO DI STRADA
COMUNE DI MODENA - ANNI 2004-2008.**

ANNI	TIPO DI STRADA														
	Sconosciuta			Strada Urbana			Strada Extraurbana			Autostrada			Totale		
	Inc.	feriti	morti	Inc.	feriti	morti	Inc.	feriti	morti	Inc.	feriti	morti	Inc.	feriti	morti
2.004	-	-	-	1.367	1.764	18	141	217	8	79	138	3	1.587	2.119	29
2.005	5	6	-	1.331	1.651	14	83	119	4	72	127	5	1.491	1.903	23
2.006	-	-	-	1.403	1.834	9	99	151	1	52	100	-	1.554	2.085	10
2.007	-	-	-	1.364	1.732	15	116	167	3	48	78	3	1.528	1.977	21
2.008	-	-	-	1.226	1.581	4	114	167	3	37	61	1	1.377	1.809	8

**Graf. C.27 - TOTALE FERITI PER TIPO DI STRADA
COMUNE DI MODENA - ANNO 2008**

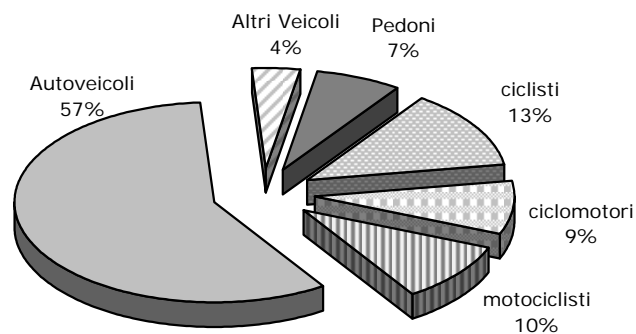

**TAV. C.28 - NUMERO TOTALE DI PERSONE FERITE O MORTE PER SESSO E CLASSI DI ETÀ'.
COMUNE DI MODENA, ANNI 2004 - 2008**

- MORTI

Classi di età	ANNI									
	2004		2005		2006		2007		2008	
	maschio	femmina	maschio	femmina	maschio	femmina	maschio	femmina	maschio	femmina
Sconosc.	2	-	-	-	-	-	-	-	-	-
01-13	-	-	-	1	-	-	-	-	-	-
14-20	2	-	1	-	1	-	-	1	-	-
21-39	7	5	5	1	3	1	4	2	5	-
40-64	3	2	7	1	1	-	6	2	2	-
65 e +	5	3	5	2	2	2	5	1	-	1
Totale	19	10	18	5	7	3	15	6	7	1

- FERITI

Classi di età	ANNI									
	2004		2005		2006		2007		2008	
	maschio	femmina	maschio	femmina	maschio	femmina	maschio	femmina	maschio	femmina
Sconosc.	64	46	60	47	37	26	29	20	30	17
01-13	35	23	23	18	35	26	31	14	41	31
14-20	175	65	122	66	187	73	180	64	128	71
21-39	670	342	584	319	638	311	558	333	459	311
40-64	334	199	334	163	334	229	324	220	300	228
65 e +	94	72	109	58	109	80	120	84	107	86
Totale	1.372	747	1.232	671	1.340	745	1.242	735	1.065	744

**TAV. C. 29 - NUMERO DI INCIDENTI, FERITI O MORTI PER CIRCOSCRIZIONE.
COMUNE DI MODENA - ANNO 2008**

CIRCOSCRIZIONI	SINISTRI	FERITI	MORTI	% SINISTRI	% FERITI	% MORTI
1- CENTRO STORICO - S.CATALDO	229	276	-	16,6	15,3	-
2- S. LAZZARO - MODENA EST - CROCIETTA	348	456	1	25,3	25,2	12,5
3- BUON PASTORE - S. AGNESE - S. DAMASO	357	465	5	25,9	25,7	62,5
4- S. FAUSTINO - SALICETA S.GIULIANO - MADONNINA - 4 VILLE	432	596	2	31,4	32,9	25,0
- CIRCOSCRIZIONE SCONOSCIUTA	11	16	-	0,8	0,9	-
Totale	1.377	1.809	8	100,0	100,0	100,0

N.B. Le circoscrizioni comprendono i dati relativi alle tangenziali a al tratto autostradale.

**TAV. C. 30 - NUMERO DI INCIDENTI, FERITI O MORTI RILEVATI SUI RETTILINEI E SULLE INTERSEZIONI DELLE TANGENZIALI E DEL TRATTO AUTOSTRADALE.
COMUNE DI MODENA, ANNO 2008.**

VIE	LUOGO DOVE SI E' VERIFICATO IL SINISTRO									Lun- ghezza (km)	Sinistri/ Km
	sul rettilineo			sullo svincolo			Totale				
	sinistri	feriti	morti	sinistri	feriti	morti	sinistri	feriti	morti		
AUTOSTRADA	37	61	1	2	2	-	39	63	1	17,4	2,2
TANG. NORD PIRANDELLO	9	15	-	16	22	-	25	37	-	15,2	1,6
TANG. NORD PASTERNAK	6	7	-	10	14	-	16	21	-	4,0	4,0
TANG. NERUDA	-	-	-	6	8	-	6	8	-	0,8	8,0
TANG. SUD QUASIMODO	1	1	-	4	4	-	5	5	-	1,4	3,6
TANG. NORD CARDUCCI	2	3	-	7	13	-	9	16	-	3,5	2,5
TANG. SUD MISTRAL	4	4	-	3	3	-	7	7	-	3,1	2,2
Totale	59	91	1	48	66	-	107	157	1	45,4	2,4

TAV. C. 31 - NUMERO INCIDENTI STRADALI , FERITI, MORTI E RELATIVE PERCENTUALI PER CAUSE IN CONCORSO E CAUSE PRINCIPALI . COMUNE DI MODENA, ANNO 2008.

	SINISTRI	FERITI	MORTI	%SINISTRI	%FERITI	%MORTI
CAUSE PRINCIPALI	1.223	1.625	8	88,8	89,8	100,0
CAUSE IN CONCORSO	154	184	-	11,2	10,2	-
TOTALE	1.377	1.809	8	100,0	100,0	100,0

TAV. C. 32 - NUMERO INCIDENTI STRADALI , FERITI, MORTI E RELATIVE PERCENTUALI PER CAUSE PRINCIPALI NEL COMUNE DI MODENA - ANNO 2008 -

CAUSE PRINCIPALI	SINISTRI	FERITI	MORTI	% SINISTRI	% FERITI	% MORTI
Guida distr./andamento indeciso	525	688	2	42,9	42,3	25,0
Non risp.lo stop o preced.	216	304	-	17,7	18,7	-
Non manteneva dist.sicurez.	74	107	-	6,1	6,6	-
Eccesso di velocita'	54	93	4	4,4	5,7	50,0
Manovrava in retroces.o convers.	43	48	-	3,5	3,0	-
Procedeva contromano	35	51	-	2,9	3,1	-
Manovr.per immetersi nella circolaz.	34	38	-	2,8	2,3	-
Non risp. segnal.semaforiche	26	34	-	2,1	2,1	-
Svoltava a sinistra irreg.	31	43	-	2,5	2,6	-
Sbandam.senza urto con altri veicoli	28	32	-	2,3	2,0	-
Non dava la precedenza al pedone	33	36	1	2,7	2,2	12,5
Manovrava per svoltare a sx	17	22	-	1,4	1,4	-
Anormale per ebrezza da alcool	16	24	-	1,3	1,5	-
Sorpasso irregolare	17	22	-	1,4	1,4	-
Svoltava a destra irreg.	10	10	-	0,8	0,6	-
Pedone attraversava la strada irreg.	6	6	-	0,5	0,4	-
Pedone cam. o sostava in mezzo carreg.	7	7	1	0,6	0,4	12,5
Manovrava irregolarmente per fermarsi	11	13	-	0,9	0,8	-
Anormale per improvviso malore	2	2	-	0,2	0,1	-
Veicolo fermo in posizione irregolare	9	9	-	0,7	0,6	-
Proc. non in pross.del margine destro	4	7	-	0,3	0,4	-
Frenata improv. con conseg.a trasport	5	5	-	0,4	0,3	-
Caduta da veicolo	8	9	-	0,7	0,6	-
Non risp.il divieto di trans./accesso	1	1	-	0,1	0,1	-
Avarie al veicolo	2	2	-	-	-	-
Usciva improv. da veicolo fermo o pas.carrab.	5	5	-	-	-	-
Anormale per sonno	3	6	-	0,2	0,4	-
Anorm.per ingestione di sost.stupefacenti	1	1	-	0,1	0,1	-
TOTALE	1.223	1.625	8	99,4	99,6	100,0

**Graf. C.32 - INCIDENTI STRADALI PER CAUSE PRINCIPALI
COMUNE DI MODENA - ANNO 2008 -**

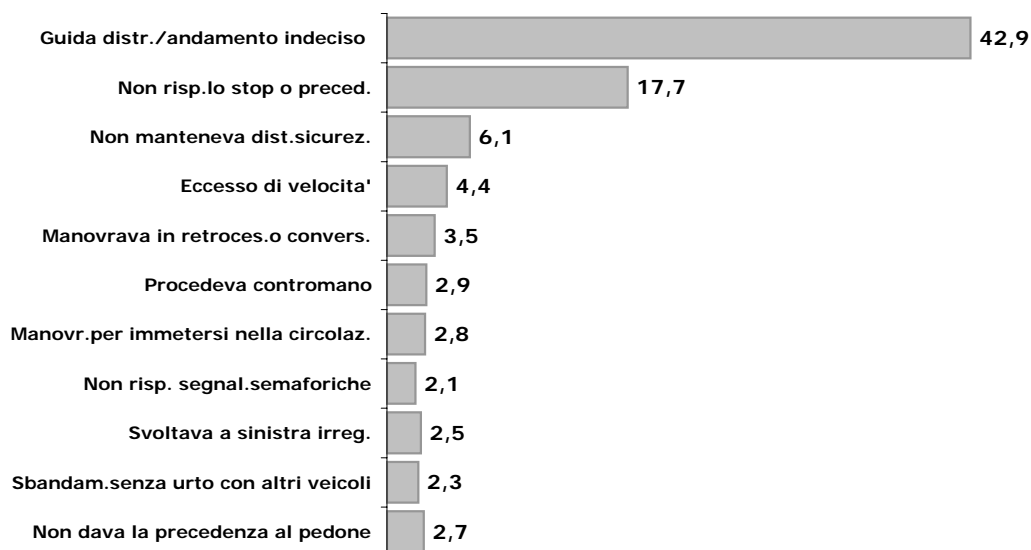

TAV. C. 33 - NUMERO DI INCIDENTI, FERITI O MORTI, NELLE STRADE IN CUI SI E' VERIFICATO ALMENO UN DECESSO. COMUNE DI MODENA, ANNO 2008.

VIE	LUOGO DOVE SI E' VERIFICATO IL SINISTRO									LUNG.KM	SINISTRI OGNI 100 M.
	rettilineo			intersezione			Totale				
	sinistri	feriti	morti	sinistri	feriti	morti	sinistri	feriti	morti		
VIA EMILIA OVEST	52	71	-	42	63	1	94	134	1	14,9	0,90
VIA PIETRO GIARDINI	39	61	1	46	63	-	85	124	1	7,9	1,6
VIA NONANTOLANA	20	20	1	17	23	-	37	43	1	7,1	0,6
STRADA GHERBELLA	4	5	1	3	4	-	7	9	1	6,7	0,1
VIA NUOVA ESTENSE	3	3	-	4	7	1	7	10	1	3,1	0,3
VIA MALMUSI	-	-	-	2	2	1	2	2	1	0,6	0,4
STRADA MEDICINA	1	-	1	-	-	-	1	-	1	0,6	-
TOTALE	119	160	4	114	162	3	233	322	7	40,89	0,57
AUTOSTRADA DEL SOLE	37	61	1	2	2	-	39	63	1	17,38	0,3
Totale Comune	156	221	5	116	164	3	272	385	8	58,27	0,87

TAV. C. 33a - STRADE CON MAGGIOR NUMERO DI INCIDENTI NEL COMUNE DI MODENA - ANNO 2008 -

VIE	LUOGO DOVE SI E' VERIFICATO IL SINISTRO									Lun- ghezza (km)	Sinis-tri per (Km)
	rettilineo			intersezione			Totale				
	sinistri	feriti	morti	sinistri	feriti	morti	sinistri	feriti	morti		
VIA EMILIA OVEST	52	71	0	42	63	1	94	134	1	14,9	6,3
VIA PIETRO GIARDINI	39	61	1	46	63	-	85	124	1	7,9	10,8
STRADA VIGNOLESE	27	36	0	34	48	-	61	84	0	15,6	3,9
VIA EMILIA EST	34	44	-	26	35	-	60	79	-	7,1	8,5
STRADA MORANE	17	21	0	21	30	-	38	51	0	4,5	8,4
VIA NONANTOLANA	20	20	1	17	23	-	37	43	1	7,1	5,2
TANG.PIRANDELLO	9	15	0	16	22	-	25	37	0	15,2	1,6
VIA CIRO MENOTTI	16	24	-	8	10	-	24	34	-	1,4	16,8
VIA DIVISIONE ACQUI	3	3	0	21	22	-	24	25	0	2,4	10,0
STR. CANALETTO SUD	11	11	-	12	15	-	23	26	-	2,1	10,8
VIALE MONTE KOSICA	8	10	0	14	16	-	22	26	0	1,2	18,3
TOTALE	236	316	2	257	347	1	493	663	3	79,4	6,2
AUTOSTRADA DEL SOLE	37	61	1	2	2	-	39	63	1	17,4	2,2
Totale Comune	273	377	3	259	349	1	532	726	4	96,8	8,4

TAV. C. 33b - NUMERO DI INCIDENTI, FERITI O MORTI RILEVATI SULLE INTERSEZIONI, DELLA RETE VIARIA CITTADINA INTERESSATA DA ALMENO CINQUE SINISTRI. COMUNE DI MODENA, ANNO 2008

INCROCI	SINISTRI	MORTI	FERITI
COMPLANARE L.EINAUDI, STRADELLO LUPO, VIA GIARDINI	5	-	8
STRADA PANNI, VIA GIARDINI	5	-	5
VIA SCARLATTI, VIA MARINUZZI, VIA RESPIGHI	5	-	8
VIA F.ROSSELLI, VIAL.B. PASTORE, VIAL.D.MINZONI, V.AMENDOLA	5	-	6
VIA NUOVA ESTENSE (SULLA ROTONDA EMILIA EST)	5	-	5
STR. S.CATALDO, VIA C.COSTA, VIA PAOLUCCI	5	-	6
VIA EMILIA OVEST, VIALE VIRGILIO	5	-	9
TANG. P.NERUDA, VIA GIARDINI, VIALE AMENDOLA	5	-	8
STRADELLO SAN MARONE, VIA GIARDINI	5	-	7
VIA VIGNOLESE, VIA ARALDI	6	-	8
VIA G.GALILEI, VIALE LEONARDO DA VINCI	6	-	16
STR. FORMIGINA, VIALE CORASSORI, VIALE LEONARDO DA VINCI	6	-	8
VIA ARCHIROLA, VIA SIGONIO, VIA DELLA CELLA, VIALE MED.D'ORO	6	-	9
VIA P. GADDI, VIA GIARDINI, VIALE DELLA PACE	7	-	9
VIA DIVISIONE ACQUI (SULLA ROTONDA MENOTTI)	7	-	7
STRADA MORANE, VIALE DON MINZONI, VIALE GOBETTI	10	-	15
TOTALE	93	-	134

**TAV. C. 34 - INFRAZIONI AL CODICE DELLA STRADA ACCERTATE DALLA POLIZIA MUNICIPALE NEI
CONFRONTI DI CONDUCENTI DI AUTOVEICOLI.
COMUNE DI MODENA, ANNI 2007 E 2008**

CODICE STRADA	INFRAZIONI	2007	2008
ARTICOLO 7 <i>OBBLI. E DIV. DI CIRCOLAZ. NEI CENTRI ABITATI</i>	NON OSSERV. SEGN. DI OBBLIGO O DI DIVIETO DI CIRCOLAZIONE	566	65
	ACCEDEVA ABUSIV. ALLA ZONA A TRAFFICO LIMITATO SENZA AUTORIZZAZIONE	3.743	1.950
	ACCED. ABUSIV. ALLA ZONA A TRAFFICO LIMITATO SENZA AUTORIZ.(CITY PASS)	-	39.318
	ACCEDEVA ABUSIV. ALL'AREA PEDONALE SENZA AUTORIZZAZIONE	156	101
	DIVIETO DI TRANSITO	124	81
	SOSTAVA IN DIVIETO DI FERMATA	2.995	2.708
	SOSTAVA IN DIVIETO DI SOSTA	2.077	1.785
	SOSTAVA IN DIVIETO DI SOSTA PERMANENTE	1.025	940
	SOSTAVA NEGLI SPAZI RISERVATI AD ALTRA CATEGORIA DI VEICOLI	46	41
	SOSTAVA NEGLI SPAZI RISERVATI AGLI INVALIDI	39	43
	SOSTAVA NEGLI SPAZI RISERVATI ALLA PULIZIA GIUDIZIARIA	413	459
	SOSTA NEGLI SPAZI RISERVATI AGLI ORGANI DI POLIZIA	12	6
	SOSTA NEGLI SPAZI RISERVATI A "CAR SHARING"	2	4
	SOSTA NEGLI SPAZI RISERVATI AI MEZZI DI SOCCORSO	7	1
	SOSTA NEGLI SPAZI RISERVATI AI MEZZI PUBBLICI	24	24
	SOSTAVA IN ZONA VIETATA PER OPERAZIONI TECNICHE O DI PULIZIA	296	250
	TRANSITAVA NELLA CORSIA RISERVATA A BUS E TAXI	76	36
	SOST. IN ZONA REGOL. CON DISCO ORARIO, OLTRE L'ORARIO DI SCAD.INDICATO	1.018	1.044
	SOSTAVA IN ZONA REGOLAMEN. OLTRE L'ORARIO INDICATO DAL PARCOMETRO	2.719	4.140
	SOSTAVA IN ZONA REGOLAMENTATA CON PARCHIMETRO SCADUTO	33	6
	SOSPENSIONE TEMPORANEA CIRCOLAZIONE - ORD.SINDACO	-	-
	MANCATA OSSERVANZA DEL DIVIETO DI ACCESSO	5	-
	CIRCOLAVA NELLA CORSIA RISERVATA AI BUS E TAXI	9	38
	TRANSITAVA IN SENSO VIETATO	24	43
	NON OTTEMPERAVA ALL'OBBLIGO DI SVOLTARE A DESTRA	3	7
	NON OTTEMPERAVA ALL'OBBLIGO DI SVOLTARE A SINISTRA	-	1
	NON RISPETTAVA LE DIREZIONI CONSENTITE	396	452
	SORPASSAVA NONOSTANTE IL DIVIETO	2	1
	CIRCOLAVA CON ALTRO VEICOLO SULLA PISTA CICLABILE	-	-
	CIRCOLAVA IN AREA RISERVATA AI PEDONI	-	1
	OMETTEVA DI DARE LA PRECEDENZA AI VEICOLI IN TRANSITO	1	-
	TOTALE DELL'ARTICOLO 7	15.811	53.545
ARTICOLO 15 <i>ATTI VIETATI</i>	OCUP. O DANNEG.PIATTAFORMA O PERTINENZA STRADALE	7	2
	DENNEGGIAMENTO DEL VERDE STRADALE	22	90
	ABBANDONAVA/GETTAVA RIFIUTI O ALTRO SULLA STRADA	4	3
	ABBANDONAVA/GETTAVA OGGETTI O ALTRO MATERIALE DAL VEICOLO	3	2
	TOTALE DELL'ARTICOLO 15	36	97
ARTICOLO 40 <i>SEGNALI ORIZZONTALI</i>	SUPERAVA LA STRISCIA LONGITUDINALE CONTINUA	-	-
	SUPERAVA LA STRISCIA DI MARGINE CONTINUA	-	-
	CIRCOLAVA SOPRA LE STRISCE LONGITUDINALI (CONTINUE O DISCONTINUE)	-	-
	CIRCOLAVA SU CORSIA RISERVATA AD ALTRO TIPO DI VEICOLO	-	-
	OLTREPASSAVA LA LINEA TRASVERSALE	-	-
	SOSTAVA SULLA CARREGGIATA I CUI MARGINI ERANO EVIDENTI	9	5
PONEVA IN SOSTA IL VEIC.SU ZONE DI PRESEGNALAMENTO O SU ISOLE DI TRAFF.	2	3	
	TOTALE DELL'ARTICOLO 40	11	8
ARTICOLO 72 <i>DISPOS.DI EQUIPAG.DEI VEICOLI A MOTORE</i>	CIRCOLAVA CON IL VEICOLO MUNITO DI PNEUMATICO/I, LUCI NON CONFORMI	28	21
	MANCANZA DEL DISPOSITIVO RETROVISORE ESTERNO	4	8
	DISPOSITIVO SILENZIATORE NON CONFORME	-	-
	DISPOSITIVI DI FRENATURA NON CONFORMI	-	-
	DISPOSITIVO DEL CARRELLO DEL TERZO ASSE SOLLEVATO	-	-
	AUTO NON EQUIPAG. CON SEGNALE MOBILE DI PERICOLO	-	1
		TOTALE DELL'ARTICOLO 72	32
ARTICOLO 78	MANCATA REVISIONE CARTA DI CIRCOLAZIONE	-	1
	MANCATO AGGIORNAMENTO CARTA CIRCOLAZIONE (IMPIANTO A METANO)	23	18
		TOTALE DELL'ARTICOLO 78	23
ARTICOLO 79 <i>EFFICIENZA DEI VEIC. A MOTORE</i>	VEICOLO NON IN CONDIZIONI DI MASSIMA EFFICIENZA.	203	132
	DISPOSITIVI DI SEGNALAZIONE ACUSTICA INEFFICIENTI	1	1
	DISPOSITIVI D'ILLUMINAZIONE INEFFICIENTI.	13	4
	DISPOSITIVO SILENZIATORE INEFFICIENTE.	-	1
	DISPOSITIVI RETROVISORI INEFFICIENTI/MANCANTI.	6	1
	PNEUMATICO/I USURATO/I OLTRE IL LIMITE.	194	205
	DISPOSITIVO DI FRENATURA INEFFICIENTE.	1	-
	TOTALE DELL'ARTICOLO 79	418	344
ARTICOLO 80 <i>REVISIONI</i>	VEICOLO NON SOTTOPOSTO A VISITA DI REVISIONE	848	680
	VEICOLO NON SOTTOPOSTO A REVISIONE PER PIU' PERIODI	14	17
	FALSA ATTESTAZIONE DI AVVENUTA REVISIONE	1	1
		TOTALE DELL'ARTICOLO 80	863

Segue

**TAV. C. 34 - INFRAZIONI AL CODICE DELLA STRADA ACCERTATE DALLA POLIZIA MUNICIPALE NEI
CONFRONTI DI CONDUCENTI DI AUTOVEICOLI
COMUNE DI MODENA, ANNI 2007 E 2008**

CODICE STRADA	INFRAZIONI	2007	2008
ARTICOLO 94 <i>TRASFERIMENTO DI PROP. E DI RESID.</i>	MANC. ANNOTAZ. TRASFERIM. DI PROPRIETA' SULLA CARTA DI CIRCOLAZIONE	17	77
	MANCATO AGGIORNAMENTO DELLA RESIDENZA SULLA CARTA DI CIRCOLAZIONE	2	4
	OMESSA RICHIESTA AGGIOR. CARTA CIRCOLAZIONE PER CAMBIO PROPRIETA'	11	6
	TOTALE DELL'ARTICOLO 94	30	87
ARTICOLO 100 <i>TARGHE DI IMMATRICOL.</i>	CIRCOLAVA CON UN VEICOLO SPROV. DELLA TARGA DI RICONOS. POSTERIORE	5	5
	CIRCOLAVA CON UN AUTOV. SPROV. DI TARGA DI RICONOS. ANTERIORE	1	2
	RIMORCHIO SENZA TARGA D'IMMATRICOLAZIONE.	2	-
	RIMORCHIO/CARRELLO SENZA TARGA RIPETITRICE.	-	-
	TARGA CHE HA PERSO LE CARATTERISTICHE RIFRANGENTI.	5	9
	TARGA DI PROVA NON ESPOSTA.	-	1
	TARGA POSTERIORE COLLOCATA IN MODO DIFFORME	2	1
	VEICOLO MUNITO DI TARGA NON PROPRIA O CONTRAFFATTA	12	3
	VEICOLO CON TARGA FALSIFICATA (ALTERATA/MANOMESSA)	-	1
TOTALE DELL'ARTICOLO 100	27	22	
ARTICOLO 115 <i>REQUIS. PER LA GUIDA DEI VEIC.</i>	GUIDAVA UN VEICOLO SENZA I PRESCRITTI REQUISITI PSICO-FISICI.	-	2
	AFFIDAMENTO VEICOLO A PERSONA SENZA REQUISITI.	1	1
	MINORE DI ANNI 21, GUIDAVA SENZA C.A.P. &	-	-
	MINORE DI ANNI 18, GUIDAVA UN AUTOVEICOLO	2	2
TOTALE DELL'ARTICOLO 115	3	5	
ARTICOLO 116 <i>PATEN. E CERTIF. ABIL. PROFES. PER LA GUIDA</i>	PATENTE DI GUIDA ILLEGGIBILE.	9	8
	INCAUTO AFFIDAMENTO DEL VEICOLO - SENZA PATENTE.	25	31
	GUIDA SENZA PATENTE PERCHE' MAI CONSEGUITA. **	82	91
	GUIDA SENZA PATENTE-ESAME CON ESITO FAVOREVOLE.	-	-
	SENZA PATENTE - GIUDICE DI PACE.	-	-
TOTALE DELL'ARTICOLO 116	116	130	
ARTICOLO 122 <i>ESERCITAZ. DI GUIDA</i>	ESERCIT. ALLA GUIDA-VEICOLO NON MUNITO DI CONTR. P.	-	-
	ESERCIT. ALLA GUIDA-MANCANZA DI AUTORIZZAZIONE	-	-
	FUNZIONE DI ISTRUTTORE-CONDUCENTE SENZA AUTORIZZAZIONE.	-	-
	ESERCIT. ALLA GUIDA-ISTRUTTORE SENZA REQUISITI	8	3
	ESERCITAZ. ALLA GUIDA SENZA LA PRES. DI ISTRUTT. MA CON FOGLIO AUTORIZ.	9	10
FOGLIO ROSA ESERCITARSI IN LUOGO MOLTO FREQUENTATO	1	-	
TOTALE DELL'ARTICOLO 122	18	13	
ARTICOLO 126	CIRCOLAVA CON LA PATENTE SCADUTA DI VALIDITA'.	100	118
	OMETTEVA DI COMUNICARE I DATI PERSONALI E PATENTE *	8.096	8.171
TOTALE DELL'ARTICOLO 126	8.196	8.289	
ARTICOLO 128	CIRCOLAZIONE IN STATO DI TEMPORANEA INIDONEITA'	1	1
	TOTALE DELL'ARTICOLO 128	1	1
ARTICOLO 136 <i>CONVERS. DI PAT. DI GUIDA</i>	PATENTE ESTERA NON VALIDA-RESID. DA OLTRE 1 ANNO.	-	-
	CIRCOLAVA CON PATENTE ESTERA (VALIDA) SEBBENE RESID. DA OLTRE 1 ANNO	6	6
TOTALE DELL'ARTICOLO 136	6	6	
ARTICOLO 141 <i>VELOCITA'</i>	CIRCOLAVA AD UNA VELOCITA' NON PARTICOLARMENTE MODERATA	149	296
	MANCATA CONSERVAZIONE DEL CONTROLLO DEL VEICOLO.	256	188
	CIRCOLAVA A VELOCITA' NON MODERATA IN CORRISP. D'INCROCIO/CURVA	50	44
	VELOCITA' NON PARTICOLAR. MODERATA IN ORE NOTTURNE	42	19
	OMET. DI RIDURRE LA VELOCITA' CAUSA MALAGEV. INCROCIO CON ALTRI VEICOLI	1	-
	OMETTEVA DI RIDURRE LA VELOCITA' IN PROSS. ATTRAVERSAMENTO PEDONALE	3	1
	VELOCITA' RIDOTTA COSTITUENDO INTRALCIO.	1	1
	GAREGGIAVA IN VELOCITA' CON ALTRO VEICOLO	-	1
TOTALE DELL'ARTICOLO 141	502	550	
ARTICOLO 142 <i>LIMITI DI VELOCITA'</i>	SUPERAVA DI NON OLTRE 10 KM/H IL LIMITE MAX. DI VELOCITA.	11	371
	SUPERAVA DA 10 A 40 KM/H IL LIMITE MAX. DI VELOCITA'	1.744	797
	SUPERAVA DI OLTRE 40 KM/H IL LIMITE MAX. DI VELOCITA'	495	148
TOTALE DELL'ARTICOLO 142	2.250	1.316	
ARTICOLO 143 <i>POSIZ. DEI VEIC. SULLA CARREG.</i>	CIRCOLAVA NON IN PROSSIMITA' DEL MARGINE DESTRO.	12	14
	CIRCOLAVA CONTROMANO INVADENDO LA CORSIA OPPOSTA.	23	28
	CIRCOLAVA CONTROMANO IN CURVA.	10	17
	INCROCIANDO ALTRI VEICOLI CIRCOLAVA SENZA TENERE LA DESTRA.	1	-
	IN CURVA CIRCOLAVA SENZA TENERE LA DESTRA.	2	3
	STRADA A DUE CARREGGIATE-NON CIRCOLAVA SU QUELLA DESTRA.	1	-
	CARREGGIATA A PIU' CORSIE. NON CIRCOLAVA NELLA CORSIA DI DESTRA	-	-
	CARREGGIATA A PIU' CORSIE. CAMBIO CORSIA SENZA NECESSITA'.	-	-
STRADA A DUE CARREGGIATE-CIRCOLAVA CONTROMANO	10	4	
TOTALE DELL'ARTICOLO 143	59	66	

Nota: * Comma introdotto nell'anno 2006 e considerato nell'anno 2007.

** * L'infrazione è diventata penale in Agosto 2007

Segue

**TAV. C. 34 - INFRAZIONI AL CODICE DELLA STRADA ACCERTATE DALLA POLIZIA MUNICIPALE NEI
CONFRONTI DI CONDUCENTI DI AUTOVEICOLI.
COMUNE DI MODENA, ANNI 2007 E 2008**

CODICE STRADA	INFRAZIONI	2007	2008
ARTICOLO 145 <i>PRECEDENZA</i>	MANCANZA DI PRUDENZA ALL'INCROCIO AL FINE DI EVITARE INCIDENTI.	34	27
	CIRCOLAVA OMET.DI DARE LA PRECEDENZA AI VEICOLI PROVENIENTI DA DX.	117	85
	MANCATA PRECEDENZA IN PRESENZA DI SEGNALE.	223	245
	MANCATO ARRESTO ALL'INCROCIO (STOP).	10	11
	OMESSA PREC. ARRIVANDO DA LUOGO NON SOGGETTO A PUBBL. PASSAGGIO	17	8
	PROVENENDO DA PISTA CICLABILE NON DAVA LA PRECEDENZA.	1	-
	TOTALE DELL'ARTICOLO 145	402	376
ARTICOLO 146 <i>VIOLAZ. DELLA SEGNALE STRAD.</i>	NON RISPETTAVA LE PRESCRIZIONI DELL'AGENTE DEL TRAFFICO.	4	3
	CIRCOLAVA SOPRA LE STRISCE LONGITUDINALI (CONTINUE)	-	3
	CIRCOLAVA SOPRA LE STRISCE LONGITUDINALI (DISCONTINUE)	-	15
	CIRCOLAVA SU CORSIA RISERVATA AD ALTRO TIPO DI VEICOLO	-	26
	SUPERAVA LA DOPPIA LINEA CONTINUA.	3	5
	OLTRPASSAVA LA LINEA TRASVERSALE	-	11
	OMESSA PRECEDENZA AI VEICOLI	-	4
	PRECEDENZA AI CICLISTI	-	5
	SUPERAVA LA STRISCIA DI M,ARGINE CONTINUA	-	87
	SUPERAVA LA STRISCIA LONGITUDINALE CONTINUA(ART.1)	-	168
	INOSSERVANZA SEGNALI LUMINOSI.	-	4
	CIRCOLAZIONE SU CORSIA CON FRECCE DIREZIONALI	4	2
	PROSEGUIVA LA MARCIA CON SEMAFORO ROSSO.	215	193
	PROSEGUIVA NONOSTANTE IL SEMAFORO (PHOTORED)	13.268	7.765
PROSEGUIVA NONOSTANTE IL SEMAFORO (T-RED)	-	1.150	
PROSEGUIVA NONOSTANTE IL VIGILE VIETASSE LA MARCIA.	6	10	
	TOTALE DELL'ARTICOLO 146	13.500	9.451
ARTICOLO 148 <i>SORPASSO</i>	SORPASSO IN CORRISPONDENZA DI CURVA.	1	2
	SORPASSO IN CORRISPONDENZA DI DOSSO.	-	-
	SORPASSAVA QUANDO UN ALTRO VEICOLO LO STAVA SORPASSANDO	1	2
	CORSIA DI SORPASSO	1	-
	SORPASSAVA A DESTRA IL FILUBUS O TRAM FERMI	1	-
	SORPASSAVA VEICOLI FERMI AL SEMAFORO.	4	2
	SORPASSO IN CONDIZIONI DI SCARSA VISIBILITA'.	4	1
	SORPASSO . IN MANCANZA DI SPAZIO SUFFICIENTE.	3	3
	SORPASSO IN CORRISPONDENZA D'INCROCIO.	2	6
	SORPASSAVA VEICOLI IN LENTO MOVIMENTO	5	2
	EFFETTUATO IL SORPASSO RIENTRAVA A DX CREANDO PERICOLO.	-	1
	SORPASSO DI VEICOLI FERMI A PASSAGGIO A LIVELLO	2	1
	SORPASSO DI ALTRO VEICOLO FERMO CAUSA PRECEDENZA AI PEDONI.	2	-
	NON AGEVOLAVA IL SORPASSO ACCELERANDO.	-	-
	TOTALE DELL'ARTICOLO 148	26	20
ARTICOLO 149	MANCATO RISPETTO DELLA DISTANZA DI SICUREZZA	17	11
	OMESSA DISTANZA DI SICUREZZA CAUSANDO GRAVI DANNI AI VEICOLI.	1	-
	OMESSA DISTANZA DI SICUREZZA CAUSANDO GRAVI LESIONI	1	-
	TOTALE DELL'ARTICOLO 149	19	11
ARTICOLO 152	MANCATO USO DISPOSITIVI D'ILLUMINAZIONE IN ORARIO OBBLIGATORIO	3	3
	MANCATO USO DEI DISPOSITIVI VISIVI FUORI DAI CENTRI ABITATI	3	-
	MANCATO USO DEI DISPOSITIVI D'ILLUMINAZIONE	1	-
	TOTALE DELL'ARTICOLO 152	7	3
ARTICOLO 153	MANCATO USO PROIETTORI ANABBAGLIANTI	20	12
	USO IMPROPRIO DEI PROIETTORI	45	22
	USO DI FARI ABBAGLIANTI INCROCIANDO ALTRI VEICOLI.	-	-
	CIRCOLAVA FACENDO USO DI DISPOS. O DI FONTI LUMIN. NON CONFORMI	4	5
	TOTALE DELL'ARTICOLO 153	69	39
ARTICOLO 154 <i>CAMBIAM.DI DIREZ., CORSIA, MANOVRE</i>	INVERSIONE DI MARCIA SENZA DARE LA PRECEDENZA AGLI ALTRI VEICOLI	26	19
	OMESSA/RITARDATA SEGNALAZIONE DEL CAMBIO DI DIREZIONE	46	52
	OMESSA SEGNALAZIONE CON IL BRACCIO DEL CAMBIO DIREZIONE	1	-
	SVOLTA A SINISTR- IMBOCCO STRADA CONTROMANO	1	1
	SVOLTAVA A DX SENZA TENERSI VICINO AL MARGINE DX.	16	20
	SVOLTAVA A SX SENZA ACCOSTARSI ALL'ASSE DELLA CARREGGIATA	10	7
	SVOLTAVA A SX SENZA PORTARSI AL CENTRO DELL'INCROCIO	6	3
	SVOLTAVA A SX IMBOCCANDO CONTROMANO L'ALTRA STRADA	3	1
	RETROMARCIA-OMESSA PRECEDENZA VEICOLI IN TRANSITO	33	33
	IMMISSIONE FLUSSO CIRCOLAZIONE-OMESSA PRECEDENZA	47	53
	SVOLTA A SX-OMESSA PREC.VEICOLI IN SENSO OPPOSTO	7	1
	CIRCOLARE ESEGUENDO BRUSCHE FRENATE O RALLENTAMENTI IMPROVVISI.	2	1
INVERSIONE DI MARCIA PROSS./CORRISP. INTERSEZIONE	5	8	
	TOTALE DELL'ARTICOLO 154	203	199
ARTICOLO 155 <i>LIMITAZIONE DEI RUMORI</i>	CAUSAVA RUMORI MOLESTI DAL MODO DI GUIDARE.	19	9
	CAUSAVA RUMORI MOLESTI DOVUTI ALLA SISTEMAZIONE DEL CARICO.	-	1
	PRODUCEVA RUMORI MOLESTI DOVUTI AL DISP. SILENZIATORE ALTERATO.	-	-
	RUMORI MOLESTI-CAUSA APPARECCHI RADIO/RIPR. SONORA.	-	2
	PRODUC.RUMORI MOLESTI CAUSATI DAL DISPOS. ALLARME ACUSTICO ANTIFUR.	-	-
	TOTALE DELL'ARTICOLO 155	19	12
ARTICOLO 156	USO SMODATO DI SEGNALAZIONI ACUSTICHE.	2	-
	USO DI SEGNALAZIONI ACUSTICHE NONOSTANTE IL DIVIETO.	-	2
	TOTALE DELL'ARTICOLO 156	2	2

Segue

**TAV. C. 34 - INFRAZIONI AL CODICE DELLA STRADA ACCERTATE DALLA POLIZIA MUNICIPALE NEI
CONFRONTI DI CONDUCENTI DI AUTOVEICOLI.
COMUNE DI MODENA, ANNI 2007 E 2008**

CODICE STRADA	INFRAZIONI	2007	2008
ARTICOLO 157 <i>ARRESTO, FERM. E SOSTA DEI VEICOLI</i>	EFFETTUARE UNA FERMATA ARRECANDO INTRALCIO ALLA CIRCOLAZIONE.	15	11
	SOSTAVA DISTANTE DAL MARGINE DESTRO DELLA CARREGGIATA (CM.).	38	59
	SOSTAVA NON PARALLELAMENTE ALL' ASSE DELLA CARREGGIATA	27	12
	SOSTAVA A SINISTRA IN UNA STRADA A DOPPIO SENSO DI CIRCOLAZIONE	21	37
	SOST.DOVE NON ESIST. MARCIAP.O SPAZIO SUFF.PER TRANS. PEDON.(ALM.1 M)	207	121
	SOSTAVA SENZA SPEGNERE IL MOTORE DEL VEICOLO	4	8
	SOSTA NON SECONDO IL SENSO DI MARCIA	4	7
	SOSTA O FERMATA SULLA PISTA CICLABILE	3	-
	SOSTA O FERMATA SULLA CARREGGIATA (FUORI CENTRO ABITATO).	1	6
	SENSO UNICO.SOSTA A SX SENZA LASCIARE UNO SPAZIO INFERIORE A 3 METRI.	2	-
	SENSO UNICO. SOSTA A SX SENZA LASCIARE ALMENO 3 METRI.	2	2
	SOSTAVA IN MODO DIVERSO DA QUELLO INDICATO	627	675
	SOSTA A SINISTRA IN STRADA A SENSO UNICO	4	7
	SOSTA AL DI FUORI DEGLI SPAZI SEGNALATI.	2	2
	AZIONATO IL DISCO SENZA SPOSTARE IL VEICOLO.	-	-
	ESPONEVA DUE DISCHI ORARIO	-	-
	SOSTAVA IN ZONA REGOLAM.CON DISCO ORARIO, SENZA ESPORRE IL DISCO.	1.752	1.837
	SOSTAVA IN ZONA REGOL. CON DISCO ORARIO, ESPONENDO DISCO ILLEGGIB.	59	55
	SOST. IN ZONA REGOLAM.CON DISCO ORARIO, CON IMPIEGO ERRATO DEL DISCO	2.033	2.168
	SOST.IN ZONA REGOL. DA PARCOMETRO, SENZA ESPORRE RELATIVO BIGLIET.	5.287	7.388
	PARCOMETRO BIGLIETTO ILLEGGIBILE.	2	2
	APRIVA LA PORTA DEL VEICOLO COSTITUENDO PERICOLO/INTRALCIO.	13	15
	LASCIAVA APERTA LA PORTA DEL VEICOLO COSTITUENDO PERICOLO.	3	-
	SCENDEVA DAL VEICOLO COSTITUENDO PERICOLO/INTRALCIO	-	3
TOTALE DELL'ARTICOLO 157	10.106	12.415	
ARTICOLO 158 <i>DIVIET.DI FERM. E DI SOSTA DEI VEIC.</i>	SOSTAVA SOTTO AL PORTICO (RIMOZIONE)	8	6
	SOSTAVA A MENO DI 5 METRI DALLA INTERSEZIONE DELLE VIE (RIMOZIONE)	1.318	1.589
	SOSTAVA IN CORRISPONDENZA DI CURVA/DOSSI (RIMOZIONE).	24	30
	SOSTAVA OCCULTANDO LA VISTA DEL SEGNALE STRADALE (RIMOZIONE)	3	5
	SOSTAVA SUL MARCIAPIEDI (RIMOZIONE).	1.090	941
	SOSTAVA SULLA PISTA CICLABILE (RIMOZIONE).	55	93
	SOSTAVA NELLO SPAZIO RISERVATO AD ALTRA CATEGORIA	6	2
	SOSTAVA SUL PASSAGGIO O ATTRAVERSAMENTO PEDONALE (RIMOZIONE).	644	710
	SOSTA NELLA CORSIA DI CANALIZZAZIONE.	16	6
	SOSTAVA IN CORRISP/PROS. PASSAGGIO LIVELLO INTRALCIANDO (RIMOZIONE)	-	2
	SOSTAVA ALLO SBocco DI UN PASSO CARRABILE (RIMOZIONE).	622	619
	SOSTAVA IMPEDENDO AD ALTRO VEICOLO LO SPOSTAMENTO (RIMOZIONE).	70	84
	SOSTAVA A FIANCO DI ALTRI VEICOLI E CIOE' IN SECONDA FILA (RIMOZIONE).	32	31
	SOSTAVA NELLO SPAZIO DI FERMATA DEI MEZZI PUBBLICI DI LINEA (RIMOZIONE).	136	119
	SOST.IN AREA DESTIN. A CARICO-SCAR. MERCI (RIMOZ.) IN AREE DEST. AL MERC.	179	102
	SOSTAVA NELLO SPAZIO RISERVATO AGLI INVALIDI (RIMOZIONE).	995	1.120
	SOST. ZONA A TRAFFICO LIMITATO SENZA AUTORIZZAZIONE (RIMOZIONE).	3.178	2.018
	SOSTAVA SU AREA PEDONALE URBANA SENZA AUTORIZZAZIONE (RIMOZIONE)	311	324
	SOST. IN ZONA A TRAFF.LIMIT.SENZA RISPET. CONDIZ. AUTORIZZAZ. (RIM)	132	191
	SOS.DAVANTI AL CASSONETTO RIFIUTI URBANI O CONTEN. ANALOGHI (RIMOZ.)	60	59
	SOSTAVA, STAC.DALLA MOTRICE, IL RIMORCHIO IN C. ABITATO (RIMOZIONE)	-	7
	SOSTAVA NELLO SPAZIO RISERVATO AI TAXI .	-	-
	SOST. IN STALLO INVALIDI RISERVATO, SENZA REGOLARE AUTORIZ.	1	-
	SOST.IN CORRISP. O PROSSIM. DISTRIBUTORE CARBUR. (RIMOZIONE)	-	-
SOSTA IN CORRISPONDENZA DI SCIVOLI DI RACCORDO	-	-	
SOSTAVA SULLA BANCHINA STRADALE.	2	-	
SOSTA VEICOLO SENZA ADOTTARE LE OPPORTUNE CAUTELE	19	14	
SOSTA IN CORRISPONDENZA DELLE INTERSEZIONI	1	6	
SOSTA NELLA CORSIA/CARREGGIATA RISERVATA AI MEZZI	1	2	
TOTALE DELL'ARTICOLO 158	8.903	8.080	
ARTICOLO 164	CARICO CHE NASCONDE DISPOS. ILLUMINAZ./SEGNALAZ.	1	1
	CARICO CHE NASCONDE LA TARGA DI RICONOSCIMENTO.	-	-
	CADUTA/DISPERSIONE DEL CARICO.	17	27
	CARICO CHE SPORGE ANTERIORMENTE.	6	6
	SPORGENZA POSTER. DEL CARICO-OMESSA SEGNALAZIONE.	2	1
TOTALE DELL'ARTICOLO 164	26	35	

Segue

**TAV. C. 34 - INFRAZIONI AL CODICE DELLA STRADA ACCERTATE DALLA POLIZIA MUNICIPALE NEI
CONFRONTI DI CONDUCENTI DI AUTOVEICOLI.
COMUNE DI MODENA, ANNI 2007 E 2008**

CODICE STRADA	INFRAZIONI	2007	2008
ARTICOLO 167 <i>TRASP.COSE SUI VEIC.</i>	ECCEDENZIA DEL CARICO NON SUPERIORE A 1 T.	-	1
	ECCEDENZIA DEL CARICO NON SUPERIORE A 2 T.	-	6
	ECCEDENZIA DEL CARICO NON SUPERIORE A 3 T.	1	2
	ECCEDENZIA DEL CARICO SUPERIORE A 3 T.	6	4
	TOTALE DELL'ARTICOLO 167	7	13
ARTICOLO 169 <i>TRASP.DI PERS. ANIM.SUI VEIC.</i>	GUIDA-NON AVEVA LA PIU'AMPIA LIBERTA' DI MOVIMENTO.	1	1
	TRASP. DI PERSONE SUPERIORE AL CONSENTITO(AUTOVETTURE).	9	6
	TRASP. PERS. SUPER. AL CONSEN.(AUTOV. NON ADIBITI AL SOLO TRASP.DI PERS.)	2	2
	TRASPORTO DI PERSONE SUPERIORE AL CONSENTITO.	-	-
	TRASPORTO DI PASSEGGERO CHE LIMITA LA LIBERTA' DI GUIDA.	1	1
	TRASPORTO ANIMALI CHE LIMITA LA LIBERTA' DI GUIDA	-	-
	TRASPORTO DI PERSONA/E IN PIU', ESCLUSO AUTOVETTURE	-	-
TOTALE DELL'ARTICOLO 169	13	10	
ARTICOLO 172 <i>USO CINTURE SICUREZZA</i>	QUALE CONDUCENTE NON FACEVA USO DELLE CINTURE DI SICUREZZA.	1.228	904
	QUALE PASSEGGERO NON FACEVA USO DELLE CINTURE DI SICUREZZA.	49	7
	USO NON CORRETTO DELLA CINTURA DI SICUREZZA.	2	2
	USO DI CINTURE OMOLOGATE PER ALTRO TIPO DI VEICOLO	-	1
	COND.DEL VEICOLO TRASP. PASS. MINOREN.(FINO 1,50M)SENZA SIST.DI RIT.PER BAM	-	16
TOTALE DELL'ARTICOLO 172	1.279	930	
ARTICOLO 173	GUIDAVA SENZA FARE USO DI LENTI IN QUANTO PRESCRITTE.	41	44
	USO, IN MARCIA, DI CUFFIE SONORE	206	867
	FACEVA USO DURANTE LA MARCIA DEL RADIOTELEFONO.	529	57
	TOTALE DELL'ARTICOLO 173	776	968
ARTICOLO 179 <i>CRONOTACHIG.</i>	CRONOTACHIGRAFO-FOGLIO DI REGISTRAZ. NON INSERITO.	7	2
	FOG. ILLEG. NEL CRONOTACHIG., NON AVENDO SINCR.L'OROL.CON L'ORA VIG.	-	-
	CRONOTACHIGRAFO ALTERATO IN QUANTO MANOMESSO.	-	-
	TOTALE DELL'ARTICOLO 179	7	2
ARTICOLO 180 <i>POSSES. DEI DOCUM. DI CIRCOLAZ. E DI GUIDA</i>	DEVE PRESENTARE DOCUMENTI (PATENTE GUIDA-CARTA CIRCOLAZIONE, ECC...)	18	15
	CIRCOLAVA SENZA AVERE CON SE' LA CARTA DI CIRCOLAZIONE.	330	331
	CIRCOLAVA SENZA AVERE CON SE' IL CERT. DI PROPRIETA'.	1	1
	CIRCOLAVA SENZA AVERE CON SE' LA PATENTE.	438	338
	CIRCOLAVA SENZA AVERE CON SE' IL CERT. ASSICURAZIONE.	236	207
	CIRCOLAVA SENZA AVERE AL SEGUITO LA LICENZA DI AUTOTRASPORTO	-	1
	CIRCOLAVA SENZA AVERE CON SE'IL CERTIFICATO ASSICURATIVO VALIDO	-	-
	CIRC.CON TARGA IN PROVA SENZA AVERE AL SEGUITO L'AUTORIZ. ALLA CIRCOL.	1	-
	NON OTTEMP. ALL'INVITO DI PRESENTARE LA DOCUMENTAZIONE RICHIESTA	496	433
	OMETTEVA DI FORNIRE LE INFORMAZIONI RICHIESTE CONFORMI	641	-
	TOTALE DELL'ARTICOLO 180	2.161	1.326
ARTICOLO 181 <i>ESPOS.DEI CONTRASS.PER LA CIRCOL.</i>	MANCATA ESPOSIZIONE CONTRASSEGNO BOLLO AUTO.	2	2
	MANCATA ESPOSIZIONE CONTRASSEGNO ASSICURATIVO.	51	208
	CRONTASSEGNO TASSA AUTO NON AL SEGUITO.	-	1
	CONTRASSEGNO ASSICURAZIONE NON AL SEGUITO.	-	3
TOTALE DELL'ARTICOLO 181	53	214	
ARTICOLO 186 <i>INFLU. EBREZZA</i>	GUIDA IN STATO DI EBREZZA SOTTO L'INFLUENZA DELL'ALCOOL.*	-	1
	RIFIUTAVA DI SOTTOPORSI ALL'ACCERTAMENTO CON L'ETILOMETRO.	10	16
	RIFIUTAVA DI SOTTOPORSI ALL'ACCERTAMENTO CON SINISTRO STRADALE	8	7
	TOTALE DELL'ARTICOLO 186	18	24
ARTICOLO 187 <i>INFLU. STUPEFAC.</i>	GUIDA IN STATO DI EBREZZA SOTTO L'INFLUENZA DI SOSTANZE STUPEFACENTI.*	-	2
	RIFIUTAVA DI SOTTOPORSI ALL'ACCERTAMENTO CON L'ETILOMETRO.	9	18
	RIFIUTAVA DI SOTTOPORSI ALL'ACCERTAMENTO CON SINISTRO STRADALE	1	1
	TOTALE DELL'ARTICOLO 187	10	21
ARTICOLO 189 <i>COMPORT.IN CASO INCID.</i>	INCIDENTE CONN DANNI ALLE COSE - NON SI FERMAVA	7	4
	INCIDENTE CON DANNI ALLE PERSONE - NON SI FERMAVA	1	-
	INC.STRADALE NON SALVAGUARDAVA SICUREZZA LUOGHI E CIRCOLAZIONE.	-	1
	COINVOLTO IN INCID.STRADALE CON DANNI A SOLE COSE NON RIMUOV. VEICOLI	-	6
	INCID. STRADALE-NON FORNIVA LE PROPRIE GENERALIT...	13	8
TOTALE DELL'ARTICOLO 189	21	19	
ARTICOLO 191 <i>PEDONI</i>	MANCATA PRECEDENZA AI PEDONI SU ATTRAVERSAMENTO PEDONALE	28	44
	COND. SENZA CONDOTTA DI GUIDA IDONEA A PREVEN.SITUAZ.DI PERICOLO	-	4
	PRECEDENZA AI PEDONI IN FASE DI ATTRAVERSAMENTO	-	4
	TOTALE DELL'ARTICOLO 191	28	52
ARTICOLO 192 <i>OBBLI.VER.FUNZ. UFF.E AGENTI</i>	NON OTTEMP. A INVITO DI FERM. RIVOLTOGLI CON PALETTA SEGNAL. E UNIFORME	27	29
	RIFIUTO DI ESIBIRE I DOCUM.(CARTA CIRCOL.,PATENTE, O ALTRO DOCUM.)	1	2
	NON CONS. ISPEZ. VEICOLO PER VERIFICA CARATTERISTICHE E L'EQUIPAG.	-	-
	TOTALE DELL'ARTICOLO 192	28	31

* Nota : il non rifiuto è diventato penale(ulteriori precisazioni sui dati anno 2009).

Segue

**TAV. C. 34 - INFRAZIONI AL CODICE DELLA STRADA ACCERTATE DALLA POLIZIA MUNICIPALE NEI
CONFRONTI DI CONDUCENTI DI AUTOVEICOLI.
COMUNE DI MODENA, ANNI 2007 E 2008**

CODICE STRADA	INFRAZIONI	2007	2008	
ARTICOLO 193 <i>OBBL. DELLA ASS..RESP.CIVIL.</i>	CIRCOLAVA CON IL VEICOLO NON COPERTO DA ASSICURAZIONE R.C.A.	399	444	
	ASSICURAZIONE R.C.A. RESA OPERANTE ENTRO 15 GG.	49	45	
	ASSICURAZIONE RCA NON OPERANTE MA VEICOLO DEMOLITO	8	21	
	TOTALE DELL'ARTICOLO 193	456	510	
ARTICOLO 213	CIRCOLAVA NONOSTANTE VEICOLO SOTTOPOSTO A SEQUESTRO	12	8	
	RIFIUTAVA DI PRENDERE IN CUSTODIA IL VEICOLO POSTO A SEQUESTRO	-	8	
	TOTALE DELL'ARTICOLO 213	12	16	
ARTICOLO 216	CARTA CIRCOLAZ.RITIRATA-CIRCOL. CON STESSO VEICOLO.	24	17	
	CIRCOLAVA SENZA PATENTE PERCHE'RITIRATA DA POLIZIA.	5	5	
	TOTALE DELL'ARTICOLO 216	29	22	
ARTICOLO 218	CIRCOLAVA NONOSTANTE AVESSSE LA PATENTE SOSPESA.	5	11	
	TOTALE DELL'ARTICOLO 218	5	11	
ARTICOLO 856 <i>ORDINANZE SIND. TARGHE ALTERNE E USO IMPROP.DEL CONTRASS. AUTORIZ.</i>	CONDUCENTE VEICOLO CON MOTORE ACCESO SENZA MOTIVO	-	1	
	CIRC. CON VEICOLO DI PROP. SENZA CONTR.ANNUALE GAS DI SCARICO	45	10	
	ORDIN. TARGHE ALTERNE E VEIC.NON CONFORMI A DIRETTIVE CEE. DIVIETO CIRC.	195	78	
	ORDINANZA SINDACALE TARGHE ALTERNE	-	-	
	N.20841 DEL 7.6.95 USO IMPROPRIO AUTORIZ. Z.T.L.	-	-	
	N. 31573/98 MANCATA ESPOSIZIONE AUTORIZ. SOSTA INVALIDI	2	-	
	N.30447/99 ABBAND.RIFIUTI SU SUOLO PUBBL.DERIV. DA ASSUNZ. SOST. STUPEF.	-	-	
	N.4017/99 L'ARRES. DEL VEIC.TARG....CREAVA TURBATIVA ALLA CIRC.STRAD.	430	290	
	N.31573/98 INVALIDI USO IMPROPRIO CONTRASSEGNO AUTORIZZATIVO.	18	19	
	N.31573/98 INVALIDI MANCATA ESPOSIZIONE CONTRASSEGNO AUTORIZZATIVO.	3	-	
	N.31573/98 INVALIDI ESPOSIZIONE FOTOCOPIA CONTRASSEGNO AUTORIZZATIVO.	31	27	
	N.10900/98 ARTIGIANI ESPOSIZIONE FOTOCOPIA PASS.	-	-	
	N.10900/98 UTILIZZO IMPROPRIO DEL PASS. RILASCIATO AD ARTIGIANO	-	-	
	N.10900/98 ARTIGIANO MANCATA ESPOSIZIONE PASS GIORNALIERO.	-	-	
	N. 10900/98 (ZTL) MANCATA ESPOSIZ. DEL CONTRASSEGNO ZTL.	66	83	
	N.10900/98(ZTL) ESPOS. FOTOC. CONTRAS. E/O AUTORIZ. SU VEICOLO AUTORIZ.	3	5	
	N. 10900/98 (ZTL) ESPOS. FOTOC. CONTRAS. E/O AUTORIZ. VEIC.NON AUTORIZ.	-	-	
	N. 10900/98 (ZTL) USO IMPROPRIO DEL CONTRASSEGNO E/O AUTORIZZAZIONE.	8	10	
	N. 10900/98 (ZTL) VEICOLO CONDOTTO DA SOGGET. DIVERSO DA AUTORIZZATO	-	-	
	N. 24500/98 (DLT) MANCATA ESPOSIZIONE DEL CONTRASSEGNO.	-	-	
	N. 24500 (DLT) ESPOS. FOTOC. CONTRAS. E/O AUTORIZ. SU VEICOLO AUTORIZ.	-	-	
	N. 24500/98 (DLT) ESPOS. FOTOC. CONTRAS. E/O AUT.SU VEICOLO NON AUT.	-	-	
	TITOL. AUTORIZ.N...CONSEN. O NON IMP. L'AUTORIZ..FOS.UTILIZ. SU VEIC.NON AUT.	-	-	
		TOTALE DELL'ARTICOLO 856	801	523
	TOTALE INFRAZIONI ANNO 2007 - 2008		67.388	100.561

Fonte: Polizia Municipale di Modena

I dati sono provvisori e diventano definitivi dopo alcuni anni, causa accoglimento di ricorsi ed opposizioni del cittadino.

TAV. C. 34a - INFRAZIONI AL CODICE STRADA ACCERTATE DALLA POLIZIA MUNICIPALE NEI CONFRONTI DI CONDUCENTI DI MOTO E CICLOMOTORI. COMUNE DI MODENA, ANNI 2007 E 2008

CODICE STRADA	INFRAZIONI	MOTO		CICLOMOT.	
		2007	2008	2007	2008
ARTICOLO 7 <i>OBBLI. E DIV. DI CIRCOLAZ. NEI CENTRI ABITATI</i>	NON OSSERV. SEGN. DI OBBLIGO O DI DIVIETO DI CIRCOLAZIONE	2	-	4	1
	ACCEDEVA ABUSIV. ALLA ZONA A TRAFFICO LIMITATO SENZA AUTORIZZAZ.	17	815	17	23
	ACCEDEVA ABUSIV. ALL'AREA PEDONALE SENZA AUTORIZZAZIONE	3	6	2	1
	DIVIETO DI TRANSITO	1	3	9	2
	SOSTAVA IN DIVIETO DI FERMATA	12	10	12	21
	SOSTAVA IN DIVIETO DI SOSTA	26	3	68	2
	SOSTAVA IN DIVIETO DI SOSTA PERMANENTE	-	1	2	6
	SOSTAVA NEGLI SPAZI RISERVATI AD ALTRA CATEGORIA DI VEICOLI	-	-	1	1
	SOSTAVA IN ZONA VIETATA PER OPERAZIONI TECNICHE O DI PULIZIA	-	-	2	4
	SOST. IN ZONA REGOL. CON DISCO ORARIO, OLTRE ORARIO SCAD.INDICATO	-	-	-	4
	SOSTAVA IN ZONA REGOLAMENT. OLTRE ORARIO INDICATO PARCOMETRO	-	-	1	3
	MANCATA OSSERVANZA DEL DIVIETO DI ACCESSO	-	-	-	-
	CIRCOLAVA NELLA CORSIA RISERVATA AI BUS E TAXI	-	-	1	1
	TRANSITAVA IN SENSO VIETATO	2	3	4	9
	NON OTTEMPERAVA ALL'OBBLIGO DI SVOLTARE A DESTRA	-	-	-	-
	NON OTTEMPERAVA ALL'OBBLIGO DI SVOLTARE A SINISTRA	-	-	-	-
	NON RISPETTAVA LE DIREZIONI CONSENTITE	10	10	12	9
	OMETTEVA DI DARE LA PRECEDENZA AI VEICOLI IN TRANSITO	-	-	-	-
	CIRCOLAVA CON ALTRO VEICOLO SULLA PISTA CICLABILE	3	1	4	-
	CIRCOLAVA IN AREA RISERVATA AI PEDONI	-	-	-	-
SOSTA NELLA ZONA RISERVATA ALLA POLIZIA GIUDIZIARIA	-	-	-	4	
	TOTALE DELL'ARTICOLO 7	76	852	139	87
ARTICOLO 40	SUPERAVA LA STRISCIA LONGITUDINALE CONTINUA	-	-	-	-
	TOTALE DELL'ARTICOLO 40	-	-	-	-
ARTICOLO 72	CIRCOLAVA CON VEICOLO MUNITO DI PNEUMATICO/I, LUCI NON CONFORMI	3	4	12	4
	MANCANZA DEL DISPOSITIVO RETROVISORE ESTERNO	1	2	11	10
	DISPOSITIVO SILENZIATORE NON CONFORME	-	-	-	-
	DISPOSITIVI DI FRENATURA NON CONFORMI.	-	-	-	-
	TOTALE DELL'ARTICOLO 72	4	6	23	14
ARTICOLO 79 <i>EFFICIENZA DEI VEIC. A MOTORE</i>	VEICOLO NON IN CONDIZIONI DI MASSIMA EFFICIENZA	3	8	11	-
	VEICOLO INEFFICIENTE CHE INQUINA	-	-	-	-
	DISPOSITIVI D'ILLUMINAZIONE INEFFICIENTI	-	-	-	-
	DISPOSITIVO DI SILENZIATORE INEFFICIENTE	1	-	-	-
	DISPOSITIVO DI SEGNALE ACUSTICA INEFFICIENTE	-	-	-	-
	DISPOSITIVI RETROVISORI INEFFICIENTI/MANCANTI	-	4	-	1
	PNEUMATICO/I USURATO/I OLTRE IL LIMITE	4	14	20	5
	DISPOSITIVO DI FRENATURA INEFFICIENTE	-	-	-	-
	TOTALE DELL'ARTICOLO 79	8	26	31	6
ARTICOLO 80 <i>REVISIONI</i>	VEICOLO NON SOTTOPOSTO A VISITA DI REVISIONE	43	46	207	168
	VEICOLO NON SOTTOPOSTO A REVISIONE PER PIU' PERIODI	1	1	4	10
	FALSA ATTESTAZIONE DI AVVENUTA REVISIONE	-	-	-	1
	TOTALE DELL'ARTICOLO 80	44	47	211	179
ARTICOLO 100 <i>TARGHE DI IMMATRIC.</i>	CIRCOLAVA CON VEICOLO SPROV. DELLA TARGA RICONOS. POSTERIORE	2	2	1	-
	TARGA CHE HA PERSO LE CARATTERISTICHE RIFRANGENTI	1	-	-	-
	TARGA POSTERIORE COLLOCATA IN MODO DIFFORME	-	7	-	2
	VEICOLO MUNITO DI TARGA NON PROPRIA O CONTRAFFATTA	4	-	1	-
	RIMORCHIO SENZA TARGA D'IMMATRICOLAZIONE	1	-	-	-
	TOTALE DELL'ARTICOLO 100	8	9	2	2
ARTICOLO 102	OMESSA RICHIESTA REIMMATR. VEICOLO DOPO 15 GG. DENUNCIA SMARR.	-	-	-	1
	CIRCOLAVA CON LA TARGA DEL VEIC. NON CHIARAM. LEGGIBILE	14	15	-	2
	TARGA POSTERIORE COLLOCATA IN MODO DIFFORME	-	-	-	-
	TOTALE DELL'ARTICOLO 102	14	15	-	3
ARTICOLO 115 <i>REQUISITI PER LA GUIDA DEI VEICOLI</i>	MINORI DI ANNI 18-PAT.A,MOTO INF.125 CC, PASSEGGERO	1	-	1	4
	MINORI DI ANNI 18-PAT.A,MOTO SUP.125 CC, PASSEGGERO	1	-	4	-
	AFFIDAMENTO VEICOLO A PERSONA SENZA I REQUISITI	-	-	-	-
	MINORE DEGLI ANNI 14 GUIDAVA UN CICLOMOTORE	-	-	-	-
	TOTALE DELL'ARTICOLO 115	2	-	5	4
ARTICOLO 116	PATENTE DI GUIDA ILLEGGIBILE.	-	1	-	-
	INCAUTO AFFIDAMENTO DEL VEICOLO - SENZA PATENTE	2	1	15	9
	GUIDA SENZA LA PATENTE (CICLOMOTORE).	-	-	121	118
	GUIDA SENZA PATENTE PERCHE' MAI CONSEGUITA.**	4	-	2	-
	TOTALE DELL'ARTICOLO 116	6	2	138	127

Nota: ** L' infrazione è diventata penale in Agosto 2007

segue

TAV. C. 34a - INFRAZIONI AL CODICE STRADA ACCERTATE DALLA POLIZIA MUNICIPALE NEI CONFRONTI DI CONDUCENTIDI MOTO E CICLOMOTORI. COMUNE DI MODENA, ANNI 2007 E 2008

CODICE STRADA	INFRAZIONI	MOTO		CICLOMOT.	
		2007	2008	2007	2008
ARTICOLO 122	FOGLIO ROSA - ESERCIT. IN LUOGO MOLTO FREQUENTATO	6	1	-	-
	ESERCIT. ALLA GUIDA-VEICOLO NON MUNITO DI CONTR. PATENTE	-	-	-	-
	TOTALE DELL'ARTICOLO 122	6	1	-	-
ARTICOLO 125	POSSESSO DI PATENTE INIDONEA PER TALE TIPO VEICOLO	6	4	-	-
	TOTALE DELL'ARTICOLO 125	6	4	-	-
ARTICOLO 126	OMESSA COMUN. DATI PERS./PATENTE, COMMES. VIOLAZ. ENTRO 60GG.*	71	79	-	-
	CIRCOLAVA CON LA PATENTE SCADUTA DI VALIDITA'	3	7	6	3
	TOTALE DELL'ARTICOLO 126	74	86	6	3
ARTICOLO 141 <i>VELOCITA'</i>	CIRCOLAVA AD UNA VELOCITA' NON PARTICOLARMENTE MODERATA	14	24	12	9
	MANCATA CONSERVAZIONE DEL CONTROLLO DEL VEICOLO	10	11	7	11
	CIRCOL. A VELOCITA' NON MODERATA CORRISPONDE INCROCIO/CURVA	3	4	3	3
	VELOCITA' NON PARTICOLAR. MODERATA IN ORE NOTTURNE	4	-	-	2
	OMETTEVARIDURRE VELOCITA' PROSS. ATTRAVERSAMENTO PEDONALE	-	-	-	-
	TOTALE DELL'ARTICOLO 141	31	39	22	25
ARTICOLO 142	SUPERAVA DA 10 A 40 KM/H IL LIMITE MAX. DI VELOCITA'.	53	8	-	-
	SUPERAVA DI OLTRE 40 KM/H IL LIMITE MAX. DI VELOCITA'.	15	5	-	-
	SUPERAVA DI NON OLTRE 10 KM/H IL LIMITE MAX. DI VELOCITA'	1	-	-	-
	TOTALE DELL'ARTICOLO 142	69	13	-	-
ARTICOLO 143 <i>POSIZ. DEI VEICOLI SULLA CARR.</i>	CIRCOLAVA NON IN PROSSIMITA' DEL MARGINE DESTRO	3	2	6	5
	CIRCOLAVA CONTROMANO INVADENDO LA CORSIA OPPOSTA	3	-	1	3
	CIRCOLAVA CONTROMANO IN CURVA	-	-	-	-
	INCROCIANDO ALTRI VEICOLI CIRCOLAVA SENZA TENERE LA DESTRA	-	-	1	-
	IN CURVA CIRCOLAVA SENZA TENERE LA DESTRA	-	-	-	-
	STRADA A DUE CARREGGiate - NON CIRCOLAVA SU QUELLA DESTRA	-	-	-	-
	CARREGGIATA A PIU' CORSIE NON CIRCOLAVA NELLA CORSIA DI DESTRA	1	-	-	-
	TOTALE DELL'ARTICOLO 143	7	2	8	8
ARTICOLO 145 <i>PRECEDENZA</i>	MANCANZA DI PRUDENZA ALL'INCROCIO AL FINE DI EVITARE INCIDENTI	4	5	-	3
	CIRCOLAVA OMETTENDO PRECEDENZA AI VEICOLI PROVENIENTI DA DX.	2	-	1	2
	MANCATA PRECEDENZA IN PRESENZA DI SEGNALE	2	2	2	5
	MANCATO ARRESTO ALL'INCROCIO (STOP).	-	-	-	-
	OMESSA PREC.ARRIVANDO DA LUOGO NON SOGGETTO A PUBBL. PASSAG.	-	-	-	-
TOTALE DELL'ARTICOLO 145	8	7	3	10	
ARTICOLO 146 <i>VIOLAZ. SEGNAL. STRAD</i>	NON RISPETTAVA LE PRESCRIZIONI DELL'AGENTE DEL TRAFFICO	-	-	-	-
	SUPERAVA LA DOPPIA LINEA CONTINUA	4	1	-	-
	SUPERAVA LA STRISCIA LONGITUDINALE CONTINUA (ART.1)	4	4	-	3
	INOSSERVANZA SEGNALI LUMINOSI	-	-	-	-
	PROSEGUIVA LA MARCIA CON SEMAFORO ROSSO	9	9	28	19
	PROSEGUIVA NONOSTANTE IL SEMAFORO (PHOTORED)	95	75	56	36
	PROSEGUIVA NONOSTANTE IL VIGILE VIETASSE LA MARCIA	-	-	-	-
	OMESSA PRECEDENZA AI VEICOLI	-	1	-	1
TOTALE DELL'ARTICOLO 146	112	90	84	59	
ARTICOLO 148	SORPASSAVA VEICOLI FERMI AL SEMAFORO	-	-	1	-
	SORPASSO IN MANCANZA DI SPAZIO SUFFICIENTE	-	-	-	1
	SORPASSO IN CORRISPONDENZA DI CURVA.	-	-	1	-
	SORPASSO IN CORRISPONDENZA D'INCROCIO.	-	1	-	-
	SORPASSAVA A DESTRA SENZA CHE NE ESISTESSERO LE CONDIZIONI	-	-	1	-
	SORPASSAVA L'AUTOBUS FERMO ALLA FERMATA	-	-	-	-
	SORPASSO IN CONDIZIONI DI SCARSA VISIBILITA'.	-	3	1	-
	CORSIA DI SORPASSO	-	1	-	-
SORPASSO DI VEICOLI FERMI A PASSAGGIO A LIVELLO	-	-	-	1	
TOTALE DELL'ARTICOLO 148	-	5	4	2	
ARTICOLO 149	MANCATO RISPETTO DELLA DISTANZA DI SICUREZZA	-	-	2	-
TOTALE DELL'ARTICOLO 149	-	-	2	-	
ARTICOLO 152	MANCATO USO DISPOSITIVI D'ILLUMINAZIONE IN ORARIO OBBLIGATORIO	-	-	-	1
TOTALE DELL'ARTICOLO 152	-	-	-	1	
ARTICOLO 153	MANCATO USO DI PROIETTORI ANABBAGLIANTI	2	-	1	1
	CIRCOLAVA FACENDO USO DI DISPOS. O DI FONTI LUMIN. NON CONFORMI	-	-	-	-
	USO IMPROPRIO DEI PROIETTORI	2	-	1	-
TOTALE DELL'ARTICOLO 153	4	-	2	1	
ARTICOLO 155	CAUSAVA RUMORI MOLESTI DOVUTI AL MODO DI GUIDARE	2	3	10	2
	CAUSAVA RUMORI MOLESTI DOVUTI ALLA SISTEMAZIONE DEL CARICO	-	-	1	-
	PRODUCEVA RUMORI MOLESTI DOVUTI A DISP. SILENZIATORE ALTERATO	1	-	4	1
	RUMORI MOLESTI-CAUSA APPARECCHI RADIO/RIPR. SONORI	-	-	-	-
TOTALE DELL'ARTICOLO 155	3	3	15	3	
ARTICOLO 157 <i>ARRESTO, FERM. E SOSTA DEI VEICOLI</i>	SOSTAVA NON PARALLELAMENTE ALL' ASSE DELLA CARREGGIATA	1	-	-	2
	SOST. SENZA LASCIARE, NON ESIST.IL MARCIAPIEDE, SPAZIO SUFFICIENTE	-	-	-	-
	SENSO UNICO:SOSTA A SX SENZA LASCIARE SPAZIO INFERIORE A 3 METRI	-	-	-	-
	SOSTAVA IN MODO DIVERSO DA QUELLO INDICATO.	3	-	3	2
	SOSTAVA IN ZONA REGOLAM. DISCO ORARIO, SENZA ESPORRE IL DISCO	3	2	4	5
	SOST. IN ZONA REGOLAM.DISCO ORARIO, CON IMPIEGO ERRATO DEL DISCO	-	-	7	1
	SOST. IN ZONA REG.PARCOMETRO, SENZA ESPORRE IL RELAT. BIGLIETTO	2	5	17	27
	SOSTAVA A SINISTRA IN UNA STRADA A DOPPIO SENSO DI CIRCOLAZIONE	-	-	-	-
TOTALE DELL'ARTICOLO 157	9	7	31	37	

* Nota: Comma introdotto nell 'anno 2006 e considerato nell'anno 2007.

TAV. C. 34a - INFRAZIONI AL CODICE STRADA ACCERTATE DALLA POLIZIA MUNICIPALE NEI CONFRONTI DI CONDUCENTI DI MOTO E CICLOMOTORI. COMUNE DI MODENA, ANNI 2007 E 2008

CODICE STRADA	INFRAZIONI	MOTO		CICLOMOT.	
		2007	2008	2007	2008
ARTICOLO 158 <i>DIVIET.DI FERM. E DI SOSTA DEI VEIC.</i>	SOSTAVA SOTTO AL PORTICO (RIMOZIONE)	15	24	10	27
	SOSTAVA A MENO DI 5 METRI DALLA INTERSEZIONE DELLE VIE (RIMOZ.)	1	1	2	1
	SOSTAVA SUL MARCIAPIEDI (RIMOZ.)	16	20	26	31
	SOSTAVA SULLA PISTA CICLABILE (RIMOZ.)	2	-	-	3
	SOSTAVA SUL PASSAGGIO O ATTRAVERSAMENTO PEDONALE (RIMOZ.)	3	5	3	-
	SOSTAVA ALLO SBOCCO DI UN PASSO CARRABILE (RIMOZ.)	3	4	2	4
	SOSTAVA IMPEDENDO AD ALTRO VEICOLO LO SPOSTAMENTO (RIMOZ.)	-	2	-	2
	SOSTAVA NELLO SPAZIO DI FERMATA DEI MEZZI PUBBLICI (RIMOZ.)	-	-	-	-
	SOST. IN AREA DEST. A CARICO/SCAR. MERC. (RIMOZ.) IN AREE DI MERCATO	-	2	-	3
	SOSTA NELLA CORSIA DI CANALIZZAZIONE.	-	-	1	-
	SOST. NELLO SPAZIO RISERVATO AGLI INVALIDI (RIMOZ.)	4	4	9	7
	SOST. NELLA ZONA A TRAFFICO LIMITATO SENZA AUTORIZZ.NE (RIMOZ.)	4	2	7	20
	SOSTAVA NELL'AREA PEDONALE URBANA SENZA AUTORIZZ.NE (RIMOZ.)	1	2	2	1
	SOST. IN ZONA A TRAFF.LIMIT.SENZA RISPET. CONDIZ. AUTORIZZ. (RIMOZ)	-	1	-	-
	SOS.DAVANTI AL CASS. RIFIUTI URBANI O CONTENIT.ANALOGHI (RIMOZ.)	-	1	-	-
SOSTA IN CORRISPONDENZA DELLE INTERSEZIONI	-	1	-	-	
	TOTALE DELL'ARTICOLO 158	49	69	62	99
ARTICOLO 170	MOTOCICLO/CICLOMOT. RUOTA ANT. SOLLEVATA, POSIZ. SCORR. A GUIDA	1	-	2	-
	MINORENNE TRASPORTO PASSEGGERO CICLOMOTORE	-	-	26	9
	MAGGIORENNE TRASPORTO PASSEGGERO CICLOMOTORE	-	1	37	20
	CICLOMOTORE - TRASPORTARE PASSEGGERO	-	-	-	-
	MOTOCICLO/CICLOMOTORE - TRAINO DI ALTRO VEICOLO	1	2	1	-
	TOTALE DELL'ARTICOLO 170	2	3	66	29
ARTICOLO 171 <i>USO DEL CASCO</i>	GUIDA SENZA CASCO (CICLO-MOTO)	-	7	25	29
	GUIDARE CON CASCO NON OMOLOGATO	1	1	3	2
	TRASPORTATO SENZA CASCO (CICLOM-MOTO)	4	2	5	2
	TOTALE DELL'ARTICOLO 171	5	10	33	33
ARTICOLO 173	GUIDAVA SENZA FARE USO DI LENTI IN QUANTO PRESCRITTE	3	2	1	1
	USO, IN MARCIA, DI CUFFIE SONORE.	-	-	-	2
	FACEVA USO DURANTE LA MARCIA DEL RADIOTELEFONO.	-	-	5	-
	TOTALE DELL'ARTICOLO 173	3	2	6	3
ARTICOLO 180 <i>POSSES. DEI DOCUM. DI CIRCOLAZ. E DI GUIDA</i>	DEVE PRESENTARE DOCUMENTI (PAT.GUIDA-CARTA CIRCOLAZ., ECC.)	-	1	3	1
	CIRCOLAVA SENZA AVERE CON SE' LA CARTA DI CIRCOLAZIONE	32	31	9	9
	CIRCOLAVA SENZA AVERE CON SE' IL CERTIF. DI PROPRIETA'	1	1	1	-
	CIRCOLAVA SENZA AVERE CON SE' LA PATENTE	15	20	16	7
	CIRCOLAVA SENZA AVERE CON SE' IL CERT. ASSICURAZIONE	32	26	12	8
	CIRCOLAVA SENZA AVERE CON SE' IL CERTIFICATO ASSICURATIVO VALIDO	-	1	84	91
	CERTIFICATO CONFORMITA' CICLOM. - NON AL SEGUITO	1	-	107	115
	CICLOMOTORE-CERTIFICATO IDONEITA' ALLA GUIDA	-	1	112	50
	CICLOMOTORE-DOC. DI RICONOSCIMENTO NON AL SEGUITO	1	-	23	24
	NON OTTEMP. A INVITO DI PRESENTARE LA DOCUMENTAZIONE RICHIESTA	17	16	126	94
	OMETTEVA DI FORNIRE LE INFORMAZIONI RICHIESTE CONFORMI	-	1	-	-
	TOTALE DELL'ARTICOLO 180	99	98	493	399
ARTICOLO 181 <i>ESPOS.DEI CONTRAS. PER CIRC.</i>	MANCATA ESPOSIZIONE CONTRASSEGNO BOLLO	-	-	3	3
	MANCATA ESPOSIZIONE CONTRASSEG. ASSICURAT.	1	-	2	1
	CONTRASSEGNO TASSA NON AL SEGUITO	-	-	1	1
	CONTRASSEGNO ASS. NON AL SEGUITO	-	-	2	-
	TOTALE DELL'ARTICOLO 181	1	-	8	5
ARTICOLO 186 <i>STATO DI EBBREZZA ALC.</i>	GUIDA IN STATO DI EBBREZZA SOTTO L'INFLUENZA DELL' ALCOOL*	-	-	-	-
	RIFIUTAVA DI SOTTOPORSI ALL'ACCERTAMENTO CON L'ETILOMETRO	1	1	2	-
	TOTALE DELL'ARTICOLO 186	1	1	2	-
ARTICOLO 187 <i>INFLU. STUPEFACENTI</i>	GUIDA IN STATO DI EBBREZZA SOTTO INFLUENZA SOST. STUPEFACENTI *	-	-	-	-
	DETENZIONE SOSTANZE STUPEFACENTI	-	-	-	1
	RIFIUTO ACCERTAMENTI	-	-	1	1
	TOTALE DELL'ARTICOLO 187	-	-	1	2
ARTICOLO 191	MANCATA PRECEDENZA AI PEDONI SU ATTRAVERSAMENTO PEDONALE	2	1	1	1
		TOTALE DELL'ARTICOLO 191	2	1	1
ARTICOLO 192	NON OTTEMP. A INVITO FERM.RIVOLT. CON PALETTA SEGN. E UNIFORME	1	-	7	4
	RIFIUTO DI ESIBIRE DOCUM. (CARTA CIRCOLAZ., PAT.O ALTRO DOC.)	-	-	-	-
	TOTALE DELL'ARTICOLO 192	1	-	7	4
ARTICOLO 193	CIRCOLAVA CON IL VEICOLO NON COPERTO DA ASSICURAZIONE R.C.A.	17	22	74	99
	ASSIC. R.C.A. RESA OPERANTE ENTRO 15 GG.	-	1	5	10
	ASSICURAZIONE RCA NON OPERANTE MA VEICOLO DEMOLITO	-	-	-	3
	TOTALE DELL'ARTICOLO 193	17	23	79	112
ARTICOLO 216	CIRCOLAVA SENZA PATENTE PERCHE' RITIRATA DA POLIZIA	-	1	-	1
		TOTALE DELL'ARTICOLO 216	-	1	-
TOTALE INFRAZIONI ANNO 2007 - 2008		671	1.422	1.484	1.259

* Nota: il non rifiuto è diventato penale (ulteriori precisazioni sui dati anno 2009).

Fonte: Polizia Municipale di Modena

I dati sono provvisori e diventano definitivi dopo alcuni anni, causa accoglimento di ricorsi ed opposizioni del cittadino.

**TAV. C. 34c - INFRAZIONI AL CODICE STRADA CAUSANTI RITIRO PATENTI ACCERTATE DALLA
POLIZIA MUNICIPALE NEI CONFRONTI DI CONDUCENTI DI MOTOVEICOLI
E CICLOMOTORI - COMUNE DI MODENA - ANNI 2007 E 2008.**

CODICE STRADA	INFRAZIONI	MOTO		CICLOM.	
		2007	2008	2007	2008
ARTICOLO 125	POSSESSO DI PATENTE INIDONEA PER TALE TIPO VEICOLO	6	4	-	-
	TOTALE DELL'ARTICOLO 125	6	4	-	-
ARTICOLO 126	OMESSA COMUN. DATI PERS./PATENTE, COMMES. VIOLAZ. ENTRO 60GG.*	71	79	-	-
	CIRCOLAVA CON LA PATENTE SCADUTA DI VALIDITA'	3	7	6	3
	TOTALE DELL'ARTICOLO 126	74	86	6	3
ARTICOLO 142 <i>LIMITI DI VELOCITA'</i>	SUPERAVA DA 10 A 40 KM/H IL LIMITE MAX. DI VELOCITA'.	53	8	-	-
	SUPERAVA DI OLTRE 40 KM/H IL LIMITE MAX. DI VELOCITA'.	15	5	-	-
	SUPERAVA DI NON OLTRE 10 KM/H IL LIMITE MAX. DI VELOCITA'	1	-	-	-
	TOTALE DELL'ARTICOLO 142	69	13	-	-
ARTICOLO 143 <i>POSIZ.DEI VEICOLI SULLA CARREGGIATA</i>	CIRCOLAVA NON IN PROSSIMITA' DEL MARGINE DESTRO	3	2	6	5
	CIRCOLAVA CONTROMANO INVADENDO LA CORSIA OPPOSTA	3	-	1	3
	CIRCOLAVA CONTROMANO IN CURVA	-	-	-	-
	INNCROCIANDO ALTRI VEICOLI CIRCOLAVA SENZA TENERE LA DESTRA	-	-	1	-
	IN CURVA CIRCOLAVA SENZA TENERE LA DESTRA	-	-	-	-
	STRADA A DUE CARREGGIATE - NON CIRCOLAVA SU QUELLA DESTRA	-	-	-	-
	CARREGGIATA A PIU' CORSIE NON CIRCOLAVA NELLA CORSIA DI DESTRA	1	-	-	-
	TOTALE DELL'ARTICOLO 143	7	2	8	8
ARTICOLO 148	SORPASSAVA VEICOLI FERMI AL SEMAFORO	-	-	1	-
	SORPASSO IN MANCANZA DI SPAZIO SUFFICIENTE	-	-	-	1
	SORPASSO IN CORRISPONDENZA DI CURVA.	-	-	1	-
	SORPASSO IN CORRISPONDENZA D'INCROCIO.	-	1	-	-
	SORPAS.A DESTRA SENZA CHE NE ESISTESSERO LE CONDIZIONI	-	-	1	-
	SORPASSAVA L'AUTOBUS FERMO ALLA FERMATA	-	-	-	-
	SORPASSO IN CONDIZIONI DI SCARSA VISIBILITA'.	-	3	1	-
	CORSIA DI SORPASSO	-	1	-	-
	SORPASSO DI VEICOLI FERMI A PASSAGGIO A LIVELLO	-	-	-	1
TOTALE DELL'ARTICOLO 148	-	5	4	2	
ARTICOLO 186 <i>STATO DI EBREZZA</i>	GUIDA IN STATO DI EBREZZA SOTTO L'INFLUENZA DELL'ALCOOL*	-	-	-	-
	RIFIUT.DI SOTTOPORSI ALL'ACCERTAMENTO CON L'ETILOMETRO	1	1	2	-
	TOTALE DELL'ARTICOLO 186	1	1	2	-
ARTICOLO 187 <i>INFLU. STUPEFACENTI</i>	GUIDA IN STATO DI EBBREZ.SOTTO INFLUENZA SOST. STUPEFAC.*	-	-	-	-
	DETENZIONE SOSTANZE STUPEFACENTI	-	-	-	1
	RIFIUTO ACCERTAMENTI	-	-	1	1
	TOTALE DELL'ARTICOLO 187	-	-	1	2
TOTALE INFRAZIONI CAUSANTI RITIRO PATENTI ANNO 2007 - 2008		151	107	19	15

* Nota: Comma nato nell 'anno 2006 e considerato nell'anno 2007.

** Nota: il non rifiuto è diventato penale(ulteriori precisazioni sui dati anno 2009).

Fonte: Polizia Municipale di Modena

I dati sono provvisori e soggetti ad aggiornamenti continui durante l'anno, si rendono definitivi dopo alcuni anni, causa accoglimento di ricorsi e opposizioni del cittadino.

**TAV. C. 34d - INFRAZIONI AL CODICE DELLA STRADA ACCERTATE DALLA POLIZIA STRADALE NEI
CONFRONTI DI CONDUCENTI DI AUTOVEICOLI.
COMUNE DI MODENA, ANNI 2007 E 2008**

CODICE STRADA	INFRAZIONI	2007	2008	
ARTICOLO 7	NON OSSERV. SEGN. DI OBBLIGO O DI DIVIETO DI CIRCOLAZIONE	121	145	
	ACCEDEVA ABUSIV. ALLA ZONA A TRAFFICO LIMITATO SENZA AUTORIZZAZIONE	-	-	
	ACCED. ABUSIV. ALLA ZONA A TRAFFICO LIMITATO SENZA AUTORIZ.(CITY PASS)	-	-	
	ACCEDEVA ABUSIV. ALL'AREA PEDONALE SENZA AUTORIZZAZIONE	-	-	
	DIVIETO DI TRANSITO	-	-	
	SOSTAVA IN DIVIETO DI FERMATA	-	-	
	SOSTAVA IN DIVIETO DI SOSTA	-	-	
	SOSTAVA IN DIVIETO DI SOSTA PERMANENTE	-	-	
	SOSTAVA NEGLI SPAZI RISERVATI AD ALTRA CATEGORIA DI VEICOLI	-	-	
	SOSTAVA NEGLI SPAZI RISERVATI AGLI INVALIDI	-	-	
	SOSTAVA NEGLI SPAZI RISERVATI ALLA PULIZIA GIUDIZIARIA	-	-	
	SOSTA NEGLI SPAZI RISEVATI AGLI ORGANI DI POLIZIA	-	-	
	SOSTA NEGLI SPAZI RISERVATI A "CAR SHARING"	-	-	
	SOSTA NEGLI SPAZI RISERVATI AI MEZZI DI SOCCORSO	-	-	
	SOSTA NEGLI SPAZI RISERVATI AI MEZZI PUBBLICI	-	-	
	SOSTAVA IN ZONA VIETATA PER OPERAZIONI TECNICHE O DI PULIZIA	-	-	
	<i>OBBLI. E DIV. DI CIRCOLAZ. NEI CENTRI ABITATI</i>	TRANSITAVA NELLA CORSIA RISERVATA A BUS E TAXI	-	-
	SOST.IN ZONA REGOL. CON DISCO ORARIO, OLTRE L'ORARIO DI SCAD.INDICATO	-	-	
	SOSTAVA IN ZONA REGOLAMEN. OLTRE L'ORARIO INDICATO DAL PARCOMETRO	-	-	
	SOSTAVA IN ZONA REGOLAMENTATA CON PARCHIMETRO SCADUTO	-	-	
	SOSPENSIONE TEMPORANEA CIRCOLAZIONE - ORD.SINDACO	-	-	
	MANCATA OSSERVANZA DEL DIVIETO DI ACCESSO	-	-	
	CIRCOLAVA NELLA CORSIA RISERVATA AI BUS E TAXI	-	-	
	TRANSITAVA IN SENSO VIETATO	-	-	
	NON OTTEMPERAVA ALL'OBBLIGO DI SVOLTARE A DESTRA	-	-	
	NON OTTEMPERAVA ALL'OBBLIGO DI SVOLTARE A SINISTRA	-	-	
	NON RISPETTAVA LE DIREZIONI CONSENTITE	-	-	
	SORPASSAVA NONOSTANTE IL DIVIETO	-	-	
	CIRCOLAVA CON ALTRO VEICOLO SULLA PISTA CICLABILE	-	-	
	CIRCOLAVA IN AREA RISERVATA AI PEDONI	-	-	
	OMETTEVA DI DARE LA PRECEDENZA AI VEICOLI IN TRANSITO	-	-	
		TOTALE DELL'ARTICOLO 7	121	145
	ARTICOLO 15	OCUP. O DANNEG.PIATTAFORMA O PERTINENZA STRADALE	30	27
DENNEGGIAMENTO DEL VERDE STRADALE		-	-	
<i>ATTI VIETATI</i>		ABBANDONAVA/GETTAVA RIFIUTI O ALTRO SULLA STRADA	-	-
	ABBANDONAVA/GETTAVA OGGETTI O ALTRO MATERIALE DAL VEICOLO	8	5	
	TOTALE DELL'ARTICOLO 15	38	32	
ARTICOLO 40	SUPERAVA LA STRISCIA LONGITUDINALE CONTINUA	-	-	
	SUPERAVA LA STRISCIA DI MARGINE CONTINUA	-	-	
	<i>SEGNALI ORIZZONTALI</i>	CIRCOLAVA SOPRA LE STRISCE LONGITUDINALI (CONTINUE O DISCONTINUE)	-	-
	CIRCOLAVA SU CORSIA RISERVATA AD ALTRO TIPO DI VEICOLO	-	-	
	OLTREPASSAVA LA LINEA TRASVERSALE	-	-	
	SOSTAVA SULLA CARREGGIATA I CUI MARGINI ERANO EVIDENTI	-	-	
PONEVA IN SOSTA IL VEIC.SU ZONE DI PRESEGNALAMENTO O SU ISOLE DI TRAFF.	-	-		
	TOTALE DELL'ARTICOLO 40	-	-	
ARTICOLO 72	CIRCOLAVA CON IL VEICOLO MUNITO DI PNEUMATICO/I, LUCI NON CONFORMI	126	114	
	MANCANZA DEL DISPOSITIVO RETROVISORE ESTERNO	14	9	
	<i>DISPOS.DI EQUIPAG.DEI VEICOLI A MOTORE</i>	DISPOSITIVO SILENZIATORE NON CONFORME	-	-
	DISPOSITIVI DI FRENATURA NON CONFORMI	-	-	
	DISPOSITIVO DEL CARRELLO DEL TERZO ASSE SOLLEVATO	-	-	
	AUTO NON EQUIPAG. CON SEGNALE MOBILE DI PERICOLO	-	-	
	TOTALE DELL'ARTICOLO 72	140	123	
ARTICOLO 78	MANCATA REVISIONE CARTA DI CIRCOLAZIONE	-	-	
	MANCATO AGGIORNAMENTO CARTA CIRCOLAZIONE (IMPIANTO A METANO)	8	6	
	TOTALE DELL'ARTICOLO 78	8	6	
ARTICOLO 79	VEICOLO NON IN CONDIZIONI DI MASSIMA EFFICIENZA.	-	-	
	<i>EFFICIENZA DEI VEIC. A MOTORE</i>	DISPOSITIVI DI SEGNALAZIONE ACUSTICA INEFFICIENTI	-	-
	DISPOSITIVI D'ILLUMINAZIONE INEFFICIENTI.	133	145	
	DISPOSITIVO SILENZIATORE INEFFICIENTE.	8	7	
	DISPOSITIVI RETROVISORI INEFFICIENTI/MANCANTI.	8	-	
	PNEUMATICO/I USURATO/I OLTRE IL LIMITE.	147	112	
DISPOSITIVO DI FRENATURA INEFFICIENTE.	95	83		
	TOTALE DELL'ARTICOLO 79	391	347	
ARTICOLO 80	VEICOLO NON SOTTOPOSTO A VISITA DI REVISIONE	331	377	
	<i>REVISIONI</i>	VEICOLO NON SOTTOPOSTO A REVISIONE PER PIU' PERIODI	12	14
	FALSA ATTESTAZIONE DI AVVENUTA REVISIONE	200	-	
	TOTALE DELL'ARTICOLO 80	543	391	

Segue

**TAV. C. 34d - INFRAZIONI AL CODICE DELLA STRADA ACCERTATE DALLA POLIZIA STRADALE NEI
CONFRONTI DI CONDUCENTI DI AUTOVEICOLI.
COMUNE DI MODENA, ANNI 2007 E 2008**

CODICE STRADA	INFRAZIONI	2007	2008
ARTICOLO 94 <i>TRASFERIMENTO DI PROP. E DI RESID.</i>	MANC. ANNOTAZ. TRASFERIM. DI PROPRIETA' SULLA CARTA DI CIRCOLAZIONE	23	20
	MANCATO AGGIORNAMENTO DELLA RESIDENZA SULLA CARTA DI CIRCOLAZIONE	1	2
	OMESSA RICHIESTA AGGIOR. CARTA CIRCOLAZIONE PER CAMBIO PROPRIETA'	-	-
	TOTALE DELL'ARTICOLO 94	24	22
ARTICOLO 100 <i>TARGHE DI IMMATRICOL.</i>	CIRCOLAVA CON UN VEICOLO SPROV. DELLA TARGA DI RICONOS. POSTERIORE	4	6
	CIRCOLAVA CON UN AUTOV. SPROV. DI TARGA DI RICONOS. ANTERIORE	5	3
	RIMORCHIO SENZA TARGA D'IMMATRICOLAZIONE.	2	1
	RIMORCHIO/CARRELLO SENZA TARGA RIPETITRICE.	8	4
	TARGA CHE HA PERSO LE CARATTERISTICHE RIFRANGENTI.	9	5
	TARGA DI PROVA NON ESPOSTA.	3	4
	TARGA POSTERIORE COLLOCATA IN MODO DIFFORME	-	-
	VEICOLO MUNITO DI TARGA NON PROPRIA O CONTRAFFATTA	3	4
	VEICOLO CON TARGA FALSIFICATA (ALTERATA/MANOMESSA)	3	-
TOTALE DELL'ARTICOLO 100	37	27	
ARTICOLO 115 <i>REQUIS. PER LA GUIDA DEI VEIC.</i>	GUIDAVA UN VEICOLO SENZA I PRESCRITTI REQUISITI PSICO-FISICI.	-	-
	AFFIDAMENTO VEICOLO A PERSONA SENZA REQUISITI.	-	-
	MINORE DI ANNI 21, GUIDAVA SENZA C.A.P. &	-	-
	MINORE DI ANNI 18, GUIDAVA UN AUTOVEICOLO	3	3
TOTALE DELL'ARTICOLO 115	3	3	
ARTICOLO 116 <i>PATEN. E CERTIF. ABIL. PROFES. PER LA GUIDA</i>	PATENTE DI GUIDA ILLEGGIBILE.	-	-
	INCAUTO AFFIDAMENTO DEL VEICOLO - SENZA PATENTE.	38	35
	GUIDA SENZA PATENTE PERCHE' MAI CONSEGUITA.	54	51
	GUIDA SENZA PATENTE-ESAME CON ESITO FAVOREVOLE.	-	-
	SENZA PATENTE - GIUDICE DI PACE.	-	-
TOTALE DELL'ARTICOLO 116	92	86	
ARTICOLO 122 <i>ESERCITAZ. DI GUIDA</i>	ESERCIT. ALLA GUIDA-VEICOLO NON MUNITO DI CONTR. P.	1	1
	ESERCIT. ALLA GUIDA-MANCANZA DI AUTORIZZAZIONE	3	1
	FUNZIONE DI ISTRUTTORE-CONDUCENTE SENZA AUTORIZZAZIONE.	1	4
	ESERCIT. ALLA GUIDA-ISTRUTTORE SENZA REQUISITI	1	1
	ESERCITAZ. ALLA GUIDA SENZA LA PRES. DI ISTRUTT. MA CON FOGLIO AUTORIZ.	2	3
	FOGLIO ROSA ESERCITARSI IN LUOGO MOLTO FREQUENTATO	2	1
TOTALE DELL'ARTICOLO 122	10	11	
ARTICOLO 126	CIRCOLAVA CON LA PATENTE SCADUTA DI VALIDITA'.	25	46
	OMETTEVA DI COMUNICARE I DATI PERSONALI E PATENTE	-	-
	TOTALE DELL'ARTICOLO 126	25	46
ARTICOLO 128	CIRCOLAZIONE IN STATO DI TEMPORANEA INIDONEITA'	-	-
TOTALE DELL'ARTICOLO 128	-	-	
ARTICOLO 136 <i>CONVERS. DI PAT. DI GUIDA</i>	PATENTE ESTERA NON VALIDA-RESID. DA OLTRE 1 ANNO.	5	1
	CIRCOLAVA CON PATENTE ESTERA (VALIDA) SEBBENE RESID. DA OLTRE 1 ANNO	16	13
	TOTALE DELL'ARTICOLO 136	21	14
ARTICOLO 141 <i>VELOCITA'</i>	CIRCOLAVA AD UNA VELOCITA' NON PARTICOLARMENTE MODERATA	218	270
	MANCATA CONSERVAZIONE DEL CONTROLLO DEL VEICOLO.	122	126
	CIRCOLAVA A VELOCITA' NON MODERATA IN CORRISP. D'INCROCIO/CURVA	116	64
	VELOCITA' NON PARTICOLAR. MODERATA IN ORE NOTTURNE	204	158
	OMET. DI RIDURRE LA VELOCITA' CAUSA MALAGEV. INCROCIO CON ALTRI VEICOLI	10	16
	OMETTEVA DI RIDURRE LA VELOCITA' IN PROSS. ATTRAVERSAMENTO PEDONALE	13	6
	VELOCITA' RIDOTTA COSTITUENDO INTRALCIO.	3	-
	GAREGGIAVA IN VELOCITA' CON ALTRO VEICOLO	-	-
TOTALE DELL'ARTICOLO 141	686	640	
ARTICOLO 142 <i>LIMITI DI VELOCITA'</i>	SUPERAVA DI NON OLTRE 10 KM/H IL LIMITE MAX. DI VELOCITA.	72	66
	SUPERAVA DA 10 A 40 KM/H IL LIMITE MAX. DI VELOCITA'	232	9.836
	SUPERAVA DI OLTRE 40 KM/H IL LIMITE MAX. DI VELOCITA'	85	1.154
	TOTALE DELL'ARTICOLO 142	389	11.056
ARTICOLO 143 <i>POSIZ. DEI VEIC. SULLA CARREG.</i>	CIRCOLAVA NON IN PROSSIMITA' DEL MARGINE DESTRO.	33	25
	CIRCOLAVA CONTROMANO INVADENDO LA CORSIA OPPOSTA.	56	40
	CIRCOLAVA CONTROMANO IN CURVA.	11	19
	INCROCIANDO ALTRI VEICOLI CIRCOLAVA SENZA TENERE LA DESTRA.	6	1
	IN CURVA CIRCOLAVA SENZA TENERE LA DESTRA.	1	-
	STRADA A DUE CARREGGIATE-NON CIRCOLAVA SU QUELLA DESTRA.	-	-
	CARREGGIATA A PIU' CORSIE. NON CIRCOLAVA NELLA CORSIA DI DESTRA	1	2
	CARREGGIATA A PIU' CORSIE. CAMBIO CORSIA SENZA NECESSITA'.	1	1
	STRADA A DUE CARREGGIATE-CIRCOLAVA CONTROMANO	16	6
TOTALE DELL'ARTICOLO 143	125	94	

Segue

**TAV. C. 34d - INFRAZIONI AL CODICE DELLA STRADA ACCERTATE DALLA POLIZIA STRADALE NEI
CONFRONTI DI CONDUCENTI DI AUTOVEICOLI.
COMUNE DI MODENA, ANNI 2007 E 2008**

CODICE STRADA	INFRAZIONI	2007	2008
ARTICOLO 145	MANCANZA DI PRUDENZA ALL'INCROCIO AL FINE DI EVITARE INCIDENTI.	5	-
	CIRCOLAVA OMET.DI DARE LA PRECEDENZA AI VEICOLI PROVENIENTI DA DX.	72	48
<i>PRECEDENZA</i>	MANCATA PRECEDENZA IN PRESENZA DI SEGNALE.	126	104
	MANCATO ARRESTO ALL'INCROCIO (STOP).	43	52
	OMESSA PREC. ARRIVANDO DA LUOGO NON SOGGETTO A PUBBL. PASSAGGIO	8	8
	PROVENENDO DA PISTA CICLABILE NON DAVA LA PRECEDENZA.	-	-
	TOTALE DELL'ARTICOLO 145	254	212
ARTICOLO 146	NON RISPETTAVA LE PRESCRIZIONI DELL'AGENTE DEL TRAFFICO.	-	-
	CIRCOLAVA SOPRA LE STRISCE LONGITUDINALI (CONTINUE)	-	-
	CIRCOLAVA SOPRA LE STRISCE LONGITUDINALI (DISCONTINUE)	-	-
	CIRCOLAVA SU CORSIA RISERVATA AD ALTRO TIPO DI VEICOLO	33	45
	SUPERAVA LA DOPPIA LINEA CONTINUA.	55	23
	OLTRPASSAVA LA LINEA TRASVERSALE	-	-
	OMESSA PRECEDENZA AI VEICOLI	-	-
	PRECEDENZA AI CICLISTI	-	-
	SUPERAVA LA STRISCIA DI M,ARGINE CONTINUA	-	-
	SUPERAVA LA STRISCIA LONGITUDINALE CONTINUA(ART.1)	102	150
<i>VIOLAZ. DELLA SEGNAL. STRAD.</i>	INOSSERVANZA SEGNALI LUMINOSI.	-	-
	CIRCOLAZIONE SU CORSIA CON FRECCE DIREZIONALI	-	-
	PROSEGUIVA LA MARCIA CON SEMAFORO ROSSO.	103	112
	PROSEGUIVA NONOSTANTE IL SEMAFORO (PHOTORED)	-	-
	PROSEGUIVA NONOSTANTE IL SEMAFORO (T-RED)	-	-
	PROSEGUIVA NONOSTANTE IL VIGILE VIETASSE LA MARCIA.	-	-
	TOTALE DELL'ARTICOLO 146	293	330
ARTICOLO 148	SORPASSO IN CORRISPONDENZA DI CURVA.	15	17
	SORPASSO IN CORRISPONDENZA DI DOSSO.	-	-
	SORPASSAVA QUANDO UN ALTRO VEICOLO LO STAVA SORPASSANDO	-	-
	CORSIA DI SORPASSO	-	-
	SORPASSAVA A DESTRA IL FILUBUS O TRAM FERMI	-	-
<i>SORPASSO</i>	SORPASSAVA VEICOLI FERMI AL SEMAFORO.	3	5
	SORPASSO IN CONDIZIONI DI SCARSA VISIBILITA'.	-	-
	SORPASSO . IN MANCANZA DI SPAZIO SUFFICIENTE.	15	13
	SORPASSO IN CORRISPONDENZA D'INCROCIO.	2	3
	SORPASSAVA VEICOLI IN LENTO MOVIMENTO	-	1
	EFFETTUATO IL SORPASSO RIENTRAVA A DX CREANDO PERICOLO.	-	-
	SORPASSO DI VEICOLI FERMI A PASSAGGIO A LIVELLO	-	-
	SORPASSO DI ALTRO VEICOLO FERMO CAUSA PRECEDENZA AI PEDONI.	-	-
	NON AGEVOLAVA IL SORPASSO ACCELERANDO.	-	-
	TOTALE DELL'ARTICOLO 148	35	39
ARTICOLO 149	MANCATO RISPETTO DELLA DISTANZA DI SICUREZZA	32	53
	OMESSA DISTANZA DI SICUREZZA CAUSANDO GRAVI DANNI AI VEICOLI.	9	-
	OMESSA DISTANZA DI SICUREZZA CAUSANDO GRAVI LESIONI	-	-
	TOTALE DELL'ARTICOLO 149	41	53
ARTICOLO 152	MANCATO USO DISPOSITIVI D'ILLUMINAZIONE IN ORARIO OBBLIGATORIO	13	17
	MANCATO USO DEI DISPOSITIVI VISIVI FUORI DAI CENTRI ABITATI	9	3
	MANCATO USO DEI DISPOSITIVI D'ILLUMINAZIONE	-	-
	TOTALE DELL'ARTICOLO 152	22	20
ARTICOLO 153	MANCATO USO PROIETTORI ANABBAGLIANTI	12	1
	USO IMPROPRIO DEI PROIETTORI	-	1
	USO DI FARI ABBAGLIANTI INCROCIANDO ALTRI VEICOLI.	-	-
	CIRCOLAVA FACENDO USO DI DISPOS. O DI FONTI LUMIN. NON CONFORMI	23	31
	TOTALE DELL'ARTICOLO 153	35	33
ARTICOLO 154	INVERSIONE DI MARCIA SENZA DARE LA PRECEDENZA AGLI ALTRI VEICOLI	13	14
	OMESSA/RITARDATA SEGNALAZIONE DEL CAMBIO DI DIREZIONE	77	57
	OMESSA SEGNALAZIONE CON IL BRACCIO DEL CAMBIO DIREZIONE	-	-
	SVOLTA A SINISTR- IMBOCCO STRADA CONTROMANO	-	-
	SVOLTAVA A DX SENZA TENERSI VICINO AL MARGINE DX.	4	-
<i>CAMBIAM.DI DIREZ., CORSIA, MANOVRE</i>	SVOLTAVA A SX SENZA ACCOSTARSI ALL'ASSE DELLA CARREGGIATA	2	2
	SVOLTAVA A SX SENZA PORTARSI AL CENTRO DELL'INCROCIO	-	-
	SVOLTAVA A SX IMBOCCANDO CONTROMANO L'ALTRA STRADA	-	-
	RETROMARCIA-OMESSA PRECEDENZA VEICOLI IN TRANSITO	7	9
	IMMISSIONE FLUSSO CIRCOLAZIONE-OMESSA PRECEDENZA	20	20
	SVOLTA A SX-OMESSA PREC.VEICOLI IN SENSO OPPOSTO	-	-
	CIRCOLARE ESEGUENDO BRUSCHE FRENATE O RALLENTAMENTI IMPROVVISI.	2	-
	INVERSIONE DI MARCIA PROSS./CORRISP. INTERSEZIONE	-	-
	TOTALE DELL'ARTICOLO 154	125	102

Segue

**TAV. C. 34d - INFRAZIONI AL CODICE DELLA STRADA ACCERTATE DALLA POLIZIA STRADALE NEI
CONFRONTI DI CONDUCENTI DI AUTOVEICOLI.
COMUNE DI MODENA, ANNI 2007 E 2008**

CODICE STRADA	INFRAZIONI	2007	2008
ARTICOLO 155 <i>LIMITAZIONE DEI RUMORI</i>	CAUSAVA RUMORI MOLESTI DAL MODO DI GUIDARE.	12	10
	CAUSAVA RUMORI MOLESTI DOVUTI ALLA SISTEMAZIONE DEL CARICO.	-	-
	PRODUCEVA RUMORI MOLESTI DOVUTI AL DISP. SILENZIATORE ALTERATO.	-	1
	RUMORI MOLESTI-CAUSA APPARECCHI RADIO/RIPR. SONORA.	4	-
	PRODUC.RUMORI MOLESTI CAUSATI DAL DISPOS. ALLARME ACUSTICO ANTIFUR.	-	1
	TOTALE DELL'ARTICOLO 155	16	12
ARTICOLO 156	USO SMODATO DI SEGNALAZIONI ACUSTICHE.	3	5
	USO DI SEGNALAZIONI ACUSTICHE NONOSTANTE IL DIVIETO.	-	-
	TOTALE DELL'ARTICOLO 156	3	5
ARTICOLO 157 <i>ARRESTO, FERM. E SOSTA DEI VEICOLI</i>	EFFETTUARE UNA FERMATA ARRECANDO INTRALCIO ALLA CIRCOLAZIONE.	1	4
	SOSTAVA DISTANTE DAL MARGINE DESTRO DELLA CARREGGIATA (CM.).	5	4
	SOSTAVA NON PARALLELAMEN TE ALL' ASSE DELLA CARREGGIATA	-	-
	SOSTAVA A SINISTRA IN UNA STRADA A DOPPIO SENSO DI CIRCOLAZIONE	-	-
	SOST.DOVE NON ESIST. MARCIAP.O SPAZIO SUFF.PER TRANS. PEDON.(ALM.1 M)	1	-
	SOSTAVA SENZA SPEGNERE IL MOTORE DEL VEICOLO	1	-
	SOSTA NON SECONDO IL SENSO DI MARCIA	-	2
	SOSTA O FERMATA SULLA PISTA CICLABILE	-	-
	SOSTA O FERMATA SULLA CARREGGIATA (FUORI CENTRO ABITATO).	-	1
	SENSO UNICO.SOSTA A SX SENZA LASCIAREUNO SPAZIO INFERIORE A 3 METRI.	-	-
	SENSO UNICO. SOSTA A SX SENZA LASCIARE ALMENO 3 METRI.	-	-
	SOSTAVA IN MODO DIVERSO DA QUELLO INDICATO	1	1
	SOSTA A SINISTRA IN STRADA A SENSO UNICO	-	-
	SOSTA AL DI FUORI DEGLI SPAZI SEGNALATI.	1	2
	AZIONATO IL DISCO SENZA SPOSTARE IL VEICOLO.	-	-
	ESPONEVA DUE DISCHI ORARIO	-	-
	SOSTAVA IN ZONA REGOLAM.CON DISCO ORARIO, SENZA ESPORRE IL DISCO.	-	-
	SOSTAVA IN ZONA REGOL. CON DISCO ORARIO, ESPONENDO DISCO ILLEGGIB.	-	-
	SOST. IN ZONA REGOLAM.CON DISCO ORARIO, CON IMPIEGO ERRATO DEL DISCO	-	-
	SOST.IN ZONA REGOL. DA PARCOMETRO, SENZA ESPORRE RELATIVO BIGLIET.	-	-
	PARCOMETRO BIGLIETTO ILLEGGIBILE.	-	-
	APRIVA LA PORTA DEL VEICOLO COSTITUENDO PERICOLO/INTRALCIO.	3	4
	LASCIAVA APERTA LA PORTA DEL VEICOLO COSTITUENDO PERICOLO.	1	2
SCENDEVA DAL VEICOLO COSTITUENDO PERICOLO/INTRALCIO	-	-	
	TOTALE DELL'ARTICOLO 157	14	20
ARTICOLO 158 <i>DIVIET.DI FERM. E DI SOSTA DEI VEIC.</i>	SOSTAVA SOTTO AL PORTICO (RIMOZIONE)	-	-
	SOSTAVA A MENO DI 5 METRI DALLA INTERSEZIONE DELLE VIE (RIMOZIONE)	-	-
	SOSTAVA IN CORRISPONDENZA DI CURVA/DOSSI (RIMOZIONE).	3	-
	SOSTAVA OCCULTANDO LA VISTA DEL SEGNALE STRADALE (RIMOZIONE)	-	-
	SOSTAVA SUL MARCIAPIEDI (RIMOZIONE).	-	-
	SOSTAVA SULLA PISTA CICLABILE (RIMOZIONE).	-	-
	SOSTAVA NELLO SPAZIO RISERVATO AD ALTRA CATEGORIA	6	2
	SOSTAVA SUL PASSAGGIO O ATTRAVERSAMENTO PEDONALE (RIMOZIONE).	-	-
	SOSTA NELLA CORSIA DI CANALIZZAZIONE.	1	-
	SOSTAVA IN CORRISP/PROS. PASSAGGIO LIVELLO INTRALCIANDO (RIMOZIONE)	-	-
	SOSTAVA ALLO SBOCCO DI UN PASSO CARRABILE (RIMOZIONE).	-	-
	SOSTAVA IMPEDENDO AD ALTRO VEICOLO LO SPOSTAMENTO (RIMOZIONE).	-	-
	SOSTAVA A FIANCO DI ALTRI VEICOLI E CIOE' IN SECONDA FILA (RIMOZIONE).	2	3
	SOSTAVA NELLO SPAZIO DI FERMATA DEI MEZZI PUBBLICI DI LINEA (RIMOZIONE).	-	-
	SOST.IN AREA DESTIN. A CARICO-SCAR. MERCI (RIMOZ.) IN AREE DEST. AL MERC.	-	-
	SOSTAVA NELLO SPAZIO RISERVATO AGLI INVALIDI (RIMOZIONE).	15	14
	SOST. ZONA A TRAFFICO LIMITATO SENZA AUTORIZZAZIONE (RIMOZIONE).	-	-
	SOSTAVA SU AREA PEDONALE URBANA SENZA AUTORIZZAZIONE (RIMOZIONE)	-	-
	SOST. IN ZONA A TRAFF.LIMIT.SENZA RISPET. CONDIZ. AUTORIZZAZ. (RIM)	-	-
	SOS.DAVANTI AL CASSONETTO RIFIUTI URBANI O CONTEN. ANALOGHI (RIMOZ.)	-	-
	SOSTAVA, STAC.DALLA MOTRICE, IL RIMORCHIO IN C. ABITATO (RIMOZIONE)	2	-
	SOSTAVA NELLO SPAZIO RISERVATO AI TAXI .	-	-
	SOST. IN STALLO INVALIDI RISERVATO, SENZA REGOLARE AUTORIZ.	-	-
	SOST.IN CORRISP. O PROSSIM. DISTRIBUTORE CARBUR. (RIMOZIONE)	-	-
	SOSTA IN CORRISPONDENZA DI SCIVOLI DI RACCORDO	-	-
	SOSTAVA SULLA BANCHINA STRADALE.	10	12
SOSTA VEICOLO SENZA ADOTTARE LE OPPORTUNE CAUTELE	-	-	
SOSTA IN CORRISPONDENZA DELLE INTERSEZIONI	9	8	
SOSTA NELLA CORSIA/CARREGGIATA RISERVATA AI MEZZI	-	-	
	TOTALE DELL'ARTICOLO 158	48	39
ARTICOLO 164	CARICO CHE NASCONDE DISPOS. ILLUMINAZ./SEGNALAZ.	-	-
	CARICO CHE NASCONDE LA TARGA DI RICONOSCIMENTO.	-	-
	CADUTA/DISPERSIONE DEL CARICO.	38	22
	CARICO CHE SPORGE ANTERIORMENTE.	10	12
	SPORGENZA POSTER. DEL CARICO-OMESSA SEGNALAZIONE.	18	16
	TOTALE DELL'ARTICOLO 164	66	50

Segue

**TAV. C. 34d - INFRAZIONI AL CODICE DELLA STRADA ACCERTATE DALLA POLIZIA STRADALE NEI
CONFRONTI DI CONDUCENTI DI AUTOVEICOLI.
COMUNE DI MODENA, ANNI 2007 E 2008**

CODICE STRADA	INFRAZIONI	2007	2008
ARTICOLO 167 <i>TRASP.COSE SUI VEIC.</i>	ECCEDENZIA DEL CARICO NON SUPERIORE A 1 T.	37	26
	ECCEDENZIA DEL CARICO NON SUPERIORE A 2 T.	73	67
	ECCEDENZIA DEL CARICO NON SUPERIORE A 3 T.	85	68
	ECCEDENZIA DEL CARICO SUPERIORE A 3 T.	13	19
	TOTALE DELL'ARTICOLO 167	208	180
ARTICOLO 169 <i>TRASP.DI PERS. ANIM.SUI VEIC.</i>	GUIDA-NON AVEVA LA PIU'AMPIA LIBERTA' DI MOVIMENTO.	8	11
	TRASP. DI PERSONE SUPERIORE AL CONSENTITO(AUTOVETTURE).	22	20
	TRASP. PERS. SUPER. AL CONSEN.(AUTOV. NON ADIBITI AL SOLO TRASP.DI PERS.)	13	9
	TRASPORTO DI PERSONE SUPERIORE AL CONSENTITO.	16	21
	TRASPORTO DI PASSEGGERO CHE LIMITA LA LIBERTA' DI GUIDA.	5	7
	TRASPORTO ANIMALI CHE LIMITA LA LIBERTA' DI GUIDA	-	1
	TRASPORTO DI PERSONA/E IN PIU', ESCLUSO AUTOVETTURE	3	2
	TOTALE DELL'ARTICOLO 169	67	71
ARTICOLO 172 <i>USO CINTURE SICUREZZA</i>	QUALE CONDUCENTE NON FACEVA USO DELLE CINTURE DI SICUREZZA.	667	650
	QUALE PASSEGGERO NON FACEVA USO DELLE CINTURE DI SICUREZZA.	11	34
	USO NON CORRETTO DELLA CINTURA DI SICUREZZA.	-	-
	USO DI CINTURE OMOLOGATE PER ALTRO TIPO DI VEICOLO	-	-
	COND.DEL VEICOLO TRASP. PASS. MINOREN.(FINO 1,50M)SENZA SIST.DI RIT.PER BA	4	6
	TOTALE DELL'ARTICOLO 172	682	690
ARTICOLO 173	GUIDAVA SENZA FARE USO DI LENTI IN QUANTO PRESCRITTE.	12	15
	USO, IN MARCIA, DI CUFFIE SONORE	36	46
	FACEVA USO DURANTE LA MARCIA DEL RADIOTELEFONO.	235	261
	TOTALE DELL'ARTICOLO 173	283	322
ARTICOLO 179 <i>CRONOTACHIG.</i>	CRONOTACHIGRAFO-FOGLIO DI REGISTRAZ. NON INSERITO.	10	11
	FOG. ILLEG. NEL CRONOTACHIG., NON AVENDO SINCR.L'OROL.CON L'ORA VIG.	5	3
	CRONOTACHIGRAFO ALTERATO IN QUANTO MANOMESSO.	13	5
	TOTALE DELL'ARTICOLO 179	28	19
ARTICOLO 180 <i>POSSES. DEI DOCUM. DI CIRCOLAZ. E DI GUIDA</i>	DEVE PRESENTARE DOCUMENTI (PATENTE GUIDA-CARTA CIRCOLAZIONE, ECC...)	-	-
	CIRCOLAVA SENZA AVERE CON SE' LA CARTA DI CIRCOLAZIONE.	358	405
	CIRCOLAVA SENZA AVERE CON SE' IL CERT. DI PROPRIETA'.	-	-
	CIRCOLAVA SENZA AVERE CON SE' LA PATENTE.	244	250
	CIRCOLAVA SENZA AVERE CON SE' IL CERT. ASSICURAZIONE.	21	43
	CIRCOLAVA SENZA AVERE AL SEGUITO LA LICENZA DI AUTOTRASPORTO	-	-
	CIRCOLAVA SENZA AVERE CON SE'IL CERTIFICATO ASSICURATIVO VALIDO	-	-
	CIRC.CON TARGA IN PROVA SENZA AVERE AL SEGUITO L'AUTORIZ. ALLA CIRCOL.	61	25
	NON OTTEMP. ALL'INVITO DI PRESENTARE LA DOCUMENTAZIONE RICHIESTA	306	383
	OMETTEVA DI FORNIRE LE INFORMAZIONI RICHIESTE CONFORMI	-	-
	TOTALE DELL'ARTICOLO 180	990	1.106
ARTICOLO 181 <i>ESPOS. DEI CONTRASS.PER LA CIRCOL.</i>	MANCATA ESPOSIZIONE CONTRASSEGNO BOLLO AUTO.	-	-
	MANCATA ESPOSIZIONE CONTRASSEGNO ASSICURATIVO.	176	155
	CRONTASSEGNO TASSA AUTO NON AL SEGUITO.	-	-
	CONTRASSEGNO ASSICURAZIONE NON AL SEGUITO.	-	-
	TOTALE DELL'ARTICOLO 181	176	155
ARTICOLO 186 <i>INFLU. EBREZZA</i>	GUIDA IN STATO DI EBREZZA SOTTO L'INFLUENZA DELL'ALCOOL.	450	385
	RIFIUTAVA DI SOTTOPORSI ALL'ACCERTAMENTO CON L'ETILOMETRO.	11	13
	RIFIUTAVA DI SOTTOPORSI ALL'ACCERTAMENTO CON SINISTRO STRADALE	-	3
	TOTALE DELL'ARTICOLO 186	461	401
ARTICOLO 187 <i>INFLU. STUPEFAC.</i>	GUIDA IN STATO DI EBREZZA SOTTO L'INFLUENZA DI SOSTANZE STUPEFACENTI.*	13	46
	RIFIUTAVA DI SOTTOPORSI ALL'ACCERTAMENTO CON L'ETILOMETRO.	-	-
	RIFIUTAVA DI SOTTOPORSI ALL'ACCERTAMENTO CON SINISTRO STRADALE	-	-
	TOTALE DELL'ARTICOLO 187	13	46
ARTICOLO 189 <i>COMPORT. IN CASO INCID.</i>	INCIDENTE CONN DANNI ALLE COSE - NON SI FERMAVA	-	-
	INCIDENTE CON DANNI ALLE PERSONE - NON SI FERMAVA	-	-
	INC.STRADALE NON SALVAGUARDAVA SICUREZZA LUOGHI E CIRCOLAZIONE.	-	-
	COINVOLTO IN INCID.STRADALE CON DANNI A SOLE COSE NON RIMUOV. VEICOLI	54	47
	INCID. STRADALE-NON FORNIVA LE PROPRIE GENERALIT...	-	-
	TOTALE DELL'ARTICOLO 189	54	47
ARTICOLO 191 <i>PEDONI</i>	MANCATA PRECEDENZA AI PEDONI SU ATTRAVERSAMENTO PEDONALE	12	8
	COND. SENZA CONDOTTA DI GUIDA IDONEA A PREVEN.SITUAZ.DI PERICOLO	-	-
	PRECEDENZA AI PEDONI IN FASE DI ATTRAVERSAMENTO	-	-
	TOTALE DELL'ARTICOLO 191	12	8
ARTICOLO 192 <i>OBBLI. VER.FUNZ. UFF.E AGENTI</i>	NON OTTEMP. A INVITO DI FERM. RIVOLTOGLI CON PALETTA SEGNAL. E UNIFORME	15	8
	RIFIUTO DI ESIBIRE I DOCUM.(CARTA CIRCOL.,PATENTE, O ALTRO DOCUM.)	-	-
	NON CONS. ISPEZ. VEICOLO PER VERIFICA CARATTERISTICHE E L'EQUIPAG.	-	-
	TOTALE DELL'ARTICOLO 192	15	8

Segue

**TAV. C. 34d - INFRAZIONI AL CODICE DELLA STRADA ACCERTATE DALLA POLIZIA STRADALE NEI
CONFRONTI DI CONDUCENTI DI AUTOVEICOLI.
COMUNE DI MODENA, ANNI 2007 E 2008**

CODICE STRADA	INFRAZIONI	2007	2008
ARTICOLO 193 <i>OBBL. DELLA ASS. RESP. CIVIL.</i>	CIRCOLAVA CON IL VEICOLO NON COPERTO DA ASSICURAZIONE R.C.A.	153	179
	ASSICURAZIONE R.C.A. RESA OPERANTE ENTRO 15 GG.	1	7
	ASSICURAZIONE RCA NON OPERANTE MA VEICOLO DEMOLITO	3	8
	TOTALE DELL'ARTICOLO 193	157	194
ARTICOLO 213	CIRCOLAVA NONOSTANTE VEICOLO SOTTOPOSTO A SEQUESTRO	2	2
	RIFIUTAVA DI PRENDERE IN CUSTODIA IL VEICOLO POSTO A SEQUESTRO	-	-
	TOTALE DELL'ARTICOLO 213	2	2
ARTICOLO 216	CARTA CIRCOLAZ. RITIRATA-CIRCOL. CON STESSO VEICOLO.	8	11
	CIRCOLAVA SENZA PATENTE PERCHE' RITIRATA DA POLIZIA.	11	15
	TOTALE DELL'ARTICOLO 216	19	26
ARTICOLO 218	CIRCOLAVA NONOSTANTE AVESSSE LA PATENTE SOSPESA.	15	27
	TOTALE DELL'ARTICOLO 218	15	27
ARTICOLO 856 <i>ORDINANZE SIND. TARGHE ALTERNE E USO IMPROP. DEL CONTRASS. AUTORIZ.</i>	CONDUCENTE VEICOLO CON MOTORE ACCESO SENZA MOTIVO	-	-
	CIRC. CON VEICOLO DI PROP. SENZA CONTR. ANNUALE GAS DI SCARICO	-	-
	ORDIN. TARGHE ALTERNE E VEIC. NON CONFORMI A DIRETTIVE CEE. DIVIETO CIRC.	-	-
	ORDINANZA SINDACALE TARGHE ALTERNE	-	-
	N. 20841 DEL 7.6.95 USO IMPROPRIO AUTORIZ. Z.T.L.	-	-
	N. 31573/98 MANCATA ESPOSIZIONE AUTORIZ. SOSTA INVALIDI	-	-
	N. 30447/99 ABBAND. RIFIUTI SU SUOLO PUBBL. DERIV. DA ASSUNZ. SOST. STUPEF.	-	-
	N. 4017/99 L'ARRES. DEL VEIC. TARG....CREAVA TURBATIVA ALLA CIRC. STRAD.	-	-
	N. 31573/98 INVALIDI USO IMPROPRIO CONTRASSEGNO AUTORIZZATIVO.	-	-
	N. 31573/98 INVALIDI MANCATA ESPOSIZIONE CONTRASSEGNO AUTORIZZATIVO.	-	-
	N. 31573/98 INVALIDI ESPOSIZIONE FOTOCOPIA CONTRASSEGNO AUTORIZZATIVO.	-	-
	N. 10900/98 ARTIGIANI ESPOSIZIONE FOTOCOPIA PASS.	-	-
	N. 10900/98 UTILIZZO IMPROPRIO DEL PASS. RILASCIATO AD ARTIGIANO	-	-
	N. 10900/98 ARTIGIANO MANCATA ESPOSIZIONE PASS GIORNALIERO.	-	-
	N. 10900/98 (ZTL) MANCATA ESPOSIZ. DEL CONTRASSEGNO ZTL.	-	-
	N. 10900/98 (ZTL) ESPOS. FOTOC. CONTRAS. E/O AUTORIZ. SU VEICOLO AUTORIZ.	-	-
	N. 10900/98 (ZTL) ESPOS. FOTOC. CONTRAS. E/O AUTORIZ. VEIC. NON AUTORIZ.	-	-
	N. 10900/98 (ZTL) USO IMPROPRIO DEL CONTRASSEGNO E/O AUTORIZZAZIONE.	-	-
	N. 10900/98 (ZTL) VEICOLO CONDOTTO DA SOGGET. DIVERSO DA AUTORIZZATO	-	-
	N. 24500/98 (DLT) MANCATA ESPOSIZIONE DEL CONTRASSEGNO.	-	-
	N. 24500 (DLT) ESPOS. FOTOC. CONTRAS. E/O AUTORIZ. SU VEICOLO AUTORIZ.	-	-
	N. 24500/98 (DLT) ESPOS. FOTOC. CONTRAS. E/O AUT. SU VEICOLO NON AUT.	-	-
	TITOL. AUTORIZ. N...CONSEN. O NON IMP. L'AUTORIZ. FOS. UTILIZ. SU VEIC. NON AUT	-	-
	TOTALE DELL'ARTICOLO 856	-	-
TOTALE INFRAZIONI ANNO 2007 - 2008		6.787	17.260

Fonte: Polizia Stradale di Modena

TAV. C. 34e - INFRAZIONI AL CODICE STRADA ACCERTATE DALLA POLIZIA STRADALE NEI CONFRONTI DI CONDUCENTI DI MOTO E CICLOMOTORI. COMUNE DI MODENA, ANNI 2007 E 2008

CODICE STRADA	INFRAZIONI	MOTO		CICLOMOT.	
		2007	2008	2007	2008
ARTICOLO 7 <i>OBBLI. E DIV. DI CIRCOLAZ. NEI CENTRI ABITATI</i>	NON OSSERV. SEGN. DI OBBLIGO O DI DIVIETO DI CIRCOLAZIONE	8	13	15	19
	ACCEDEVA ABUSIV. ALLA ZONA A TRAFFICO LIMITATO SENZA AUTORIZZAZ.	-	-	-	-
	ACCEDEVA ABUSIV. ALL'AREA PEDONALE SENZA AUTORIZZAZIONE	-	-	-	-
	DIVIETO DI TRANSITO	-	-	-	-
	SOSTAVA IN DIVIETO DI FERMATA	-	-	-	-
	SOSTAVA IN DIVIETO DI SOSTA	-	-	-	-
	SOSTAVA IN DIVIETO DI SOSTA PERMANENTE	-	-	-	-
	SOSTAVA NEGLI SPAZI RISERVATI AD ALTRA CATEGORIA DI VEICOLI	-	-	-	-
	SOSTAVA IN ZONA VIETATA PER OPERAZIONI TECNICHE O DI PULIZIA	-	-	-	-
	SOST. IN ZONA REGOL. CON DISCO ORARIO, OLTRE ORARIO SCAD. INDICATO	-	-	-	-
	SOSTAVA IN ZONA REGOLAMENT. OLTRE ORARIO INDICATO PARCOMETRO	-	-	-	-
	MANCATA OSSERVANZA DEL DIVIETO DI ACCESSO	-	-	-	-
	CIRCOLAVA NELLA CORSIA RISERVATA AI BUS E TAXI	-	-	-	-
	TRANSITAVA IN SENSO VIETATO	-	-	-	-
	NON OTTEMPERAVA ALL'OBBLIGO DI SVOLTARE A DESTRA	-	-	-	-
	NON OTTEMPERAVA ALL'OBBLIGO DI SVOLTARE A SINISTRA	-	-	-	-
	NON RISPETTAVA LE DIREZIONI CONSENTITE	-	-	-	-
OMETTEVA DI DARE LA PRECEDENZA AI VEICOLI IN TRANSITO	-	-	-	-	
CIRCOLAVA CON ALTRO VEICOLO SULLA PISTA CICLABILE	-	-	-	-	
CIRCOLAVA IN AREA RISERVATA AI PEDONI	-	-	-	-	
SOSTA NELLA ZONA RISERVATA ALLA POLIZIA GIUDIZIARIA	-	-	-	-	
	TOTALE DELL'ARTICOLO 7	8	13	15	19
ARTICOLO 40	SUPERAVA LA STRISCIA LONGITUDINALE CONTINUA	-	-	-	-
	TOTALE DELL'ARTICOLO 40	-	-	-	-
ARTICOLO 72	CIRCOLAVA CON VEICOLO MUNITO DI PNEUMATICO/I, LUCI NON CONFORMI	10	14	11	23
	MANCANZA DEL DISPOSITIVO RETROVISORE ESTERNO	-	-	-	-
	DISPOSITIVO SILENZIATORE NON CONFORME	-	-	-	-
	DISPOSITIVI DI FRENATURA NON CONFORMI.	-	-	-	-
	TOTALE DELL'ARTICOLO 72	10	14	11	23
ARTICOLO 79 <i>EFFICIENZA DEI VEIC. A MOTORE</i>	VEICOLO NON IN CONDIZIONI DI MASSIMA EFFICIENZA	-	-	-	-
	VEICOLO INEFFICIENTE CHE INQUINA	-	-	-	-
	DISPOSITIVI D'ILLUMINAZIONE INEFFICIENTI	-	-	-	-
	DISPOSITIVO DI SILENZIATORE INEFFICIENTE	-	-	-	-
	DISPOSITIVO DI SEGNALE ACUSTICA INEFFICIENTE	-	-	-	-
	DISPOSITIVI RETROVISORI INEFFICIENTI/MANCANTI	-	-	-	-
	PNEUMATICO/I USURATO/I OLTRE IL LIMITE	12	8	5	7
DISPOSITIVO DI FRENATURA INEFFICIENTE	1	-	-	-	
	TOTALE DELL'ARTICOLO 79	13	8	5	7
ARTICOLO 80 <i>REVISIONI</i>	VEICOLO NON SOTTOPOSTO A VISITA DI REVISIONE	12	11	22	21
	VEICOLO NON SOTTOPOSTO A REVISIONE PER PIU' PERIODI	1	2	2	3
	FALSA ATTESTAZIONE DI AVVENUTA REVISIONE	-	-	-	-
	TOTALE DELL'ARTICOLO 80	13	13	24	24
ARTICOLO 100 <i>TARGHE DI IMMATRIC.</i>	CIRCOLAVA CON VEICOLO SPROV. DELLA TARGA RICONOS. POSTERIORE	-	-	-	-
	TARGA CHE HA PERSO LE CARATTERISTICHE RIFRANGENTI	-	-	-	-
	TARGA POSTERIORE COLLOCATA IN MODO DIFFORME	-	-	-	-
	VEICOLO MUNITO DI TARGA NON PROPRIA O CONTRAFFATTA	-	-	-	-
	RIMORCHIO SENZA TARGA D'IMMATRICOLAZIONE	-	-	-	-
	TOTALE DELL'ARTICOLO 100	-	-	-	-
ARTICOLO 102	OMESSA RICHIESTA REIMMATR. VEICOLO DOPO 15 GG. DENUNCIA SMARR.	-	-	-	-
	CIRCOLAVA CON LA TARGA DEL VEIC. NON CHIARAM. LEGGIBILE	-	-	-	-
	TARGA POSTERIORE COLLOCATA IN MODO DIFFORME	8	7	9	6
	TOTALE DELL'ARTICOLO 102	8	7	9	6
ARTICOLO 115 <i>REQUISITI PER LA GUIDA DEI VEICOLI</i>	MINORI DI ANNI 18-PAT.A,MOTO INF.125 CC, PASSEGGERO	2	1	-	-
	MINORI DI ANNI 18-PAT.A,MOTO SUP.125 CC, PASSEGGERO	-	-	-	-
	AFFIDAMENTO VEICOLO A PERSONA SENZA I REQUISITI	-	-	-	-
	MINORE DEGLI ANNI 14 GUIDAVA UN CICLOMOTORE	-	-	-	-
	TOTALE DELL'ARTICOLO 115	2	1	-	-
ARTICOLO 116	PATENTE DI GUIDA ILLEGGIBILE.	-	-	-	-
	INCAUTO AFFIDAMENTO DEL VEICOLO - SENZA PATENTE	3	2	-	-
	GUIDA SENZA LA PATENTE (CICLOMOTORE).	-	-	-	-
	GUIDA SENZA PATENTE PERCHE' MAI CONSEGUITA.**	3	2	-	-
	TOTALE DELL'ARTICOLO 116	6	4	-	-
ARTICOLO 122	FOGLIO ROSA - ESERCIT. IN LUOGO MOLTO FREQUENTATO	-	-	-	-
	ESERCIT. ALLA GUIDA-VEICOLO NON MUNITO DI CONTR. PATENTE	-	-	-	-
	TOTALE DELL'ARTICOLO 122	-	-	-	-
ARTICOLO 125	POSSESSO DI PATENTE INIDONEA PER TALE TIPO VEICOLO	-	-	-	-
	TOTALE DELL'ARTICOLO 125	-	-	-	-
ARTICOLO 126	OMESSA COMUN. DATI PERS./PATENTE, COMMES. VIOLAZ. ENTRO 60GG.*	-	-	-	-
	CIRCOLAVA CON LA PATENTE SCADUTA DI VALIDITA'	6	7	-	-
	TOTALE DELL'ARTICOLO 126	6	7	-	-

segue

TAV. C. 34e - INFRAZIONI AL CODICE STRADA ACCERTATE DALLA POLIZIA STRADALE NEI CONFRONTI DI CONDUCENTI DI MOTO E CICLOMOTORI. COMUNE DI MODENA, ANNI 2007 E 2008

CODICE STRADA	INFRAZIONI	MOTO		CICLOMOT.	
		2007	2008	2007	2008
ARTICOLO 141 <i>VELOCITA'</i>	CIRCOLAVA AD UNA VELOCITA' NON PARTICOLARMENTE MODERATA	20	11		
	MANCATA CONSERVAZIONE DEL CONTROLLO DEL VEICOLO	1	2		
	CIRCOL. A VELOCITA' NON MODERATA CORRISPOND INCROCIO/CURVA				
	VELOCITA' NON PARTICOLAR. MODERATA IN ORE NOTTURNE	10	16	-	-
	OMETTEVARIDURRE VELOCITA' PROSS. ATTRAVERSAMENTO PEDONALE	-	1	-	-
	TOTALE DELL'ARTICOLO 141	31	30	-	-
ARTICOLO 142	SUPERAVA DA 10 A 40 KM/H IL LIMITE MAX. DI VELOCITA'.	-	-	-	-
	SUPERAVA DI OLTRE 40 KM/H IL LIMITE MAX. DI VELOCITA'.	-	-	-	-
	SUPERAVA DI NON OLTRE 10 KM/H IL LIMITE MAX. DI VELOCITA'.	-	-	-	-
	TOTALE DELL'ARTICOLO 142	-	-	-	-
ARTICOLO 143 <i>POSIZ. DEI VEICOLI SULLA CARR.</i>	CIRCOLAVA NON IN PROSSIMITA' DEL MARGINE DESTRO	-	-	-	-
	CIRCOLAVA CONTROMANO INVADENDO LA CORSIA OPPOSTA	-	-	-	-
	CIRCOLAVA CONTROMANO IN CURVA	-	-	-	-
	INNCROCIANDO ALTRI VEICOLI CIRCOLAVA SENZA TENERE LA DESTRA	-	-	-	-
	IN CURVA CIRCOLAVA SENZA TENERE LA DESTRA	-	-	-	-
	STRADA A DUE CARREGGiate - NON CIRCOLAVA SU QUELLA DESTRA	-	-	-	-
	CARREGGIATA A PIU' CORSIE NON CIRCOLAVA NELLA CORSIA DI DESTRA	-	-	-	-
	TOTALE DELL'ARTICOLO 143	-	-	-	-
ARTICOLO 145 <i>PRECEDENZA</i>	MANCANZA DI PRUDENZA ALL'INCROCIO AL FINE DI EVITARE INCIDENTI	-	-	-	-
	CIRCOLAVA OMETTENDO PRECEDENZA AI VEICOLI PROVENIENTI DA DX.	11	8	-	-
	MANCATA PRECEDENZA IN PRESENZA DI SEGNALE	-	-	-	-
	MANCATO ARRESTO ALL'INCROCIO (STOP).	-	-	-	-
	OMESSA PREC.ARRIVANDO DA LUOGO NON SOGGETTO A PUBBL. PASSAG.	-	-	-	-
	TOTALE DELL'ARTICOLO 145	11	8	-	-
ARTICOLO 146 <i>VIOLAZIONE DELLA SEGNALAZ. STRADALE</i>	NON RISPETTAVA LE PRESCRIZIONI DELL'AGENTE DEL TRAFFICO	-	-	-	-
	SUPERAVA LA DOPPIA LINEA CONTINUA	-	-	-	-
	SUPERAVA LA STRISCIA LONGITUDINALE CONTINUA (ART.1)	-	-	-	-
	INOSSERVANZA SEGNALI LUMINOSI	-	-	-	-
	PROSEGUIVA LA MARCIA CON SEMAFORO ROSSO	25	14	-	-
	PROSEGUIVA NONOSTANTE IL SEMAFORO (PHOTORED)	-	-	-	-
	PROSEGUIVA NONOSTANTE IL VIGILE VIETASSE LA MARCIA	-	-	-	-
OMESSA PRECEDENZA AI VEICOLI	-	-	-	-	
	TOTALE DELL'ARTICOLO 146	25	14	-	-
ARTICOLO 148	SORPASSAVA VEICOLI FERMI AL SEMAFORO	-	-	-	-
	SORPASSO IN MANCANZA DI SPAZIO SUFFICIENTE	-	-	-	-
	SORPASSO IN CORRISPONDENZA DI CURVA.	-	-	-	-
	SORPASSO IN CORRISPONDENZA D'INCROCIO.	-	-	-	-
	SORPASSAVA A DESTRA SENZA CHE NE ESISTESSERO LE CONDIZIONI	-	-	-	-
	SORPASSAVA L'AUTOBUS FERMO ALLA FERMATA	-	-	-	-
	SORPASSO IN CONDIZIONI DI SCARSA VISIBILITA'.	-	-	-	-
	CORSIA DI SORPASSO	-	-	-	-
SORPASSO DI VEICOLI FERMI A PASSAGGIO A LIVELLO	-	-	-	-	
	TOTALE DELL'ARTICOLO 148	-	-	-	-
ARTICOLO 149	MANCATO RISPETTO DELLA DISTANZA DI SICUREZZA	-	-	-	-
	TOTALE DELL'ARTICOLO 149	-	-	-	-
ARTICOLO 152	MANCATO USO DISPOSITIVI D'ILLUMINAZIONE IN ORARIO OBBLIGATORIO	-	-	-	-
	TOTALE DELL'ARTICOLO 152	-	-	-	-
ARTICOLO 153	MANCATO USO DI PROIETTORI ANABBAGLIANTI	-	-	-	-
	CIRCOLAVA FACENDO USO DI DISPOS. O DI FONTI LUMIN. NON CONFORMI	-	-	-	-
	USO IMPROPRIO DEI PROIETTORI	-	-	-	-
	TOTALE DELL'ARTICOLO 153	-	-	-	-
ARTICOLO 155	CAUSAVA RUMORI MOLESTI DOVUTI AL MODO DI GUIDARE	-	-	-	-
	CAUSAVA RUMORI MOLESTI DOVUTI ALLA SISTEMAZIONE DEL CARICO	-	-	-	-
	PRODUCEVA RUMORI MOLESTI DOVUTI A DISP. SILENZIATORE ALTERATO	11	7	8	9
	RUMORI MOLESTI-CAUSA APPARECCHI RADIO/RIPR. SONORI	-	-	-	-
	TOTALE DELL'ARTICOLO 155	11	7	8	9
ARTICOLO 157 <i>ARRESTO, FERM. E SOSTA DEI VEICOLI</i>	SOSTAVA NON PARALLELAMENTE ALL' ASSE DELLA CARREGGIATA	-	-	-	-
	SOST. SENZA LASCIARE, NON ESIST.IL MARCIAPIEDE, SPAZIO SUFFICIENTE	-	-	-	-
	SENSO UNICO:SOSTA A SX SENZA LASCIARE SPAZIO INFERIORE A 3 METRI	-	-	-	-
	SOSTAVA IN MODO DIVERSO DA QUELLO INDICATO.	-	-	-	-
	SOSTAVA IN ZONA REGOLAM. DISCO ORARIO, SENZA ESPORRE IL DISCO	-	-	-	-
	SOST. IN ZONA REGOLAM.DISCO ORARIO, CON IMPIEGO ERRATO DEL DISCO	-	-	-	-
	SOST. IN ZONA REG.PARCOMETRO, SENZA ESPORRE IL RELAT. BIGLIETTO	-	-	-	-
SOSTAVA A SINISTRA IN UNA STRADA A DOPPIO SENSO DI CIRCOLAZIONE	-	-	-	-	
	TOTALE DELL'ARTICOLO 157	-	-	-	-

TAV. C. 34e - INFRAZIONI AL CODICE STRADA ACCERTATE DALLA POLIZIA STRADALE NEI CONFRONTI DI CONDUCENTI DI MOTO E CICLOMOTORI. COMUNE DI MODENA, ANNI 2007 E 2008

CODICE STRADA	INFRAZIONI	MOTO		CICLOMOT.	
		2007	2008	2007	2008
ARTICOLO 158 <i>DIVIET.DI FERM. E DI SOSTA DEI VEIC.</i>	SOSTAVA SOTTO AL PORTICO (RIMOZIONE)	-	-	-	-
	SOSTAVA A MENO DI 5 METRI DALLA INTERSEZIONE DELLE VIE (RIMOZ.)	-	-	-	-
	SOSTAVA SUL MARCIAPIEDI (RIMOZ.)	-	-	-	-
	SOSTAVA SULLA PISTA CICLABILE (RIMOZ.)	-	-	-	-
	SOSTAVA SUL PASSAGGIO O ATTRAVERSAMENTO PEDONALE (RIMOZ.)	-	-	-	-
	SOSTAVA ALLO SBOCCO DI UN PASSO CARRABILE (RIMOZ.)	-	-	-	-
	SOSTAVA IMPEDENDO AD ALTRO VEICOLO LO SPOSTAMENTO (RIMOZ.)	-	-	-	-
	SOSTAVA NELLO SPAZIO DI FERMATA DEI MEZZI PUBBLICI (RIMOZ.)	-	-	-	-
	SOST. IN AREA DEST. A CARICO/SCAR. MERC.(RIMOZ.) IN AREE DI MERCATO	-	-	-	-
	SOSTA NELLA CORSIA DI CANALIZZAZIONE.	-	-	-	-
	SOST. NELLO SPAZIO RISERVATO AGLI INVALIDI (RIMOZ.)	-	-	-	-
	SOST. NELLA ZONA A TRAFFICO LIMITATO SENZA AUTORIZZ.NE (RIMOZ.)	-	-	-	-
	SOSTAVA NELL'AREA PEDONALE URBANA SENZA AUTORIZZ.NE (RIMOZ.)	-	-	-	-
	SOST. IN ZONA A TRAFF.LIMIT.SENZA RISPET. CONDIZ. AUTORIZZ. .(RIMOZ)	-	-	-	-
	SOS.DAVANTI AL CASS. RIFIUTI URBANI O CONTENIT.ANALOGHI (RIMOZ.)	-	-	-	-
SOSTA IN CORRISPONDENZA DELLE INTERSEZIONI	-	-	-	-	
	TOTALE DELL'ARTICOLO 158	-	-	-	-
ARTICOLO 170	MOTOCICLO/CICLOMOT. RUOTA ANT. SOLLEVATA, POSIZ. SCORR. A GUIDA	-	-	-	-
	MINORENNE TRASPORTO PASSEGGERO CICLOMOTORE	-	-	3	6
	MAGGIORENNE TRASPORTO PASSEGGERO CICLOMOTORE	-	-	-	-
	CICLOMOTORE - TRASPORTARE PASSEGGERO	-	-	-	-
	MOTOCICLO/CICLOMOTORE - TRAINO DI ALTRO VEICOLO	-	-	-	-
	TOTALE DELL'ARTICOLO 170	-	-	3	6
ARTICOLO 171 <i>USO DEL CASCO</i>	GUIDA SENZA CASCO (CICLO-MOTO)	-	-	5	4
	GUIDARE CON CASCO NON OMOLOGATO	-	-	-	-
	TRASPORTATO SENZA CASCO (CICLOM-MOTO)	-	-	-	-
	TOTALE DELL'ARTICOLO 171	-	-	5	4
ARTICOLO 173	GUIDAVA SENZA FARE USO DI LENTI IN QUANTO PRESCRITTE	-	-	-	-
	USO, IN MARCIA, DI CUFFIE SONORE.	-	-	-	-
	FACEVA USO DURANTE LA MARCIA DEL RADIOTELEFONO.	-	-	-	-
	TOTALE DELL'ARTICOLO 173	-	-	-	-
ARTICOLO 180 <i>POSSES. DEI DOCUM. DI CIRCOLAZ. E DI GUIDA</i>	DEVE PRESENTARE DOCUMENTI (PAT.GUIDA-CARTA CIRCOLAZ., ECC.)	-	-	-	-
	CIRCOLAVA SENZA AVERE CON SE' LA CARTA DI CIRCOLAZIONE	10	11	-	-
	CIRCOLAVA SENZA AVERE CON SE' IL CERTIF. DI PROPRIETA'	-	-	-	-
	CIRCOLAVA SENZA AVERE CON SE' LA PATENTE	12	9	-	-
	CIRCOLAVA SENZA AVERE CON SE' IL CERT. ASSICURAZIONE	12	8	6	5
	CIRCOLAVA SENZA AVERE CON SE' IL CERTIFICATO ASSICURATIVO VALIDO	-	-	-	-
	CERTIFICATO CONFORMITA' CICLOM. - NON AL SEGUITO	-	-	7	9
	CICLOMOTORE-CERTIFICATO IDONEITA' ALLA GUIDA	-	-	-	-
	CICLOMOTORE-DOC. DI RICONOSCIMENTO NON AL SEGUITO	-	-	11	15
	NON OTTEMP. A INVITO DI PRESENTARE LA DOCUMENTAZIONE RICHIESTA	9	12	-	-
OMETTEVA DI FORNIRE LE INFORMAZIONI RICHIESTE CONFORMI	-	-	-	-	
	TOTALE DELL'ARTICOLO 180	43	40	24	29
ARTICOLO 181 <i>ESPOS.DEI CONTRAS. PER CIRC.</i>	MANCATA ESPOSIZIONE CONTRASSEGNO BOLLO	-	-	-	-
	MANCATA ESPOSIZIONE CONTRASSEG. ASSICURAT.	-	-	-	-
	CONTRASSEGNO TASSA NON AL SEGUITO	-	-	-	-
	CONTRASSEGNO ASS. NON AL SEGUITO	12	11	5	6
	TOTALE DELL'ARTICOLO 181	12	11	5	6
ARTICOLO 186 <i>STATO DI EBREZ.</i>	GUIDA IN STATO DI EBBREZZA SOTTO L'INFLUENZA DELL' ALCOOL*	5	6	-	-
	RIFIUTAVA DI SOTTOPORSI ALL'ACCERTAMENTO CON L'ETILOMETRO	-	-	-	-
	TOTALE DELL'ARTICOLO 186	5	6	-	-
ARTICOLO 187 <i>INFLU. STUPEFACENTI</i>	GUIDA IN STATO DI EBBREZZA SOTTO INFLUENZA SOST. STUPEFACENTI *	1	-	-	-
	DETENZIONE SOSTANZE STUPEFACENTI	-	-	-	-
	RIFIUTO ACCERTAMENTI	-	-	-	-
	TOTALE DELL'ARTICOLO 187	1	-	-	-
ARTICOLO 191	MANCATA PRECEDENZA AI PEDONI SU ATTRAVERSAMENTO PEDONALE	-	-	-	-
	TOTALE DELL'ARTICOLO 191	-	-	-	-
ARTICOLO 192	NON OTTEMP. A INVITO FERM.RIVOLT. CON PALETTA SEGN. E UNIFORME	-	-	-	-
	RIFIUTO DI ESIBIRE DOCUM. (CARTA CIRCOLAZ., PAT.O ALTRO DOC.)	-	-	-	-
	TOTALE DELL'ARTICOLO 192	-	-	-	-
ARTICOLO 193	CIRCOLAVA CON IL VEICOLO NON COPERTO DA ASSICURAZIONE R.C.A.	6	7	-	-
	ASSIC. R.C.A. RESA OPERANTE ENTRO 15 GG.	-	-	-	-
	ASSICURAZIONE RCA NON OPERANTE MA VEICOLO DEMOLITO	-	-	-	-
	TOTALE DELL'ARTICOLO 193	6	7	-	-
ARTICOLO 216	CIRCOLAVA SENZA PATENTE PERCHE' RITIRATA DA POLIZIA	2	1	-	-
	TOTALE DELL'ARTICOLO 216	2	1	-	-
TOTALE INFRAZIONI ANNO 2007 - 2008		213	191	109	133

* Nota: il non rifiuto è diventato penale (ulteriori precisazioni sui dati anno 2009).

Fonte: Polizia Stradale di Modena

**TAV. C. 34f - INFRAZIONI AL CODICE STRADA CAUSANTI RITIRO PATENTI ACCERTATE DALLA POLIZIA STRADALE NEI CONFRONTI DI CONDUCENTI DI AUTOVEICOLI .
COMUNE DI MODENA, ANNI 2007 E 2008.**

CODICE STRADA	INFRAZIONI	2007	2008
ARTICOLO 126	CIRCOLAVA CON LA PATENTE SCADUTA DI VALIDITA'.	25	46
	OMETTEVA DI COMUNICARE I DATI PERSONALI E PATENTE	-	-
	TOTALE DELL'ARTICOLO 126	25	46
ARTICOLO 128	CIRCOLAZIONE IN STATO DI TEMPORANEA INIDONEITA'	-	-
	TOTALE DELL'ARTICOLO 128	-	-
ARTICOLO 142 <i>LIMITI DI VELOCITA'</i>	SUPERAVA DI NON OLTRE 10 KM/H IL LIMITE MAX. DI VELOCITA'.	72	66
	SUPERAVA DA 10 A 40 KM/H IL LIMITE MAX. DI VELOCITA'	232	9.836
	SUPERAVA DI OLTRE 40 KM/H IL LIMITE MAX. DI VELOCITA'	85	1.154
	TOTALE DELL'ARTICOLO 142	389	11.056
ARTICOLO 143 <i>POSIZIONE DEI VEICOLI SULLA CARREGGIATA</i>	CIRCOLAVA NON IN PROSSIMITA' DEL MARGINE DESTRO.	33	25
	CIRCOLAVA CONTROMANO INVADENDO LA CORSIA OPPOSTA.	56	40
	CIRCOLAVA CONTROMANO IN CURVA.	11	19
	INCROCIANDO ALTRI VEICOLI CIRCOLAVA SENZA TENERE LA DESTRA.	6	1
	IN CURVA CIRCOLAVA SENZA TENERE LA DESTRA.	1	-
	STRADA A DUE CARREGGiate-NON CIRCOLAVA SU QUELLA DESTRA.	-	-
	CARREGGIATA A PIU' CORSIE.NON CIRCOLAVA NELLA CORSIA DI DESTRA	1	2
	CARREGGIATA A PIU' CORSIE. CAMBIO CORSIA SENZA NECESSITA'.	1	1
	STRADA A DUE CARREGGiate-CIRCOLAVA CONTROMANO	16	6
TOTALE DELL'ARTICOLO 143	125	94	
ARTICOLO 148 <i>SORPASSO</i>	SORPASSO IN CORRISPONDENZA DI CURVA.	15	17
	SORPASSO IN CORRISPONDENZA DI DOSSO.	-	-
	SORPASSAVA QUANDO UN ALTRO VEICOLO LO STAVA SORPASSANDO	-	-
	CORSIA DI SORPASSO	-	-
	SORPASSAVA A DESTRA IL FILUBUS O TRAM FERMI	-	-
	SORPASSAVA VEICOLI FERMI AL SEMAFORO.	3	5
	SORPASSO IN CONDIZIONI DI SCARSA VISIBILITA'.	-	-
	SORPASSO . IN MANCANZA DI SPAZIO SUFFICIENTE.	15	13
	SORPASSO IN CORRISPONDENZA D'INCROCIO.	2	3
	SORPASSAVA VEICOLI IN LENTO MOVIMENTO	-	1
	EFFETTUATO IL SORPASSO RIENTRAVA A DX CREANDO PERICOLO.	-	-
	SORPASSO DI VEICOLI FERMI A PASSAGGIO A LIVELLO	-	-
	SORPASSO DI ALTRO VEICOLO FERMO CAUSA PRECEDENZA AI PEDONI.	-	-
	NON AGEVOLAVA IL SORPASSO ACCELERANDO.	-	-
	TOTALE DELL'ARTICOLO 148	35	39
ARTICOLO 186 <i>INFLU. EBREZZA</i>	GUIDA IN STATO DI EBREZZA SOTTO L'INFLUENZA DELL'ALCOOL.*	450	385
	RIFIUTAVA DI SOTTOPORSI ALL'ACCERTAMENTO CON L'ETILOMETRO.	11	13
	RIFIUTAVA DI SOTTOP. ALL'ACCERTAMENTO CON SINISTRO STRADALE	-	3
	TOTALE DELL'ARTICOLO 186	461	401
ARTICOLO 187 <i>INFLU. STUPEFAC.</i>	GUIDA IN STATO DI EBREZZA SOTTO L'INFLUENZA DI SOST.STUPEFAC.*	13	46
	RIFIUTAVA DI SOTTOPORSI ALL'ACCERTAMENTO CON L'ETILOMETRO.	-	-
	RIFIUTAVA DI SOTTOPORSI ALL'ACCERTAM. CON SINISTRO STRADALE	-	-
	TOTALE DELL'ARTICOLO 187	13	46
ARTICOLO 213	CIRCOLAVA NONOSTANTE VEICOLO SOTTOPOSTO A SEQUESTRO	2	2
	RIFIUTAVA DI PRENDERE IN CUSTODIA IL VEICOLO POSTO A SEQUESTRO	-	-
	TOTALE DELL'ARTICOLO 213	2	2
TOTALE INFRAZIONI CAUSANTI RITIRO PATENTI ANNO 2007 - 2008		1.050	11.684

* Nota: il non rifiuto è diventato penale (ulteriori precisazioni sui dati anno 2009).

Fonte: Polizia Stradale di Modena

**TAV. C. 34g - INFRAZIONI AL CODICE STRADA CAUSANTI RITIRO PATENTI ACCERTATE DALLA
POLIZIA STRADALE NEI CONFRONTI DI CONDUCENTI DI MOTOVEICOLI
E CICLOMOTORI - COMUNE DI MODENA - ANNI 2007 E 2008.**

CODICE STRADA	INFRAZIONI	MOTO		CICLOM.	
		2007	2008	2007	2008
ARTICOLO 125	POSSESSO DI PATENTE INIDONEA PER TALE TIPO VEICOLO	-	-	-	-
	TOTALE DELL'ARTICOLO 125	-	-	-	-
ARTICOLO 126	OMESSA COMUN. DATI PERS./PATENTE, COMMES. VIOLAZ. ENTRO 60GG.	-	-	-	-
	CIRCOLAVA CON LA PATENTE SCADUTA DI VALIDITA'	6	7	-	-
	TOTALE DELL'ARTICOLO 126	6	7	-	-
ARTICOLO 142 <i>LIMITI DI VELOCITA'</i>	SUPERAVA DA 10 A 40 KM/H IL LIMITE MAX. DI VELOCITA'.	-	-	-	-
	SUPERAVA DI OLTRE 40 KM/H IL LIMITE MAX. DI VELOCITA'.	-	-	-	-
	SUPERAVA DI NON OLTRE 10 KM/H IL LIMITE MAX. DI VELOCITA'	-	-	-	-
	TOTALE DELL'ARTICOLO 142	-	-	-	-
ARTICOLO 143 <i>POSIZ. DEI VEICOLI SULLA CARREGGIATA</i>	CIRCOLAVA NON IN PROSSIMITA' DEL MARGINE DESTRO	-	-	-	-
	CIRCOLAVA CONTROMANO INVADENDO LA CORSIA OPPOSTA	-	-	-	-
	CIRCOLAVA CONTROMANO IN CURVA	-	-	-	-
	INNCROCIANDO ALTRI VEICOLI CIRCOLAVA SENZA TENERE LA DESTRA	-	-	-	-
	IN CURVA CIRCOLAVA SENZA TENERE LA DESTRA	-	-	-	-
	STRADA A DUE CARREGGIATE - NON CIRCOLAVA SU QUELLA DESTRA	-	-	-	-
	CARREGGIATA A PIU' CORSIE NON CIRCOLAVA NELLA CORSIA DI DESTRA	-	-	-	-
	TOTALE DELL'ARTICOLO 143	-	-	-	-
ARTICOLO 148	SORPASSAVA VEICOLI FERMI AL SEMAFORO	-	-	-	-
	SORPASSO IN MANCANZA DI SPAZIO SUFFICIENTE	-	-	-	-
	SORPASSO IN CORRISPONDENZA DI CURVA.	-	-	-	-
	SORPASSO IN CORRISPONDENZA D'INCROCIO.	-	-	-	-
	SORPAS.A DESTRA SENZA CHE NE ESISTESSERO LE CONDIZIONI	-	-	-	-
	SORPASSAVA L'AUTOBUS FERMO ALLA FERMATA	-	-	-	-
	SORPASSO IN CONDIZIONI DI SCARSA VISIBILITA'.	-	-	-	-
	CORSIA DI SORPASSO	-	-	-	-
	SORPASSO DI VEICOLI FERMI A PASSAGGIO A LIVELLO	-	-	-	-
	TOTALE DELL'ARTICOLO 148	-	-	-	-
ARTICOLO 186 <i>STATO DI EBREZ.</i>	GUIDA IN STATO DI EBREZZA SOTTO L'INFLUENZA DELL'ALCOOL*	5	6	-	-
	RIFIUT.DI SOTTOPORSI ALL'ACCERTAMENTO CON L'ETILOMETRO	-	-	-	-
	TOTALE DELL'ARTICOLO 186	5	6	-	-
ARTICOLO 187 <i>INFLU. STUPEF.</i>	GUIDA IN STATO DI EBBREZ.SOTTO INFLUENZA SOST. STUPEFAC.*	1	-	-	-
	DETENZIONE SOSTANZE STUPEFACENTI	-	-	-	-
	RIFIUTO ACCERTAMENTI	-	-	-	-
	TOTALE DELL'ARTICOLO 187	1	-	-	-
TOTALE INFRAZIONI CAUSANTI RITIRO PATENTI ANNO 2007 - 2008		12	13	-	-

* Nota: il non rifiuto è diventato penale (ulteriori precisazioni sui dati anno 2009).

Fonte: Polizia Stradale di Modena

TAV. C. 34h - TOTALI INFRAZIONI, AL CODICE DELLA STRADA, ACCERTATE DALLA POLIZIA MUNICIPALE, DALLA POLIZIA STRADALE E DAI CARABINIERI, NEI CONFRONTI DI CONDUCENTI DI AUTOVEICOLI. - COMUNE DI MODENA, ANNO 2007 - 2008

INFRAZIONI AL CODICE DELLA STRADA	Polizia Municipale		Polizia Stradale		Carabinieri		Totale	
	2007	2008	2007	2008	2007	2008	2007	2008
Art. 7 : <i>Obblighi e Divieti di circolazione</i>	15.811	53.545	121	145	56	39	15.988	53.729
Art. 15 : <i>Atti vietati danneggiamento stradale</i>	36	97	38	32	1	-	75	129
Art. 40 : <i>Segnali orizzontali</i>	11	8	-	-	10	28	21	36
Art. 72 : <i>Dispositivi di equipaggiamento dei veicoli a motore</i>	32	30	140	123	5	1	177	154
Art. 78 : <i>Carta di circolazione</i>	23	19	8	6	4	3	35	28
Art. 79 : <i>Efficienza dei veicoli a motore</i>	418	344	391	347	38	48	847	739
Art. 80 : <i>Revisioni</i>	863	698	543	391	143	168	1.549	1.257
Art. 94 : <i>Trasferimento di proprietà e residenza</i>	30	87	24	22	14	19	68	128
Art.100 : <i>Targhe di immatricolazione</i>	27	22	37	27	8	7	72	56
Art.115 : <i>Requisiti per la guida dei veicoli</i>	3	5	3	3	2	4	8	12
Art.116 : <i>Patente e certificato abile professionale per la guida</i>	116	130	92	86	23	11	231	227
Art.122 : <i>Esercitazione di guida</i>	18	13	10	11	2	3	30	27
Art.126 : <i>Circolava con patente scaduta di validità</i>	8.196	8.289	25	46	16	21	8.237	8.356
Art.128 : <i>Circolazione in stato di temporanea inidoneità</i>	1	1	-	-	1	-	2	1
Art.136 : <i>Conversione di patente di guida</i>	6	6	21	14	8	7	35	27
Art.141 : <i>Velocità</i>	502	550	686	640	122	108	1.310	1.298
Art.142 : <i>Limiti di velocità</i>	2.250	1.316	389	11.056	17	6	2.656	12.378
Art.143 : <i>Posizione veicoli sulla carreggiata</i>	59	66	125	94	38	27	222	187
Art.145 : <i>Precedenza</i>	402	376	254	212	33	37	689	625
Art.146 : <i>Violazione della segnalazione stradale</i>	13.500	9.451	293	330	77	49	13.870	9.830
Art.148 : <i>Sorpasso</i>	26	20	35	39	126	115	187	174
Art.149 : <i>Distanza di sicurezza</i>	19	11	41	53	6	9	66	73
Art.152 : <i>Dispositivi d'illuminazione</i>	7	3	22	20	-	-	29	23
Art.153 : <i>Proiettori abbaglianti e anabbaglianti</i>	69	39	35	33	12	8	116	80
Art.154 : <i>Cambiamenti di direzione, corsia, manovre</i>	203	199	125	102	25	20	353	321
Art.155 : <i>Limitazione dei rumori</i>	19	12	16	12	15	13	50	37
Art.156 : <i>Segnalazioni acustiche</i>	2	2	3	5	-	1	5	8
Art.157 : <i>Arresto, fermata e sosta dei veicoli</i>	10.106	12.415	14	20	11	4	10.131	12.439
Art.158 : <i>Divieto di fermata e di sosta dei veicoli</i>	8.903	8.080	48	39	29	14	8.980	8.133
Art.164 : <i>Caduta, dispersione del carico e omessa segnalazione</i>	26	35	66	50	7	9	99	94
Art.167 : <i>Trasporto cose sui veicoli</i>	7	13	208	180	-	-	215	193
Art.169 : <i>Trasporto di persone, animali sui veicoli</i>	13	10	67	71	13	7	93	88
Art.172 : <i>Uso cinture di sicurezza</i>	1.279	930	682	690	523	413	2.484	2.033
Art.173 : <i>Uso di lenti prescritte</i>	776	968	283	322	194	224	1.253	1.514
Art.179 : <i>Cronotachigrafo</i>	7	2	28	19	2	-	37	21
Art.180 : <i>Possesso dei documenti di circolazione e di guida</i>	2.161	1.326	990	1.106	251	245	3.402	2.677
Art.181 : <i>Esposizione dei contrassegni per la circolazione</i>	53	214	176	155	9	11	238	380
Art.186 : <i>Ebrezza sotto l'influenza dell'alcool</i>	18	24	461	401	80	219	559	644
Art.187 : <i>Ebrezza sotto l'influenza di sostanze stupefacenti</i>	10	21	13	46	15	7	38	74
Art.189 : <i>Comportamento in caso di incidente</i>	21	19	54	47	3	2	78	68
Art.191 : <i>Pedoni</i>	28	52	12	8	8	2	48	62
Art.192 : <i>Obblighi verso Funzionari Ufficiali ed Agenti</i>	28	31	15	8	14	10	57	49
Art.193 : <i>Obbligatorietà della assicurazione responsabile civile</i>	456	510	157	194	19	29	632	733
Art.213 : <i>Sequestro veicolo</i>	12	16	2	2	1	2	15	20
Art.216 : <i>Ritiro carta di circolazione e patente</i>	29	22	19	26	3	4	51	52
Art.218 : <i>Circolazione avente patente sospesa</i>	5	11	15	27	2	2	22	40
Art.856 : <i>Uso del contrassegno autoriz., turbativa alla circ.strad.</i>	801	523	-	-	-	-	801	523
TOTALE INFRAZIONI ANNO 2007 - 2008	67.388	100.561	6.787	17.260	1.986	1.956	76.161	119.777

Fonte: Polizia Municipale, Polizia Stradale e Carabinieri - Comune di Modena -

I dati sono provvisori e diventano definitivi dopo alcuni anni, causa accoglimento di ricorsi ed opposizioni del cittadino.

**TAV. C. 35 - AUTOVEICOLI NUOVI DI FABBRICA ISCRITTI AL PUBBLICO REGISTRO
AUTOMOBILISTICO - PROVINCIA DI MODENA, ANNI 1992 - 2007.**

ANNO	TOTALE AUTOVETTURE	AUTOVEICOLI ESCLUSI CICLOMOTORI	AUTOVEICOLI X 1.000 ABITANTI MAGGIORENNI	AUTOVETTURE X 1.000 ABITANTI MAGGIORENNI	POPOLAZIONE RESIDENTE MAGGIORENNE
1992	35.188	39.627	65,302	68,558	513.262
1993	25.670	28.939	47,463	49,731	516.178
1994	23.616	26.622	43,791	45,569	518.249
1995	28.265	33.285	54,590	54,272	520.803
1996	28.323	33.382	63,625	53,983	524.665
1997	34.735	38.921	73,838	65,897	527.112
1998	33.194	39.140	73,893	62,668	529.684
1999	30.642	37.114	69,565	57,434	533.516
2000	33.263	41.519	77,149	61,808	538.167
2001	31.793	39.503	72,838	58,622	542.339
2002	27.985	35.543	65,194	51,331	545.191
2003	29.094	36.780	66,772	52,818	550.832
2004	31.817	39.741	71,485	57,231	555.938
2005	29.224	35.986	64,414	52,310	558.671
2006	31.942	38.742	69,021	56,907	561.305
2007	31.137	37.963	67,019	54,969	566.448

FONTE: Unione Regionale Camere di Commercio su dati A.C.I.

**GRAF. C. 35 - AUTOVEICOLI IMMATRICOLATI PER ANNO
PROVINCIA DI MODENA - ANNI 1997/2007**

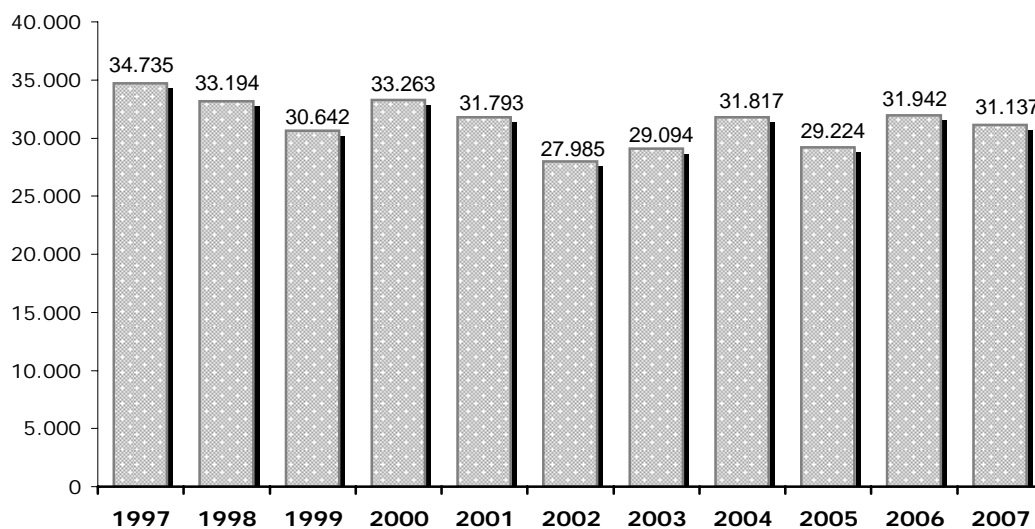

TAV. C. 36 - AUTOVEICOLI CIRCOLANTI - COMUNE DI MODENA - ANNI 1992-2007

COMUNE DI MODENA

ANNO	TOTALE AUTOVETTURE	AUTOVEICOLI ESCLUSI CICLOMOTORI	AUTOVEICOLI X 1.000 ABITANTI MAGGIORENNI	AUTOVETTURE X 1.000 ABITANTI MAGGIORENNI	POPOLAZIONE RESIDENTE MAGGIORENNE
1992	119.196	146.612	965,308	784,799	151.881
1993	118.571	145.210	957,692	782,002	151.625
1994	113.648	139.547	923,113	751,789	151.170
1995	115.087	140.916	931,898	761,087	151.214
1996	114.817	141.097	929,725	756,560	151.762
1997	113.219	139.486	920,268	746,970	151.571
1998	114.519	141.329	931,862	755,089	151.663
1999	114.402	141.128	929,960	753,850	151.757
2000	114.967	143.156	940,628	755,408	152.192
2001	116.219	145.961	956,582	761,662	152.586
2002	116.925	147.642	968,862	767,290	152.387
2003	117.589	149.488	979,581	770,550	152.604
2004	116.983	149.129	972,773	763,084	153.303
2005	117.034	150.168	981,253	764,743	153.037
2006	117.310	150.805	989,716	769,892	152.372
2007	116.428	150.411	989,937	766,276	151.940

FONTE: Unione Regionale Camere di Commercio su dati A.C.I.

N.B. : Autoveicoli circolanti classificati per categoria (totale autoveicoli e sole autovetture), in regola con il pagamento delle tasse automobilistiche.

GRAF. C. 36 - AUTOVETTURE CIRCOLANTI - COMUNE DI MODENA ANNI 1997/2007

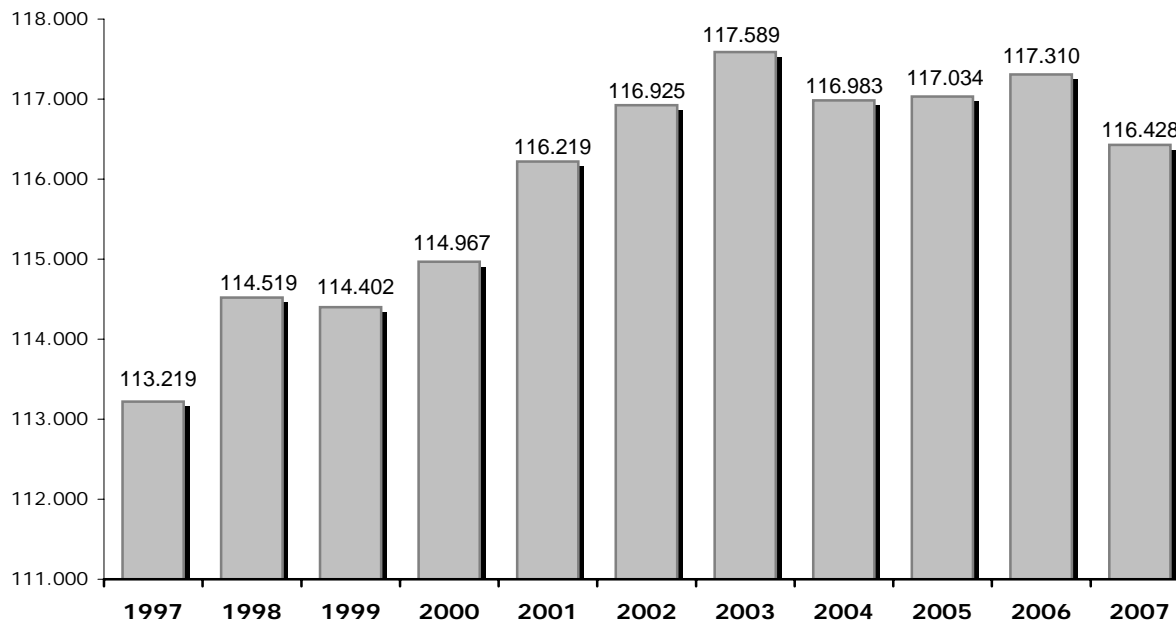

TAV. C. 36a - AUTOVEICOLI CIRCOLANTI - PROVINCIA DI MODENA - ANNI 1992-2007

ANNO	TOTALE AUTOVETTURE	AUTOVEICOLI ESCLUSI CICLOMOTORI	AUTOVEICOLI X 1.000 ABITANTI MAGGIORENNI	AUTOVETTURE X 1.000 ABITANTI MAGGIORENNI	POPOLAZIONE RESIDENTE MAGGIORENNE
1992	383.436	475.296	926,030	747,057	513.262
1993	384.795	475.800	921,775	745,470	516.178
1994	373.814	464.165	895,641	721,302	518.249
1995	380.499	471.810	905,928	730,601	520.803
1996	381.204	474.779	904,918	726,566	524.665
1997	383.642	479.000	908,725	727,819	527.112
1998	390.204	487.251	919,890	736,673	529.684
1999	396.272	496.607	930,819	742,756	533.516
2000	400.347	506.029	940,282	743,908	538.167
2001	405.497	516.666	952,662	747,682	542.339
2002	408.600	524.737	962,483	749,462	545.191
2003	413.669	535.516	972,195	750,989	550.832
2004	414.531	540.291	971,855	745,642	555.938
2005	420.367	551.327	986,855	752,441	558.671
2006	426.434	560.838	999,168	759,719	561.305
2007	429.161	567.019	1001,008	757,635	566.448

FONTE: Unione Regionale Camere di Commercio su dati A.C.I.

N.B. : Autoveicoli circolanti classificati per categoria (totale autoveicoli e sole autovetture), in regola con il pagamento delle tasse automobilistiche.

GRAF. C. 36a - AUTOVETTURE CIRCOLANTI - PROVINCIA DI MODENA ANNI 1997/2007

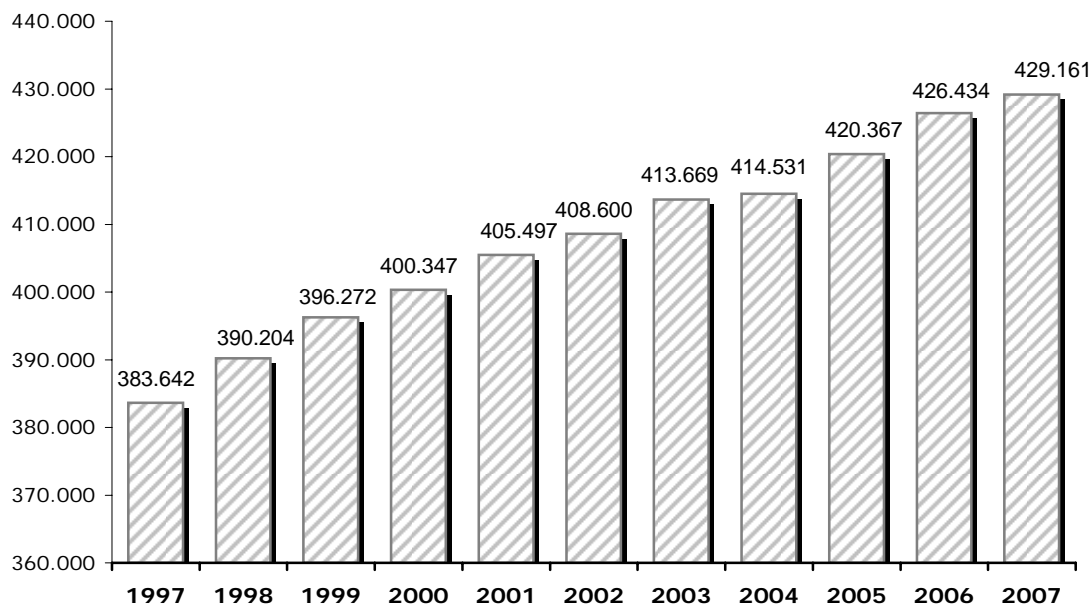

LAVORO

indagine forze di lavoro



ANNUARIO
STATISTICO
2008

RILEVAZIONE SULLE FORZE DI LAVORO

Questa serie di tavole è stata elaborata raccogliendo i dati risultanti dalla rilevazione campionaria sulle forze di lavoro.

Dall'indagine sulle forze di lavoro derivano le stime ufficiali degli occupati e delle persone in cerca di lavoro, nonché informazioni sui principali aggregati dell'offerta di lavoro – professione, ramo di attività economica, ore lavorate, tipologia e durata dei contratti, formazione.

Dalla sua introduzione all'inizio degli anni '50, l'indagine svolge un ruolo di primo piano nella documentazione statistica e nell'analisi della situazione occupazionale in Italia e si rivela uno strumento conoscitivo indispensabile per decisori pubblici, media, cittadini.

Le informazioni vengono raccolte dall'Istat intervistando ogni trimestre un campione di quasi 77 mila famiglie, pari a 175 mila individui residenti in Italia, anche se temporaneamente all'estero. Sono escluse le famiglie che vivono abitualmente all'estero e i membri permanenti delle convivenze (istituti religiosi, caserme ecc.).

Negli anni l'indagine è stata più volte rinnovata per tenere conto, da un lato, delle continue trasformazioni del mercato del lavoro, dall'altro, delle crescenti esigenze conoscitive degli utenti sulla realtà sociale ed economica del nostro paese. L'ultima modifica è stata avviata all'inizio del 2004 in linea con le disposizioni dell'Unione Europea.

L'attuale rilevazione campionaria è denominata continua in quanto le informazioni sono raccolte in tutte le settimane dell'anno e non più in una singola settimana per trimestre. I risultati continuano comunque a essere diffusi con cadenza trimestrale, fatta eccezione per il dettaglio provinciale che ha cadenza annuale.

Essa si caratterizza per la definizione di nuovi criteri di individuazione degli occupati e delle persone in cerca di lavoro, nonché per la profonda riorganizzazione del processo di raccolta e produzione dei dati.

Per rendere confrontabili le nuove stime rispetto ai dati riferiti agli anni passati l'Istat ha provveduto a ricostruire le serie storiche a partire dal quarto trimestre del 1992.

Sino al 2007 il comune di Modena ha disposto di dati sufficienti per poter effettuare stime sull'occupazione a livello locale. Infatti negli anni '80 il campione ISTAT per il Comune di Modena era di 724 famiglie poi ridotte a 188. L'Amministrazione Comunale, al fine di avere un quadro informativo aggiornato sulle tendenze in atto nel lavoro modenese, decise di realizzare una apposita **INDAGINE SULL'OCCUPAZIONE E DISOCCUPAZIONE NEL COMUNE DI MODENA**, intervistando un campione di 536 famiglie, che andava ad integrare il campione ISTAT. Successivamente sono stati utilizzati i dati dell'indagine sulle forze di lavoro condotta dalla Provincia di Modena, cessata nel corso del 2007.

Pertanto a partire dal 2008 le uniche statistiche fruibili sono quelle elaborate da ISTAT a livello nazionale e provinciale.

NOTE E DEFINIZIONI ISTAT

Il settore di attività economica secondario (**INDUSTRIA**) comprende i seguenti rami di attività economica: industrie estrattive, manifatturiere, costruzioni e installazioni impianti, distribuzione energia elettrica, gas, acqua.

Il settore di attività economica terziario (**ALTRE ATTIVITÀ**) comprende i seguenti rami di attività economica: commercio, riparazione beni di consumo e veicoli, trasporti-comunicazioni, credito, assicurazioni, servizi alle imprese, pubblica amministrazione, forze armate, previdenza, servizi e attività sociali varie.

FORZE DI LAVORO comprendono OCCUPATI E PERSONE IN CERCA DI OCCUPAZIONE.

OCCUPATI comprendono le persone di 15 anni e più che:

- hanno dichiarato di possedere una occupazione, anche se, nella settimana di riferimento, non hanno svolto attività lavorativa.
- hanno dichiarato una condizione diversa da occupato, ma hanno tuttavia effettuato almeno un'ora di lavoro nella settimana di riferimento.

PERSONE IN CERCA DI OCCUPAZIONE (15 anni e più così aggregate):

DISOCCUPATI ossia chi ha perduto una precedente occupazione alle dipendenze per licenziamento, fine di un lavoro a tempo determinato e dimissioni.

PERSONE IN CERCA DI PRIMA OCCUPAZIONE ossia chi non ha mai esercitato un'attività lavorativa, oppure l'ha esercitata in proprio, oppure ha smesso volontariamente di lavorare per un periodo di tempo non inferiore ad un anno.

ALTRE PERSONE IN CERCA DI LAVORO ossia chi si è dichiarata in condizione non lavorativa, ma ad una successiva domanda della stessa intervista ha affermato di cercare lavoro.

Tutti e tre gli aggregati presentano le seguenti caratteristiche:

- non si dichiarano occupati;
- si dichiarano in cerca di occupazione;
- hanno effettuato almeno un'azione di ricerca lavoro entro i 30 giorni precedenti l'intervista;
- sono immediatamente (entro 2 settimane) disponibili ad accettare un lavoro qualora venga loro offerto.

NON FORZE DI LAVORO ossia chi ha dichiarato di essere in una delle condizioni qui di seguito descritte e di non aver svolto alcun lavoro né di averlo cercato nella settimana di riferimento:

- **casalinga:** chi si dedica prevalentemente alla cura della propria casa
- **studente:** chi si dedica prevalentemente allo studio
- **ritirato dal lavoro:** chi ha cessato un'attività lavorativa per raggiunti limiti di età, invalidità o altra causa
- **inabile:** chi è fisicamente impossibilitato a svolgere un'attività lavorativa
- **servizio di leva o servizio civile sostitutivo**
- **altra persona non appartenente alle forze di lavoro:** compresa la popolazione in età inferiore ai 14 anni.

**TAV. D.12 - PRINCIPALI INDICATORI DEL MERCATO DEL LAVORO PER SESSO
- VALORI PERCENTUALI - ITALIA - ANNI 2003/2008**

Maschi

TASSI DI	2003	2004	2005	2006	2007	2008
ATTIVITA' (15-64)	74,4	74,5	74,4	74,6	74,4	74,4
ATTIVITA' GIOVANILE (15-24)	38,4	35,6	38,1	37,9	36,1	35,9
OCCUPAZIONE (15-64)	69,3	69,7	69,7	70,5	70,7	70,3
OCCUPAZ. GIOVANILE (15-24)	29,1	27,2	29,9	30,6	29,6	29,1
DISOCCUPAZIONE (15-64)	6,8	6,4	6,2	5,4	5	5,6
DISOCCUPAZIONE GIOVANILE (15-24)	24,2	20,6	21,4	19,1	18,2	18,9

Femmine

TASSI DI	2003	2004	2005	2006	2007	2008
ATTIVITA' (15-64)	48,3	50,6	50,6	50,8	50,7	51,6
ATTIVITA' GIOVANILE (15-24)	29,9	39,3	31,7	26,9	25,5	25,7
OCCUPAZIONE (15-64)	42,7	45,2	45,3	46,3	46,6	47,2
OCCUPAZ. GIOVANILE (15-24)	20,6	31,2	23,1	20,1	19,5	19,4
DISOCCUPAZIONE (15-64)	11,6	10,5	10,5	8,8	7,9	8,6
DISOCCUPAZIONE GIOVANILE (15-24)	30,9	27,2	27,2	25,2	23,3	24,7

Maschi e femmine

TASSI DI	2003	2004	2005	2006	2007	2008
ATTIVITA' (15-64)	61,4	62,5	62,4	62,7	62,5	30,9
ATTIVITA' GIOVANILE (15-24)	34,2	31,7	33,5	32,5	30,9	63,0
OCCUPAZIONE (15-64)	56	57,4	57,5	58,4	58,7	58,7
OCCUPAZ. GIOVANILE (15-24)	24,9	23,1	25,5	25,5	24,7	24,4
DISOCCUPAZIONE (15-64)	8,7	8	7,7	6,8	6,2	6,8
DISOCCUPAZIONE GIOVANILE (15-24)	27,1	23,5	24	21,6	20,3	21,3

Fonte Istat

Glossario:

- Tasso di attività - Rapporto tra Forze Lavoro e popolazione tra 15-64 anni
- Tasso di attività giovanile - Rapporto tra Forze Lavoro e popolazione tra 15-24 anni
- Tasso di occupazione - Rapporto tra occupati e popolazione tra 15-64 anni
- Tasso di occupazione giovanile - Rapporto tra occupati e popolazione tra 15-24 anni
- Tasso di disoccupazione - Rapporto tra persone in cerca di occupazione e Forze di Lavoro
- Tasso di disoccupazione giovanile - Rapporto tra persone in cerca di occupazione e F. Lavoro tra 15-24 anni
- Tasso di disoccupazione a lunga durata - Rapporto tra persone in cerca di occupazione da 12 mesi o più e le Forze di Lavoro

**TAV. D.13 - OCCUPATI PER SETTORE DI ATTIVITA' ECONOMICA, VALORI ASSOLUTI
IN MIGLIAIA DI UNITA - ITALIA - ANNI 2003/2008**

Maschi e femmine

SETTORE DI ATTIVITA ECONOMICA	2003	2004	2005	2006	2007	2008
AGRICOLTURA	1.075	990	947	982	924	895
INDUSTRIA IN SENSO STRETTO	5.210	5.035	5.028	5.026	5.048	4.986
COSTRUZIONI	1.809	1.833	1.913	1.901	1.955	1.969
TOTALE INDUSTRIA	7.019	6.868	6.940	6.927	7.003	6.955
ALTRE ATTIVITA' (escluso commercio)	10.430	11.022	-	-	11.754	-
COMMERCIO	3.530	3.434	-	-	3.541	-
TOTALE ALTRE ATTIVITA	13.960	14.456	-	15.080	15.295	15.555
TOTALE OCCUPATI	22.054	22.314	-	22.988	23.222	23.405

Fonte Istat

TAV. D. 14 - TASSI DI DISOCCUPAZIONE (% PERSONE IN CERCA DI OCCUPAZIONE SU FORZE DI LAVORO) - ANNI 2003/2008

AREA TERRITORIALE	SESSO	2003	2004	2005	2006	2007	2008
ITALIA	Maschi	6,8	6,4	6,2	5,4	5	5,6
	Femmine	11,6	10,6	10,1	8,8	7,9	8,6
	Totale	8,7	8,0	7,7	6,8	6,2	6,8
PROVINCIA DI MODENA	Maschi	1,7	2,9	2,9	2,5	2,2	2,2
	Femmine	4,9	4,7	4,7	3,2	5,2	4,8
	Totale	3,1	3,7	3,7	2,8	3,5	3,3
COMUNE DI MODENA	Maschi	3,1	2,6	2,1	2,3	2,2	-
	Femmine	4,3	3,8	5,1	3,8	5,2	-
	Totale	3,7	3,2	3,5	3,0	3,5	-

Fonte Istat

GRAF. D. 14 TASSI DI DISOCCUPAZIONE CONFRONTO ITALIA - MODENA ANNO 2008

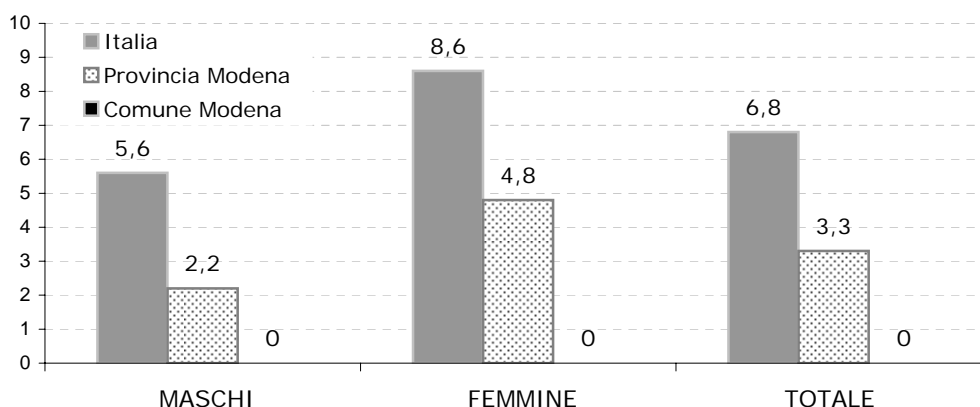

TAV. D. 15 - TASSI DI DISOCCUPAZIONE (% PERSONE IN CERCA DI OCCUPAZIONE SU FORZE DI LAVORO) CONFRONTI INTERNAZIONALI - 1994/2008

ANNO	U.S.A.	CANADA	GIAPPONE	GERMANIA	FRANCIA	REGNO UNITO	ITALIA
1995	5,6	9,5	3,2	8,1	11,6	8,6	11,5
1996	5,4	9,6	3,4	8,9	12,1	8,1	11,5
1997	4,9	9,1	3,4	9,8	12,3	7,0	11,6
1998	4,5	8,3	4,1	9,2	11,8	6,1	11,8
1999	4,2	7,6	4,7	8,4	11,7	5,9	11,3
2000	4,0	6,8	4,8	7,7	10,0	5,5	10,5
2001	4,7	7,2	5,0	7,8	8,8	4,7	9,5
2002	5,8	7,7	5,4	8,6	8,9	5,1	9,0
2003	6,0	7,6	5,2	9,3	9,8	4,8	8,7
2004	5,5	7,2	4,7	10,3	9,9	4,6	8,0
2005	5,1	6,8	4,4	10,6	9,3	4,8	7,7
2006	4,6	6,3	4,1	9,8	9,2	5,3	6,8
2007	4,6	6,0	3,9	8,4	8,3	5,3	6,2
2008	5,8	6,1	4,0	7,3	7,8	5,6	6,8

Fonte Isae - Ocse

GRAF. D.15 - TASSI DI DISOCCUPAZIONE 2008 - CONFRONTI INTERNAZIONALI

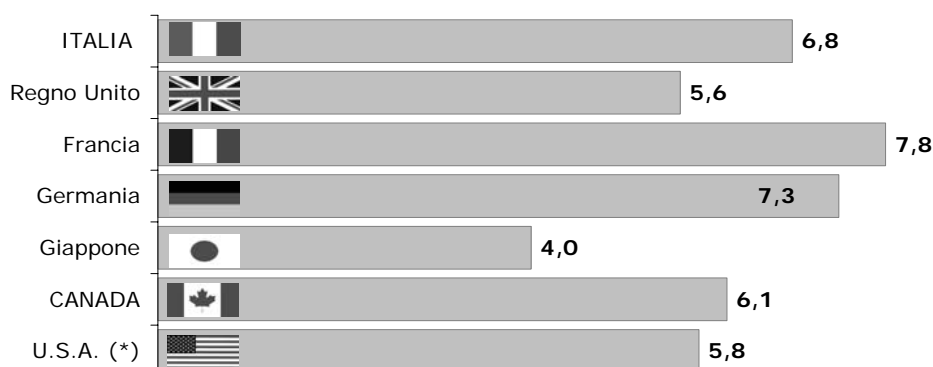

LAVORO

Centro per l'impiego



ANNUARIO
STATISTICO
2008

DATI DAL CENTRO PER L'IMPIEGO

Le informazioni relative alle persone in stato di disoccupazione, ai licenziamenti ed alle assunzioni vengono raccolte presso il Centro per l'impiego di Modena, e sono relative alla situazione determinatasi alla fine di ogni mese a seguito delle iscrizioni presso i medesimi e delle comunicazioni sulla movimentazione dei lavoratori da parte delle aziende.

I dati qui presentati riguardano l'ammontare di avviamenti e cessazioni dal lavoro lungo il corso dell'anno di riferimento e le persone ancora in stato di disoccupazione alla fine del periodo.

Il D.Lgs 19 dicembre 2002 n. 297, la legge "Biagi" (L. 14 febbraio 2003 n. 30) e i vari decreti attuativi ha profondamente cambiato la precedente modalità di raccolta delle informazioni, per seguire più da vicino le dinamiche del mercato del lavoro, pertanto dall'annuario 2003 verrà presentata la nuova serie di dati simile, ma non direttamente confrontabile con la precedente. Il D.Lgs 257/2002, in particolare ha introdotto le seguenti definizioni:

Stato di disoccupazione: condizione del soggetto privo di lavoro, che sia immediatamente disponibile allo svolgimento e alla ricerca di una attività lavorativa secondo modalità definite con i servizi competenti;

Disoccupati: soggetti con precedenti lavorativi ai quali è riconosciuto da parte dei Centri per l'Impiego lo stato di disoccupazione;

Precari: soggetti che svolgono una attività lavorativa che per l'esiguità delle modalità temporali e/o per il livello reddituale è da considerare compatibile con lo stato di disoccupazione;

Occupati senza contratto di lavoro: soggetti beneficiari di servizi gestiti o controllati dai Centri per l'Impiego, che hanno come obiettivo l'inserimento professionale, o che consistono in una attività lavorativa in assenza di contratto di lavoro;

Inoccupati: soggetti senza precedenti lavorativi ai quali è riconosciuto da parte dei Centri per l'Impiego lo stato di disoccupazione;

Adolescenti: minori di età compresa tra i 15 e i 18 anni che non siano più soggetti all'obbligo scolastico

Giovani: soggetti di età superiore a 18 anni e fino a 25 anni compiuti o, se in possesso di un diploma universitario di laurea, fino a 29 anni compiuti

Disoccupati di lunga durata: coloro che, dopo aver perso un posto di lavoro o cessato un'attività di lavoro autonomo, siano alla ricerca di una nuova occupazione da più di 12 mesi o da più di 6 mesi se giovani

Inoccupati di lunga durata: coloro che, senza aver precedentemente svolto una attività lavorativa, siano alla ricerca di un'occupazione da più di 12 mesi o da più di 6 mesi se giovani

Donne in reinserimento lavorativo: quelle che, già precedentemente occupate, intendano rientrare nel mercato del lavoro dopo almeno due anni di inattività. Definizione delle ulteriori voci presenti nelle tabelle.

Avviamenti: qualsiasi tipo di inserimento al lavoro, esclusi trasferimenti, proroghe, incorporazioni, acquisizioni di rami di attività, rientri da sospensioni, trasformazioni e modi che del rapporto di lavoro, variazioni della ragione sociale

Cessazioni: fine del rapporto di lavoro

Comunitari: oltre agli italiani, i cittadini di: Austria, Belgio, Danimarca, Finlandia, Francia, Germania, Grecia, Irlanda, Lussemburgo, Paesi Bassi, Portogallo, Regno Unito, Spagna, Svezia. Dal 1 maggio 2004 fanno parte della comunità Europea anche i cittadini di Repubblica Ceca, Estonia, Cipro, Lettonia, Lituania, Ungheria, Malta, Polonia, Slovenia e Slovacchia.

Extra-Ue: tutte le cittadinanze non comunitarie

Agricoltura: include coltivazioni, colture, allevamenti, attività connesse all'agricoltura, caccia, pesca, attività connesse a foreste e boschi, attività estrattive

Industria: attività di produzione, fabbricazione, lavorazione e conservazione, editoria e stampa, distribuzione di energia, gas e acqua, costruzioni e attività connesse

Servizi: commercio all'ingrosso e al dettaglio, alberghi e ristorazione, trasporti, banche, attività immobiliari, noleggio, informatica e attività connesse, ricerca e sviluppo, attività legali, attività professionali, pubblica amministrazione, servizi domestici

N.B.: - E' bene evitare confronti con risultati di altre rilevazioni (in particolare quella campionaria trimestrale sulle forze di lavoro ISTAT) sorrette da metodologie e da definizioni che non coincidono, anche per le diverse finalità, con quelle adottate dal Ministero del Lavoro.

Si fa presente che i dati sono relativi al Centro per l'impiego di Modena che comprende i Comuni di: Modena, Castelfranco Emilia, Bastiglia, Bomporto, Campogalliano, Nonantola, Ravarino, S.Cesario sul Panaro, Soliera.

Nota metodologica ai dati sulle comunicazioni di avviamento e cessazione dei rapporti di lavoro ai Centri per l'Impiego

I dati relativi al 2007 non sono confrontabili con le comunicazioni relative agli anni precedenti in virtù dei cambiamenti degli obblighi di comunicazione dei rapporti di lavoro intervenuti a partire dal 1° Gennaio 2007. La finanziaria 2007 (L.296/2007) ha infatti introdotto, dal 1° Gennaio 2007, rilevanti novità in materia di comunicazione che i datori di lavoro sono tenuti ad effettuare nel caso di instaurazione, trasformazione e cessazione dei rapporti di lavoro.

TAV. D. 1 C.I. - PERSONE IN STATO DI DISOCCUPAZIONE - ANNO 2006/2008

ANNI	2006	2007	2008
MASCHI	4.491	4.773	5.529
FEMMINE	7.412	7.653	7.700
TOTALE	11.903	12.426	13.229

Tasso percentuale sulla popolazione residente in età lavorativa (15-64 anni) al 31/12/2008

maschi	6,2	femmine	8,7	totale	7,5
--------	-----	---------	-----	--------	-----

Fonte: Osservatorio sul Mercato del Lavoro - Provincia di Modena

TAV. D.1a C.I. - PERSONE IN STATO DI DISOCCUPAZIONE PER CLASSE DI ETA' E SESSO - ANNO 2006/2008

ANNI	15-29 ANNI		TOT.	30-44 ANNI		TOT.	45 E PIU'		TOT.	TOT. ASS.
	Maschi	Femm.		Maschi	Femm.		Maschi	Femm.		
2006	1.127	1.712	2.839	1.988	3.487	5.475	1.376	2.213	3.589	11.903
2007	1.117	1.613	2.730	2.055	3.425	5.480	1.601	2.615	4.216	12.426
2008	1.404	1.559	2.963	2.300	3.450	5.750	1.825	2.691	4.516	13.229

Fonte: Osservatorio sul Mercato del Lavoro - Provincia di Modena

TAV. D.2 C.I. - PERSONE IN STATO DI DISOCCUPAZIONE PER TITOLO DI STUDIO - ANNO 2006/2008

TITOLO DI STUDIO	ANNO 2006			ANNO 2007			ANNO 2008		
	Maschi	Femm.	Totale	Maschi	Femm.	Totale	Maschi	Femm.	Totale
NESSUNO	1.457	2.364	3.821	1.216	1.908	3.124	1.536	2.169	3.705
OBBLIGO	1.305	2.134	3.439	1.826	3.021	4.847	183	317	500
DIPLOMA	1.181	1.969	3.150	1.158	1.807	2.965	1.111	1.494	2.605
UNIVERSITA'	363	675	1.038	333	559	892	330	554	884
ALTA FORM. PROFESS.LE	-	-	-	3	5	8	-	-	-
N. INDICATO	185	270	455	237	353	590	2.369	3.166	5.535
TOTALE	4.491	7.412	11.903	4.773	7.653	12.426	5.529	7.700	13.229

Fonte: Osservatorio sul Mercato del Lavoro - Provincia di Modena

GRAF. D.2 C.I. - PERSONE IN STATO DI DISOCCUPAZIONE PER TITOLO DI STUDIO E SESSO - MODENA ANNO 2008

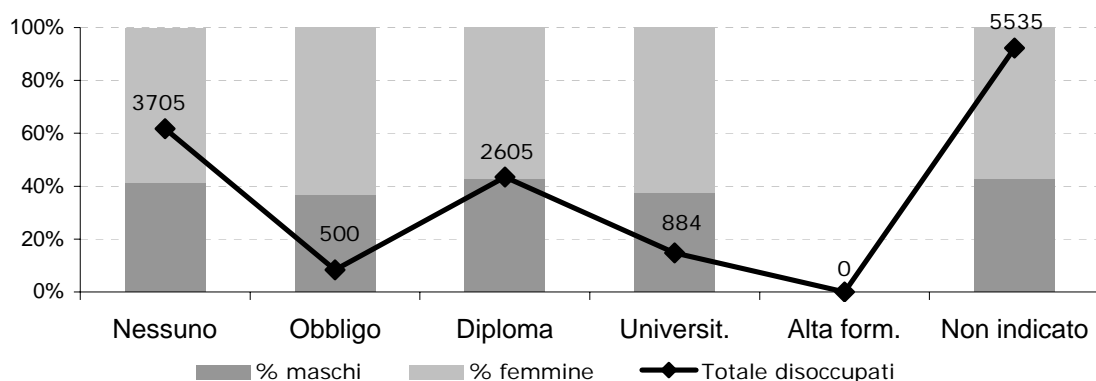

TAV. D.3 C.I. - PERSONE IN STATO DI DISOCCUPAZIONE PER CITTADINANZA, SESSO - ANNO 2006/2008

DATI DI STOCK	ITALIANA		TOT.	ALTRI U.E.		TOT.	NON UE		TOT.	TOT. ASS.	% NON UE
	Maschi	Femm.		Maschi	Femm.		Maschi	Femm.			
2006	3.269	5.661	8.930	35	145	180	1.187	1.606	2.793	11.903	23,5
2007	3.378	5.577	8.955	147	420	567	1.248	1.656	2.904	12.426	23,4
2008	3.610	5.444	9.054	338	931	1.269	1.581	1.325	2.906	13.229	22,0

Fonte: Osservatorio sul Mercato del Lavoro - Provincia di Modena

TAV. D. 4 C.I. - PERSONE IN STATO DI DISOCCUPAZIONE CON CITTADINANZA EXTRA-UE PER PRINCIPALI PAESI DI PROVENIENZA E SESSO - ANNO 2008

PAESI DI PROVENIENZA	MASCHI	FEMM.	TOTALE	%
ALBANIA	113	127	240	8,26
FILIPPINE	76	102	178	6,13
GHANA	153	175	328	11,29
MAROCCO	443	347	790	27,19
NIGERIA	65	137	202	6,95
TUNISIA	301	78	379	13,04
TURCHIA	70	41	111	3,82
UCRAINA	33	214	247	8,50
ALTRI PAESI	430	104	431	14,83
TOTALE	1.151	1.325	2.906	100,00

Fonte: Osservatorio sul Mercato del Lavoro - Provincia di Modena

TAV. D.5 C.I. - AVVIAMENTO PER SESSO - ANNO 2008

ANNO	2008
MASCHI	28.002
FEMMINE	33.118
TOTALE	61.120

Fonte: Osservatorio sul Mercato del Lavoro - Provincia di Modena

TAV. D.5a C.I. - AVVIAMENTI PER CLASSI DI ETA' E SESSO - ANNO 2008

ANNO	15-29 ANNI		Totale	30-44 ANNI		Totale	45 E PIU'		Totale	TOTALE ASS.
	Maschi	Fem.		Maschi	Fem.		Maschi	Fem.		
2008	11.265	12.501	23.766	11.089	14.312	25.401	5.648	6.305	11.953	61.120

Fonte: Osservatorio sul Mercato del Lavoro - Provincia di Modena

GRAF. D.5A C.I. - AVVIAMENTI PER CLASSI DI ETA' A MODENA - ANNO 2008

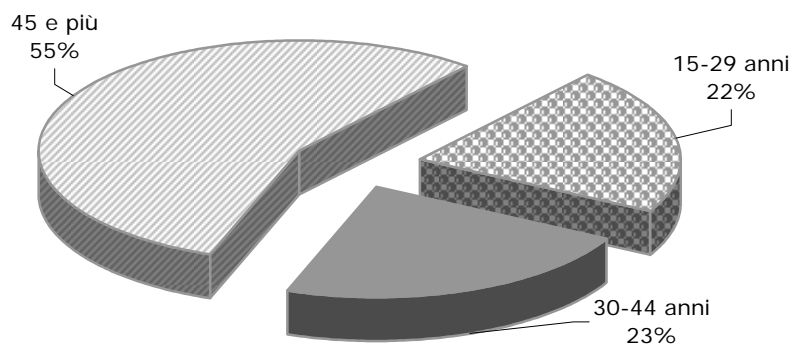

TAV. D. 6 C.I. - AVVIAMENTI PER CITTADINANZA E SESSO - ANNO 2008

ANNO	ITALIANI		Totale	UNIONE EUROP.		Totale	EXTRA UE		Totale	TOTALE ASS.
	Maschi	Fem.		Maschi	Fem.		Maschi	Fem.		
2008	19.479	25.651	45.130	1.782	2.432	4.214	6.741	5.035	11.776	61.120

Fonte: Osservatorio sul Mercato del Lavoro - Provincia di Modena

GRAF. D.6 C.I. - AVVIAMENTI PER CITTADINANZA A MODENA - ANNO 2008

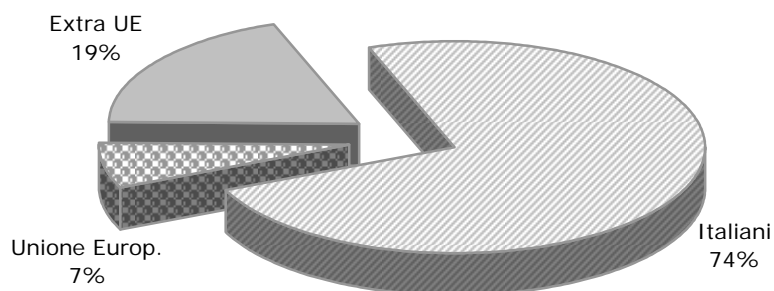

TAV. D. 7 C.I. - AVVIAMENTI PER RAPPORTO D'AVVIAMENTO E SESSO - ANNO 2008

RAPPORTO DI AVVIAMENTO	2008		
	Maschi	Femmine	Totale
LAVORO A TEMPO INDETERMINATO (INCLUSO DOMESTICO)	6.321	5.425	11.746
LAVORO A TEMPO DETERMINATO (INCLUSO DOMESTICO)	8.332	7.850	16.182
APPRENDISTATO	1.431	1.224	2.655
CONTRATTO DI INSERIMENTO E FORMAZIONE LAVORO	51	115	166
LAVORO INTERMITTENTE	412	303	715
LAVORO DI SOMMINISTRAZIONE	3.723	3.432	7.155
LAVORO A PROGETTO, CPOLLAB, OCCASIONALE O COORD.	2.265	3.122	5.387
TIROCINIO	541	559	1.100
LAVORO IN AGRICOLTURA	2.733	1.912	4.645
LAVORO DIPEND.. NELLA PUBBLICA AMMINISTRAZIONE	1.163	8.228	9.391
ASSOCIAZIONE IN PARTECIPAZIONE	71	115	186
ALTRO	959	833	1.792
TOTALE	28.002	33.118	61.120

Fonte: Osservatorio sul Mercato del Lavoro - Provincia di Modena

TAV. D.8 C.I. - AVVIAMENTI PER SETTORE DI ATTIVITA' ECONOMICA E SESSO - ANNO 2008

SETTORE ATTIVITA' ECONOMICA	ANNO 2008			% femm.
	Maschi	Femm.	Totale	
AGRICOLTURA, INDUSTRIE ESTRATTIVE	3.297	1.978	5.275	37,5
INDUSTRIE ALIMETARI E DELLE BEVANDE	513	695	1.208	57,5
INDUSTRIE TESSILI-ABBIGLIAMENTO -CALZATURE	251	626	877	71,4
INDUSTRIA LEGNO - CARTA - EDITORIA	330	418	748	55,9
FABB. DI COKE, RAFFINERIE,CHIMICA,GOMMA, PLASTICA	181	176	357	49,3
FABB. PROD.LAV. MINERALI NON METALIFERI	265	125	390	32,1
LAVORAZIONE PODOTTI IN METALO	1.870	477	2.347	20,3
FABB. DI MACCH. ELETTR.E APPARECCHI.MECC. UFFICIO	467	213	680	31,3
FABBR.DI MACCHINARI ED APPARECCHIATURE	2.597	697	3.294	21,2
FABBR. DI AUTOVEIC., E MEZZI DI TRASPORTO	76	14	90	15,6
FABBR. DI MOBILI; ALTRE INDUSTRIE MANIFATTURIERE	101	85	186	45,7
RIPARAZ. MANUTENZ.DI MACCHINE E APPARECCHIATURE	193	60	253	23,7
PRODUZIONE DI ENERGIA-RACCOLTA TRATTAMENTO	-	-	-	-
DISTRIBUZIONI DI ACQUA, GESTIONE RIFIUTI	122	53	175	30,3
COSTRUZIONI	3.550	267	3.817	7,0
COMMERCIO AL DETTAGLIO; RIPARAZIONI	2.346	2.830	5.176	54,7
ALBERGHI E RISTORANTI	1.357	3.058	4.415	69,3
SERVIZI ALLE IMPRESE	6.105	5.449	11.554	47,2
AMMINISTRAZIONE PUBBLICA	517	4.443	4.960	89,6
ISTRUZIONE	1.514	5.835	7.349	79,4
SANITÀ E ASSISTENZA SOCIALE	613	1.917	2.530	75,8
ATTIVITÀ RICREATIVE. CULTURALI E SPORTIVE	1.026	1.087	2.113	51,4
SERVIZI ALLE FAMIGLIE	377	815	1.192	68,4
ATTIVITA' SVOLTE PRESSO FAMIGLIE E CONVIVENZE	334	1.800	2.134	84,3
TOTALE	28.002	33.118	61.120	54,2

Incidenza % femmine sul totale

Fonte: Osservatorio sul Mercato del Lavoro - Provincia di Modena

TAV. D.9 C.I. - AVVIAMENTI PER MACRO SETTORE DI ATTIVITA' ECONOMICA E SESSO

SETTORE ATTIVITA'	ANNO 2008		
	Maschi	Femmine	Totale
AGRICOLTURA	3.268	1.978	5.246
INDUSTRIA	6.844	3.586	10.430
SERVIZI	17.861	27.539	45.400
NON INDICATO	29	15	44
TOTALE	28.002	33.118	61.120

Fonte: Osservatorio sul Mercato del Lavoro - Provincia di Modena

GRAF. D.9 C.I. - AVVIAMENTI PER MACRO SETTORE DI ATTIVITA' SESSO - ANNO 2008

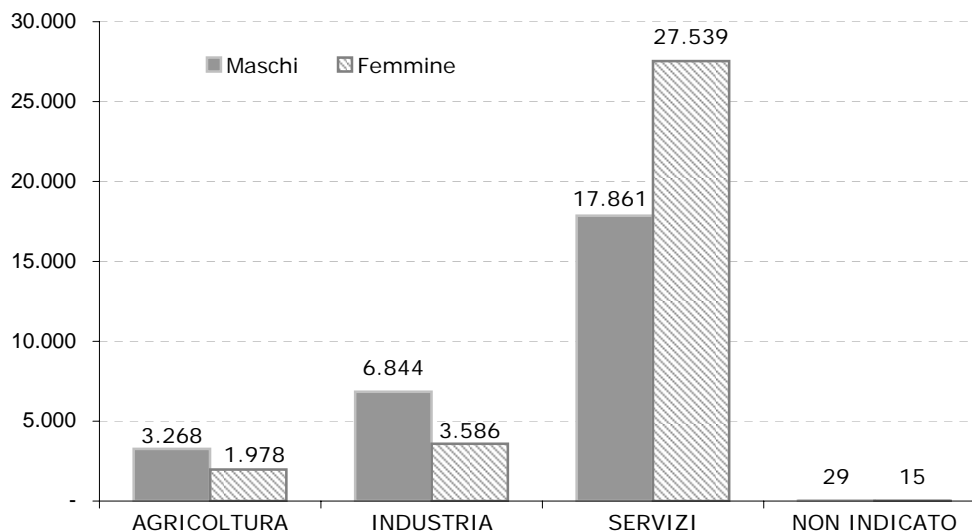

TAV. D.10 C.I. - CESSAZIONI PER SESSO - ANNO 2008

ANNO	2008
MASCHI	28.572
FEMMINE	32.265
TOTALE	60.837

Fonte: Osservatorio sul Mercato del Lavoro - Provincia di Modena

TAV. D.10a C.I. - CESSAZIONI PER MOTIVO E SESSO - ANNO 2008

MOTIVO CESSAZIONE	ANNO 2008		
	Maschi	Femmine	Totale
Dimissioni	9.015	5.520	14.535
Fine rapporto a termine	11.922	18.420	30.342
Altro	7.608	8.352	15.960
Totale	28.545	32.292	60.837

Fonte: Osservatorio sul Mercato del Lavoro - Provincia di Modena

GRAF. D.10a C.I. - CESSAZIONI PER MOTIVO E SESSO - ANNO 2008

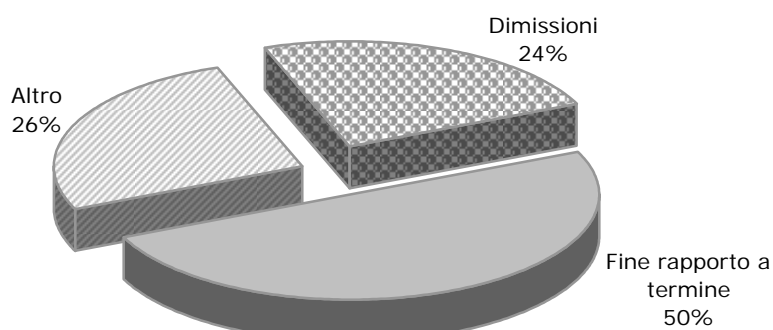

TAV. D. 11 C.I. - CESSAZIONI PER RAPPORTO DI AVVIAMENTO E SESSO - ANNO 2008

Valori percentuali

RAPPORTO DI AVVIAMENTO	2008		
	Maschi	Femmine	Totale
ASSUNZIONE A TEMPO INDETERMINATO	28,5	18,9	23,4
ASSUNZIONE A TEMPO DETERMINATO	23,5	19,8	21,5
SOMMINISTRAZIONE DI LAVORO	15,0	11,3	13,0
APPRENDISTATO	4,1	2,7	3,3
INSERIMENTO E FORMAZIONE LAVORO	0,1	0,3	0,2
LAVORO INTERMITTENTE	0,6	0,7	0,6
ASSUNZIONE DIRETTA PRESSO LE PUBBLICHE AMMISTRA	4,2	25,7	15,6
LAVORO IN AGRICOLTURA	9,6	5,7	7,6
LAVORO PARASBORDINATO	8,4	10,5	9,6
TIROCINIO	1,9	1,8	1,8
ASSOCIAZIONE DI PARTECIPAZIONE	0,2	0,3	0,2
ALTRO	3,8	2,5	3,1
TOTALE	100,0	100,0	100,0

Fonte: Osservatorio sul Mercato del Lavoro - Provincia di Modena

TAV. D.12 C.I. - CESSAZIONI PER SETTORE DI ATTIVITA' ECONOMICA E SESSO - ANNO 2008

SETTORE ATTIVITA' ECONOMICA	ANNO 2008			% femmine
	Maschi	Femmine	Totale	
AGRICOLTURA, INDUSTRIE ESTRATTIVE	3.381	2.009	5.390	37,3
INDUSTRIE ALIMETARI E DELLE BEVANDE	549	691	1.240	55,7
INDUSTRIE TESSILI-ABBIGLIAMENTO -CALZATURE	238	653	891	73,3
INDUSTRIA LEGNO - CARTA - EDITORIA	343	406	749	54,2
FABB. DI COKE, RAFFINERIE,CHIMICA,GOMMA, PLASTICA	186	188	374	50,3
FABB. PROD.LAV. MINERALI NON METALIFERI	350	162	512	31,6
LAVORAZIONE PODOTTI IN METALO	1.962	491	2.453	20,0
FABB. MACCH. ELETTR., APPARECCHI MECC. UFFICIO.	470	242	712	34,0
FABBR.DI MACCHINARI ED APPARECCHIATURE	2.623	680	3.303	20,6
FABBR. DI AUTOVEIC., E MEZZI DI TRASPORTO	71	11	82	13,4
FABBR. MOBILI; ALTRE INDUSTRIE MANIFATTURIERE	129	104	233	44,6
RIPARAZ. MANUTENZ. MACCHINE E APPARECCHIATURE	286	64	350	18,3
PRODUZIONE DI ENERGIA-RACCOLTA TRATTAMENTO	151	57	208	27,4
COSTRUZIONI	3.738	261	3.999	6,5
COMMERCIO AL DETTAGLIO; RIPARAZIONI	2.397	2.722	5.119	53,2
TURISMO	1.230	2.955	4.185	70,6
SERVIZI ALLE IMPRESE	5.968	5.261	11.229	46,9
AMMINISTRAZIONE PUBBLICA	633	4.688	5.321	88,1
ISTRUZIONE	1.334	5.479	6.813	80,4
SANITÀ E ASSISTENZA SOCIALE	663	1.908	2.571	74,2
ATTIVITÀ ARTISTICHE. SPORTIVE E INTRATTENIMENTO	1.109	1.001	2.110	47,4
ALTRI SERVIZI PUBBLICI, PERSONALI E SOCIALI	406	815	1.221	66,7
ATTIVITA' SVOLTE PRESSO FAMIGLIE E CONVIVENZE	355	1.417	1.772	80,0
TOTALE	28.572	32.265	60.837	53,0

Fonte: Osservatorio sul Mercato del Lavoro - Provincia di Modena

TAV. D.13 C.I. - CESSAZIONI PER MACRO SETTORE DI ATTIVITA' ECONOMICA E SESSO - ANNO 2008

SETTORE DI ATTIVITA'	ANNO 2008		
	Maschi	Femmine	Totale
AGRICOLTURA	3.381	2.009	5.390
INDUSTRIA	7.207	3.692	10.899
SERVIZI	17.223	24.332	41.555
NON INDICATO	761	2.232	2.993
TOTALE	28.572	32.265	60.837

Fonte: Osservatorio sul Mercato del Lavoro - Provincia di Modena

GRAF. D.13 C.I. - CESSAZIONI PER MACRO SETTORE DI ATTIVITA' ECONOMICA E SESSO - ANNO 2008

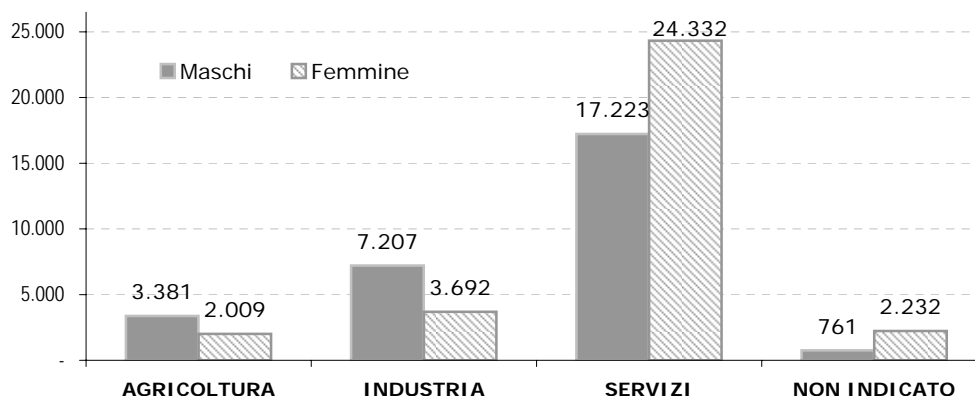

TAV. D.14 C.I. - AVVIAMENTI DI PERSONE CON CITTADINANZA EXTRA - UE PER PRINCIPALI PAESI DI PROVENIENZA - ANNO 2008

PAESE DI PROVENIENZA	MASCHI	FEMM.	TOTALE
ALBANIA	693	401	1.094
UCRAINA	125	937	1.062
FILIPPINE	255	393	648
INDIA	236	59	295
PAKISTAN	190	11	201
TURCHIA	271	66	337
GHANA	774	455	1.229
MAROCCO	1.610	663	2.273
NIGERIA	185	180	365
TUNISIA	699	100	799
MOLDAVIA	211	622	833
CINA	207	185	392
ALTRI PAESI EXTRA UE	941	1.307	2.248
TOTALE	6.397	5.379	11.776

Fonte: Osservatorio sul Mercato del Lavoro - Provincia di Modena

TAV. D.15 C.I. - AVVIAMENTI DI PERSONE CON CITTADINANZA EXTRA UE E RAPPORTO DI AVVIAMENTO - ANNO 2008

ANNO 2008	TOTALE
TEMPO INDETERMINATO	4.280
TEMPO DETERMINATO	3.435
APPRENDISTATO	386
FORMAZIONE LAVORO	11
LAVORO INTERMITTENTE	87
LAVORO DI SOMMINISTRAZIONE	1.610
LAVORO A PROGETTO	618
TIROCINIO	88
LAVORO IN AGRICOLTURA	999
LAVORO PUBBLICA AMMINISTRAZIONE	20
ASSOCIAZIONE IN PARTECIPAZIONE	12
ALTRO	230
TOTALE	11.776

Fonte: Osservatorio sul Mercato del Lavoro - Provincia di Modena

TAV. D.16 C.I. - AVVIAMENTI DI PERSONE EXTRA UE PER MACRO SETTORE DI ATTIVITA' ECONOMICA - ANNO 2008

SETTORE ATTIVITA'	TOTALE
AGRICOLTURA	1.105
INDUSTRIA	3.429
SERVIZI	7.213
ALTRO	29
TOTALE	11.776

Fonte: Osservatorio sul Mercato del Lavoro - Provincia di Modena

TAV. D.17 C.I. - AVVIAMENTI A TEMPO INDETERMINATO - ANNO 2008

	N.	%
MASCHI	6.322	22,6
FEMMINE	5.422	16,4
TOTALE	11.744	19,2

Numerosità e incidenza percentuale sul totale degli avviamenti.

Fonte: Osservatorio sul Mercato del Lavoro - Provincia di Modena

TAV D.18 C.I. - AVVIAMENTI A TEMPO INDETERMINATO PER CLASSE D'ETA' E SESSO - ANNO 2008

ANNI	15-29 ANNI		TOTALE	30-44 ANNI		TOTALE	45 ANNI E PIU'		TOTALE	TOTALE ASS.
	Maschi	Femm.		Maschi	Femm.		Maschi	Femm.		
2008	1.960	1.332	3.292	3.280	2.505	5.785	1.082	1.585	2.667	11.744
%	17,40	10,66	13,85	29,58	17,50	22,77	19,16	25,14	22,31	19,21

Numerosità e incidenza percentuale sul totale degli avviamenti.

Fonte: Osservatorio sul Mercato del Lavoro - Provincia di Modena

GRAF. D.18 C.I. - AVVIAMENTI A TEMPO INDETERMINATO PER CLASSDI ETA' - ANNO 2008

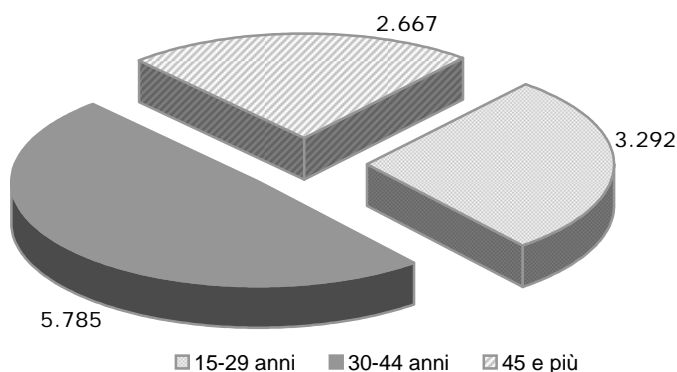

TAV. D.19 C.I. - AVVIAMENTI A TEMPO INDETERMINATO PER MACRO SETTORE DI ATTIVITA' ECONOMICA - ANNO 2008

SETTORE ATTIVITA'	ANNO 2008		
	Maschi	Femm.	Totale
AGRICOLTURA	81	29	110
INDUSTRIA	2.649	758	3.407
SERVIZI	3.588	4.632	8.220
NON INDICATO	4	3	7
TOTALE	6.322	5.422	11.744

Fonte: Osservatorio sul Mercato del Lavoro - Provincia di Modena

TAV. D.20 C.I. - AVVIAMENTI A TEMPO DETERMINATO - ANNO 2008

	N.	%
MASCHI	8.322	29,7
FEMMINE	7.859	23,7
TOTALE	16.181	26,5

Numerosità e incidenza percentuale sul totale degli avviamenti.

Fonte: Osservatorio sul Mercato del Lavoro - Provincia di Modena

TAV. D.21 C.I. AVVIAMENTI A TEMPO DETERMINATO PER CLASSE D'ETA' E SESSO - ANNO 2008

ANNO	15-29 ANNI		TOTALE	30-44 ANNI		TOTALE	45 ANNI E PIU		TOTALE	TOTALE ASS.
	Maschi	Femm.		Maschi	Femm.		Maschi	Femm.		
Ass.	3.235	3.401	6.636	3.539	3.417	6.956	1.548	1.041	2.589	16.181
%	28,7	27,2	27,9	31,9	23,9	27,4	27,4	16,5	21,7	26,5

Numerosità e incidenza percentuale sul totale degli avviamenti

Fonte: Osservatorio sul Mercato del Lavoro - Provincia di Modena

GRAF. D.21 C.I. - AVVIAMENTI A TEMPO DETERMINATO PER CLASSI D'ETA' - ANNO 2008

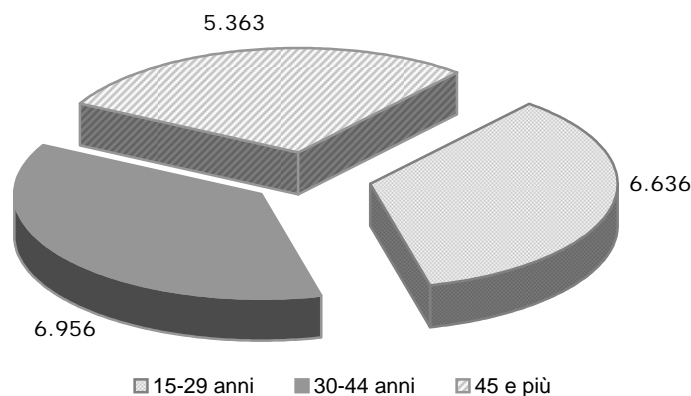

TAV. D.22 C.I. - AVVIAMENTI A TEMPO DETERMINATO PER MACRO SETTORE DI ATTIVITA' ECONOMICA - ANNO 2008

SETTORE ATTIVITA'	ANNO 2008		
	Maschi	Femm.	Totale
AGRICOLTURA	595	157	752
INDUSTRIA	3.653	1.065	4.718
SERVIZI	4.062	6.629	10.691
NON INDICATO	12	8	20
TOTALE	8.322	7.859	16.181

Fonte: Osservatorio sul Mercato del Lavoro - Provincia di Modena

TAV. D.23 C.I. - AVVIAMENTI CON CONTRATTO DI APPRENDISTATO - ANNO 2008

	N.	% TOT AVV.	% AVV. 15-29*
MASCHI	1.431	5,1	12,7
FEMMINE	1.223	0,4	9,8
TOTALE	2.654	4,3	11,2

Numerosità e incidenza percentuale sul totale degli avviamenti.

* Il contratto di apprendistato è applicabile soltanto all'interno della classe di età 15-29 anni.

**TAV. D.24 C.I. - AVVIAMENTI CON CONTRATTO DI APPRENDISTATO PER CLASSE D'ETA E SESSO
ANNO 2008**

ANNO	15 - 19 ANNI		TOTALE	20 - 44 ANNI		TOTALE	45 ANNI O PIU'		TOTALE	TOTALE ASS.
	Maschi	Femm.		Maschi	Femm.		Maschi	Femm.		
2008	588	342	930	590	569	1.159	253	312	565	2.654
%	5,2	2,7	3,9	5,3	4,0	4,6	4,5	4,9	4,7	4,3

Numerosità e incidenza percentuale sul totale degli avviamenti con contratto apprendistato.
Fonte: Osservatorio sul Mercato del Lavoro - Provincia di Modena

GRAF. D.24 C.I. - AVVIAMENTI CON CONTRATTO DI APPRENDISTATO PER CLASSI DI ETA' - ANNO 2008

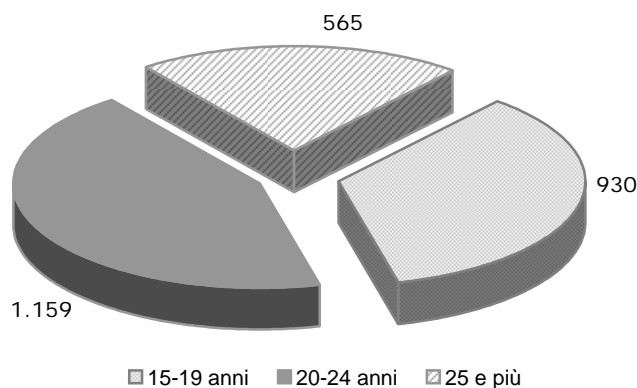

TAV. D.25 C.I. - AVVIAMENTI CON CONTRATTO DI APPRENDISTATO PER MACRO SETTORE DI ATTIVITA' ECONOMICA E SESSO - ANNO 2008

SETTORE ATTIVITA'	ANNO 2008		
	Maschi	Femm.	Totale
AGRICOLTURA	20	-	20
INDUSTRIA	792	181	973
SERVIZI	620	1.041	1.661
NON INDIC.			-
TOTALE	1.432	1.222	2.654

Fonte: Osservatorio sul Mercato del Lavoro - Provincia di Modena

TAV. D.26 C.I. - AVVIAMENTI CON CONTRATTO DI INSERIMENTO - ANNO 2008

	N.	% TOT AVV.	% AVV. 15-29*
MASCHI	51	0,2	0,5
FEMMINE	115	0,3	0,9
TOTALE	166	0,3	0,7

* Il contratto di inserimento è applicato quasi esclusivamente all'interno della classe di età 15-29 anni.
Numerosità e incidenza percentuale sul totale degli avviamenti.

Fonte: Osservatorio sul Mercato del Lavoro - Provincia di Modena

TAV. D.27 C.I. - AVVIAMENTI PRESSO AGENZIE DI SOMMINISTRAZIONE ANNO 2008

	N.	%
MASCHI	3.721	13,3
FEMMINE	3.434	10,4
TOTALE	7.155	11,7

Numerosità e incidenza percentuale sul totale degli avviamenti

TAV. D.28 C.I. - AVVIAMENTI PRESSO AGENZIE DI SOMMINISTRAZIONE PER CLASSE D'ETA' E SESSO - ANNO 2008

ANNO	15-29 ANNI		TOTALE	30-44 ANNI		TOTALE	45 ANNI O PIU		TOTALE	TOTALE ASS.
	Maschi	Femm.		Maschi	Femm.		Maschi	Femm.		
2008	2.047	1.446	3.493	1.401	1.527	2.928	273	461	734	7.155
%	18,2	11,6	14,7	12,6	10,7	11,5	4,8	7,3	6,1	11,7

Numerosità e incidenza percentuale sul totale degli avviamenti

GRAF. D.28 C.I. - AVVIAMENTI PRESSO AGENZIE DI SOMMINISTRAZIONE PER CLASSI DI ETA' - ANNO 2008

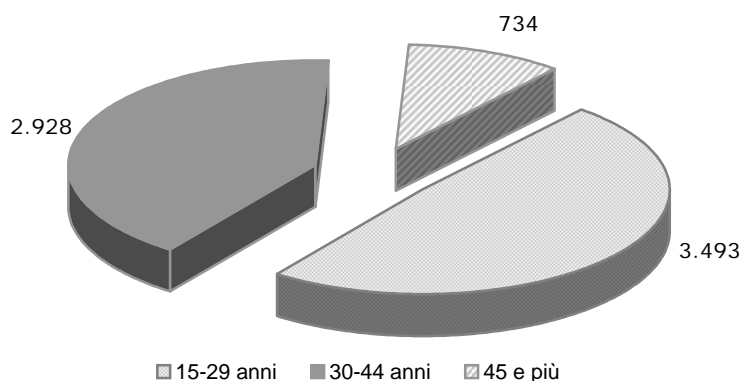

TAV. D. 29 C.I. - AVVIAMENTI PRESSO AGENZIE DI SOMMINISTRAZIONE PER CITTADINANZA E SESSO - ANNO 2008

CITTADINANZA	ITALIANA		TOTALE	UE NON ITALIANA		TOTALE	EXTRA UE		TOTALE	TOTALE ASS.
	Anno	Maschi		Femm.	Maschi		Femm.	Maschi		
2008	2.468	2.764	5.232	120	192	312	1.133	478	1.611	7.155
%	21,9	22,1	22,0	1,1	1,3	1,2	20,1	7,6	13,5	11,7

Numerosità e incidenza percentuale sul totale degli avviamenti

Fonte: Osservatorio sul Mercato del Lavoro - Provincia di Modena

TAV. D. 30 C.I. - AVVIAMENTI CON RAPPORTO DI LAVORO PARASUBORDINATO
(collaborazione coordinata-continuativa, a progetto e occasionale) - ANNO 2008

	N.	%
MASCHI	2.256	8,1
FEMMINE	3.129	9,4
TOTALE	5.385	8,8

Numerosità e incidenza percentuale sul totale degli avviamenti
Fonte: Osservatorio sul Mercato del Lavoro - Provincia di Modena

TAV. D. 31 C.I. - AVVIAMENTI CON RAPPORTO DI LAVORO PARASUBORDINATO
(collaborazione coordinata e continuativa, a progetto e occasionale)
PER CLASSE D'ETA' E SESSO - ANNO 2008

ANNO	15-29 ANNI		TOTALE	30-44 ANNI		TOTALE	45 E PIU'		TOTALE	TOTALE ASS.
	Maschi	Femm.		Maschi	Femm.		Maschi	Femm.		
2008	698	1.098	1.796	770	1.368	2.138	788	663	1.451	5.385
%	6,20	8,78	7,56	6,94	9,56	8,42	13,95	10,52	12,14	8,81

Numerosità e incidenza percentuale sul totale degli avviamenti

GRAF. D.31 C.I. - AVVIAMENTI CON RAPPORTO PARASUBORDINATO PER CLASSI DI ETA' - ANNO 2008

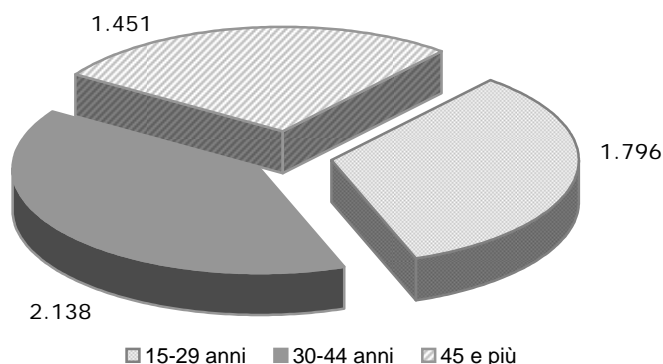

TAV. D. 32 C.I. - AVVIAMENTI CON RAPPORTO DI LAVORO PARASUBORDINATO
(collaborazione coordinata e continuativa, a progetto e occasionale)
PER CITTADINANZA E SESSO - ANNO 2008

CITTADINANZA	ITALIANA		TOTALE	UE NON ITALIANA		TOTALE	EXTRA UE		TOTALE	TOTALE ASS.
	Maschi	Femm.		Maschi	Femm.		Maschi	Femm.		
Anno	2.059	2.465	4.524	54	189	243	143	475	618	5.385
%	18,28	19,72	19,04	0,49	1,32	0,96	2,53	7,53	5,17	88,11

Numerosità e incidenza percentuale sul totale degli avviamenti
Fonte: Osservatorio sul Mercato del Lavoro - Provincia di Modena

**TAV. D. 33 C.I. - AVVIAMENTI CON RAPPORTO DI LAVORO PARASUBORDINATO
(collaborazione coordinata e continuativa, a progetto e occasionale)
PER MACRO SETTORE DI ATTIVITA' ECONOMICA - ANNO 2008**

SETTORE DI ATTIVITA'	MASCHI	FEMM.	TOTALE
SERVIZI ALLE IMPRESE	726	1.218	1.944
ISTRUZIONE	465	620	1.085
COMMERCIO	298	235	533
RICREATIVE, CULT - SPORT.	250	225	475
ALTRI SERVIZI ALLA PRERSONA	85	148	233
PUBBLICA AMMINIST.	101	258	359
ALTRE ATTIVITA'	331	425	756
TOTALE	2.256	3.129	5.385

Fonte: Osservatorio sul Mercato del Lavoro - Provincia di Modena

TAV. D. 38 C.I. - AVVIAMENTI CON CONTRATTO DI LAVORO INTERMITTENTE - ANNO 2008

	N.	%
MASCHI	406	1,4
FEMMINE	309	0,9
TOTALE	715	1,2

Numerosità e incidenza percentuale sul totale degli avviamenti.

**TAV. D. 39 C.I. - AVVIAMENTI CON CONTRATTO DI LAVORO INTERMITTENTE
PER CLASSE D'ETA' E SESSO - ANNO 2008**

ANNO	15-29 ANNI		TOTALE	30-44 ANNI		TOTALE	45 E PIU'		TOTALE	TOTALE ASS.
	Maschi	Fem.		Maschi	Fem.		Maschi	Fem.		
2008	182	161	343	150	108	258	74	40	114	715
%	1,6	1,3	1,4	1,4	0,8	1,0	1,3	0,6	1,0	1,2

Numerosità e incidenza percentuale sul totale degli avviamenti.

GRAF. D.39 C.I. - AVVIAMENTI CON CONTRATTO DI LAVORO INTERMITTENTE, PER CLASSI DI ETA' - ANNO 2008

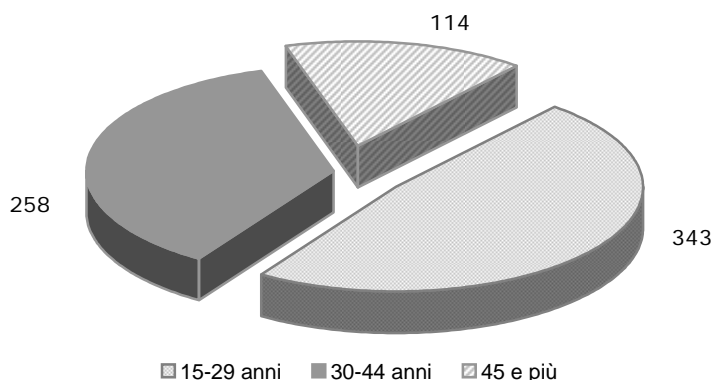

TAV. D. 40 C.I. - AVVIAMENTI CON CONTRATTO DI LAVORO INTERMITTENTE PER CITTADINANZA E SESSO ANNO 2008

CITTADINANZA	ITALIANA		TOTALE	UE NON ITALIANA		TOTALE	EXTRA UE		TOTALE	TOTALE ASS.
	Anno	Maschi		Fem.	Maschi		Fem.	Maschi		
2008	359	249	608	3	17	20	44	43	87	715
%	3,19	1,99	2,56	0,03	0,12	0,08	0,78	0,68	0,73	1,17

Numerosità e incidenza percentuale sul totale degli avviamenti.
Fonte: Osservatorio sul Mercato del Lavoro - Provincia di Modena

TAV. D. 42 C.I. - AVVIAMENTI CON CONTRATTO DI ASSOCIAZIONE IN PARTECIPAZIONE - ANNO 2008

	N.	%
MASCHI	71	0,25
FEMMINE	115	0,35
TOTALE	186	3,04

Numerosità e incidenza percentuale sul totale degli avviamenti.
Fonte: Osservatorio sul Mercato del Lavoro - Provincia di Modena

TAV. D.43 C.I. - AVVIAMENTI CON CONTRATTO DI ASSOCIAZIONE IN PARTECIPAZIONE PER CLASSE D'ETA' E SESSO - ANNO 2008

ANNO	15-29 ANNI		TOTALE	30-44 ANNI		TOTALE	45 E PIU'		TOTALE	TOTALE ASS.
	Maschi	Femm.		Maschi	Femm.		Maschi	Femm.		
2008	17	59	76	26	37	63	28	19	47	186

Fonte: Osservatorio sul Mercato del Lavoro - Provincia di Modena

GRAF. D. 43 C.I. - AVVIAMENTI CON CONTRATTO DI ASSOCIAZ. IN PARTECIPAZIONE PER CLASSI DI ETA' - ANNO 2008

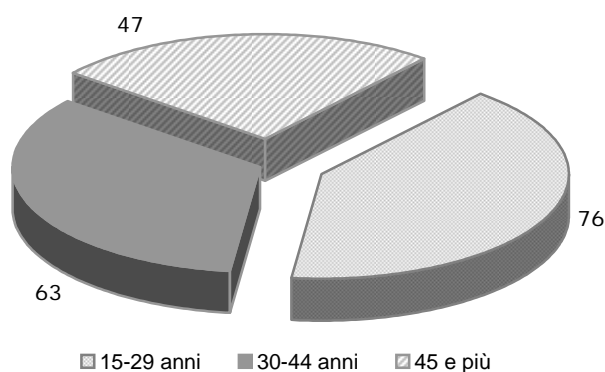

TAV. D.44 C.I. - AVVIAMENTI CON CONTRATTO DI ASSOCIAZIONE IN PARTECIPAZIONE PER CITTADINANZA E SESSO - ANNO 2008

CITTADINANZA	ITALIANA		TOTALE	UE NON ITALIANA		TOTALE	EXTRA UE		TOTALE	TOTALE ASS.
	Anno	Maschi		Femm.	Maschi		Femm.	Maschi		
2008	60	105	165	6	3	9	5	7	12	186

Fonte: Osservatorio sul Mercato del Lavoro - Provincia di Modena

**TAV. D. 45 C.I. - AVVIAMENTI CON CONTRATTO DI ASSOCIAZIONE IN PARTECIPAZIONE
PER MACRO SETTORE DI ATTIVITA' ECONOMICA - ANNO 2008**

SETTORE DI ATTIVITA'	MASCHI	FEMM.	TOTALE
AGRICOLTURA	3	0	3
TRASPORTI E ATT. AUSILIARIE	12	3	15
COMMERCIO	15	72	87
ALBERGHI E RISTORANTI	18	17	35
COSTRUZIONI	13	0	13
INDUSTRIE	2	7	9
ALTRE ATTIVITA'	8	16	24
TOTALE	71	115	186

Fonte: Osservatorio sul Mercato del Lavoro - Provincia di Modena

TAV. D. 46 C.I. - AVVIAMENTI PRESSO LA PUBBLICA AMMINISTRAZIONE - ANNO 2008

	N.	%
MASCHI	1.161	4,1
FEMMINE	8.230	24,9
TOTALE	9.391	15,4

Numerosità e incidenza percentuale sul totale degli avviamenti.

**TAV. D.47 C.I. - AVVIAMENTI PRESSO LA PUBBLICA AMMINISTRAZIONE
PER CLASSE DI ETA' E SESSO - ANNO 2008**

ANNO	15-29 ANNI		TOTALE	30-44 ANNI		TOTALE	45 E PIU'		TOTALE	TOT. ASS
	Maschi	Fem.		Maschi	Fem.		Maschi	Fem.		
2008	248	2.427	2.675	661	4.243	4.904	252	1.560	1.812	9.391
%	2,2	19,4	11,3	6,0	29,6	19,3	4,5	24,7	15,2	15,4

Numerosità e incidenza sul totale degli avviamenti

Fonte: Osservatorio sul Mercato del Lavoro - Provincia di Modena

**GRAF. D.47 C.I. - AVVIAMENTI PRESSO LA PUBBLICA
AMMINISTRAZIONE PER CLASSI DI ETA' - ANNO 2008**

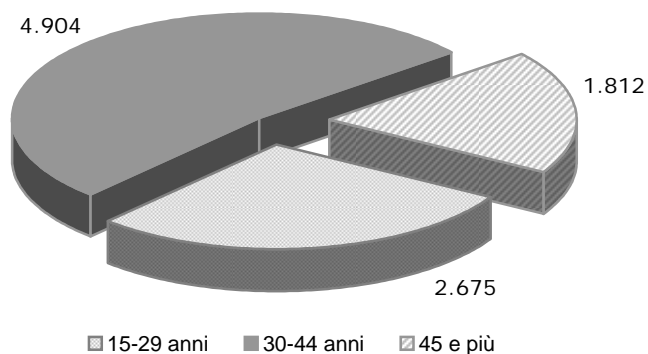

ATTIVITÀ EDILIZIA



ANNUARIO
STATISTICO
2008

ATTIVITA' EDILIZIA

L'indagine dell'attività edilizia, ha lo scopo di raccogliere informazioni sui progetti di fabbricati nuovi, residenziali e non residenziali, o di ampliamenti di fabbricati preesistenti.

La fonte dei dati oggetto della rilevazione è costituita dalla documentazione amministrativa "permessi di costruire" facente parte delle singole pratiche edilizie presentate dai richiedenti presso gli uffici comunali di competenza. Le trasformazioni e le ristrutturazioni di fabbricati già esistenti, che non comportano variazioni di volumi degli stessi, non rientrano nel campo di rilevazione.

L'unità di rilevazione è costituita dalla singola opera, rappresentata da un intero fabbricato nuovo, anche se demolito e interamente ricostruito, o dall'ampliamento di un fabbricato preesistente.

NOTIZIE GENERALI:

Per **fabbricato** si intende qualsiasi costruzione coperta, isolata da vie o spazi vuoti oppure separata da altre costruzioni mediante muri maestri che si elevano, senza soluzione di continuità dalle fondamenta al tetto, che disponga di uno o più liberi accessi sulla via e possa avere una o più scale autonome.

Per **nuovo fabbricato** si intende il fabbricato costruito ex novo dalle fondamenta al tetto: sono da considerare nuovi fabbricati anche quelli interamente ricostruiti.

Per **ampliamento** si intende l'ulteriore costruzione, in senso orizzontale o verticale, di vani in un fabbricato già esistente.

Per **opera residenziale** si intende quel fabbricato o quella parte di esso destinato esclusivamente ad abitazione per famiglie.

Per **opera non residenziale** si intende quel fabbricato o quella parte di esso destinato esclusivamente o prevalentemente ad uso diverso da quello residenziale.

Per **opera ritirata** si fa riferimento all'effettivo inizio dei lavori accertati sulla base delle comunicazioni fatte dai concessionari.

Per **opera ultimata** si fa riferimento all'effettiva ultimazione dei lavori accertati sulla base delle comunicazioni fatte dai concessionari. In entrambi i casi tuttavia, la mancata segnalazione delle notizie è accertata direttamente dai competenti servizi comunali.

Per **volume v/p** (vuoto per pieno), si intende il volume totale dello spazio compreso tra le pareti esterne, il pavimento più basso e la copertura, misurato l'esterno.

Per **superficie utile abitabile** si intende la superficie di pavimento degli alloggi misurata al netto delle murature, pilastri, tramezzi, vani porte e finestre, eventuali scale interne, balconi.

Per **abitazione** (appartamento, alloggio) si intende un insieme di vani, o anche un solo vano utile, destinato ad uso abitativo, che disponga di un ingresso indipendente sulla strada o su un pianerottolo, cortile, terrazza, ecc.

Per **stanza** (vano utile) si intende il vano compreso nell'abitazione, che abbia luce ed aria dirette ed un'ampiezza sufficiente a contenere almeno un letto (camere da letto, sale da pranzo, studi, salotti, ecc.) nonché la cucina ed i vani ricavati dalle soffitte, quando abbiano i requisiti di cui sopra.

Per **vani accessori** si intendono i vani situati all'interno delle abitazioni e destinati ai servizi, ai disimpegno, ecc. (bagni, anticamere, corridoi, ecc.) nonché la cucina quando manchi di uno dei requisiti sopracitati per essere considerata stanza. Non sono pertanto compresi nel conteggio dei vani accessori i locali situati nel fabbricato e adibiti a cantine, soffitte, autorimesse singole o collettive, nonché le logge e i balconi.

TAV. E.1 - CONSISTENZA PATRIMONIO ABITATIVO NEL COMUNE DI MODENA AI CENSIMENTI 1951/2001

CENSIMENTI	TOTALE ABITAZIONI		ABITAZIONI OCCUPATE				ABITAZIONI NON OCCUPATE		
	Valori Assoluti	N.indici 1951=100	Valori Assoluti	N.indici 1951=100	N. Medio stanze x abitaz.	N. Medio occup. x stanza.	Valori Assoluti	N.indici 1951=100	INCID. % su Tot.
1951	26.803	100,00	26.058	100,00	3,5	1,2	745	100,00	2,8
1961	40.519	152,20	38.651	148,30	3,7	1,0	1.868	250,70	4,6
1971	54.549	203,50	51.109	196,10	3,9	0,9	3.440	461,70	6,3
1981	71.645	267,30	63.035	241,90	4,3	0,7	8.610	1.155,70	12,0
1991	76.211	284,30	68.608	263,30	4,3	0,6	7.603	1.020,50	10,0
2001	81.667	304,69	73.209	280,95	4,1	0,6	8.458	1.135,30	10,3

Fonte: patrimonio edilizio, componente demografica del fabbisogno abitativo - Provincia Modena

TAV. E.2 - ABITAZIONI OCCUPATE PER TITOLO DI GODIMENTO NEL COMUNE MODENA AI CENSIMENTI 1951-2001

CENSIMENTI	PROPRIETA'		AFFITTO		ALTRO TITOLO		TOTALE ABITAZIONI	
	Valori Assoluti	N.indici 1951=100	Valori Assoluti	N.indici 1951=100	Valori Assoluti	N.indici 1951=100	Valori Assoluti	N.indici 1951=100
1951	3.753	100,00	19.238	100,00	3.067	100,00	26.058	100,00
1961	11.670	311,00	24.303	126,30	2.678	87,30	38.651	148,30
1971	20.656	550,40	28.216	146,70	2.237	72,90	51.109	196,10
1981	32.385	862,90	27.820	144,60	2.830	92,30	63.035	241,90
1991	41.846	1.115,00	22.610	117,50	4.152	135,40	68.608	263,30
2001	47.734	1.271,89	20.209	105,05	5.266	171,70	73.209	280,95

Fonte: patrimonio edilizio, componente demografica del fabbisogno abitativo - Provincia Modena

Graf. E2 - ABITAZIONI OCCUPATE PER TITOLO DI GODIMENTO NEL COMUNE DI MODENA AI CENSIMENTI 1951 - 2001

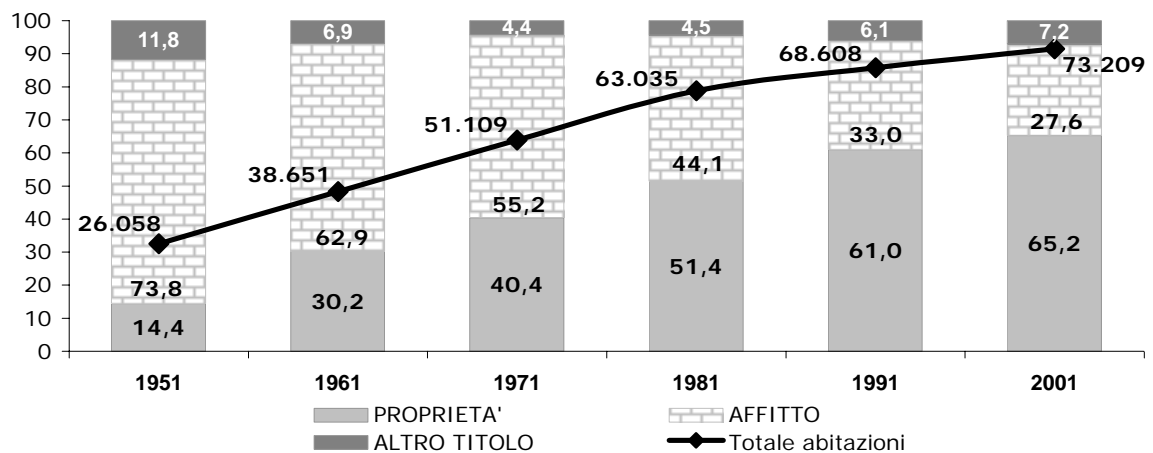

TAV. E.3 - ABITAZIONI OCCUPATE, SUPERFICIE, STANZE, OCCUPANTI COMUNE DI MODENA, CENSIMENTI 1951/2001

CENSIMENTI	Num.	Superficie in Mq.	Stanze adibite preval. uso Abit.	Cucina	Stanze adibite prev. ad altro uso	Totale Stanze	Num. Famiglie	Num. Compon.	N. Medio occup. per abit.
1951	26.058	(..)	(..)	(..)	882	92.097	(..)	107.347	4,10
1961	38.651	(..)	142.652	(..)	(..)	144.341	(..)	135.624	3,50
1971	51.109	4.195.250	198.682	(..)	(..)	200.139	54.241	167.318	3,30
1981	63.035	5.803.251	217.940	52.202	1.812	271.954	64.131	178.709	2,80
1991	68.608	6.535.696	237.188	57.900	2.582	297.670	69.451	174.717	2,50
2001	73.209	7.162.741	237.128	51.079	14.092	303.128	70.402	173.984	2,38

Fonte: Istat - Dati comunali ai censimenti

(..) = dato mancante

**TAV. E. 4 - SERVIZI INSTALLATI NELLE ABITAZIONI OCCUPATE AI CENSIMENTI 1951-2001
COMUNE DI MODENA**

CENSIMENTI	ACQUA POTABILE				GABINETTO			BAGNO
	Interna	Esterna	Pozzo o cisterna	TOTALE	Interno	Esterno	TOTALE	Vasca o doccia
1951	16.238	1.631	8.806	26.675	17.553	9.034	26.587	5.613
1961	27.839	1.242	9.529	38.610	32.109	6.451	38.560	21.892
1971	42.571	203	7.866	50.640	47.612	2.153	49.765	42.024
1981	58.626	259	4.039	62.924	62.240	749	62.989	61.021
1991	66.603	222	1.658	68.483	68.423	154	68.577	68.085
2001	71.906	134	1.554	73.594	73.145	-	73.145	73.060

Fonte: Istat - dati comunali ai censimenti

**TAV. E. 4a - SERVIZI INSTALLATI NELLE ABITAZIONI OCCUPATE AI CENSIMENTI 1951/2001
COMUNE DI MODENA**

CENSIMENTI	RISCALDAMENTO		GAS		ELETTRICITA'		
	Centrale impianto fisso	Autonom o apparecc	Da rete	Bombole	Illuminaz ione	Illuminaz ione e Altri usi	TOTALE
1951	(..)	(..)	9.370		(..)	(..)	26.497
1961	11.832		12.944	15.030	23.162	15.358	38.520
1971	19.578	13.414	36.053	14.184	1.680	49.043	50.723
1981	51.576	11.396	(..)	(..)	(..)	(..)	63.003
1991	62.836	5.484	(..)	(..)	(..)	(..)	(..)
2001	27.300	48.926	(..)	(..)	(..)	(..)	(..)

Fonte: Istat - dati comunali ai censimenti

(..) = dato non richiesto al Censimento

N.B. - Per il 1961 il dato sul riscaldamento, non e' differenziato tra fisso o singolo

TAV. E.5 - EDIFICI AD USO ABITATIVO PER EPOCA DI COSTRUZIONE - CENSIMENTO 2001

EPOCA COSTRUZIONE DELLE ABITAZIONI	TOTALE	
	Valori Assoluti	Compos. %
PRIMA DEL 1919	2.635	17,36
DAL 1919 AL 1945	1.698	11,19
DAL 1946 AL 1961	3.433	22,62
DAL 1962 AL 1971	3.846	25,34
DAL 1972 AL 1981	2.193	14,45
DAL 1982 AL 1991	727	4,79
DOPO IL 1991	644	4,24
T O T A L E	15.176	100,00

Fonte: patrimonio edilizio, componente demografica del fabbisogno abitativo
- Provincia di Modena

TAV. E. 6 - INSEDIAMENTI ABITATIVI: POPOLAZIONE, FAMIGLIE E ABITAZIONI NELLE LOCALITA' DEL COMUNE DI MODENA AL CENSIMENTO DEL 21.10.2001

FRAZIONI - NUCLEI ABITATI	Superfici e (Kmq.)	POPOL. Resid. Al 20/10/01	Densita' Residenti /Kmq.	FAMIGLIE			ABITAZIONI					
				TOTALE	di cui Uniper-sonali	N. Medio componenti	TOTALE	OCCU-PATE	NON OCCU-PATE	% Abit. Occup. su totale	Densit. Abitaz./ kmq.	
FRAZIONI												
ALBARETO	0,4468	1.898	4.248	679	107	3	728	674	54	92,58	1.629	
BAGGIOVARA (1)	1,1724	2.218	1.892	823	144	3	998	814	184	81,56	851	
CHIESA NUOVA MARZAGLIA	0,1098	468	4.262	172	38	3	180	152	28	84,44	1.639	
GANACETO	0,156	321	2.058	128	34	3	141	126	15	89,36	904	
LESIGNANA	0,3241	836	2.579	314	56	3	341	311	30	91,2	1.052	
MARZAGLIA	0,1991	363	1.823	148	32	3	176	148	28	84,09	884	
PORTILE	0,3322	828	2.492	307	49	3	327	301	26	92,05	984	
SAN DAMASO	0,9788	2.670	2.728	1.035	229	3	1.160	1.018	142	87,76	1.185	
SAN DONNINO	0,3555	537	1.511	194	29	3	224	190	34	84,82	630	
VILLANOVA	0,366	940	2.568	354	64	3	388	351	37	90,46	1.060	
NUCLEI ABITATI												
ARQUARA	0,0119	26	2.185	6	.	4	8	6	2	75	672	
BELLARIA (2)	0,0403	50	1.241	21	7	2	25	20	5	80	620	
BUGIA	0,0248	65	2.621	31	9	2	33	27	6	81,82	1.331	
CANTONE	0,039	60	1.538	19	1	3	27	19	8	70,37	692	
CARTIERA	0,0093	18	1.935	8	1	2	13	8	5	61,54	1.398	
CASA CAVAZZUTI	0,0148	25	1.689	8	.	3	10	8	2	80	676	
CASA GAZZOTTI	0,0151	67	4.437	25	7	3	35	25	10	71,43	2.318	
CASA NUOVA	0,0061	23	3.770	8	3	3	9	8	1	88,89	1.475	
CASA PISA	0,0255	23	902	7	.	3	12	7	5	58,33	471	
CASA RANGONI	0,02	38	1.900	16	5	2	17	16	1	94,12	850	
CASA ZUCCOLI	0,0082	25	3.049	8	1	3	11	8	3	72,73	1.341	
CASE CONVOGLIO	0,048	15	313	5	.	3	8	5	3	62,5	167	
CASE NUOVE	0,0445	40	899	14	2	3	14	14	0	100	315	
CASEIFICIO PINI	0,0154	28	1.818	10	1	3	12	10	2	83,33	779	
CHIESA S. M. MUGNANO (3)	0,0214	29	1.355	3	1	2	3	2	1	66,67	140	
FILANDA	0,0149	31	2.081	10	.	3	11	10	1	90,91	738	
FONDO PREVIDI	0,015	16	1.067	5	1	3	5	5	0	100	333	
IL GHETTO	0,0052	18	3.462	6	1	3	6	6	0	100	1.154	
LA BOTTEGA	0,1215	105	864	42	10	3	51	41	10	80,39	420	
LA ROCCA	0,0317	94	2.965	39	10	2	42	39	3	92,86	1.325	
LE CASETTE	0,0071	19	2.676	8	2	2	17	8	9	47,06	2.394	
NAVICELLO	0,0929	121	1.302	36	5	3	41	35	6	85,37	441	
PAGANINE	0,028	162	5.786	63	13	3	76	60	16	78,95	2.714	
PEDRAZZA	0,0106	40	3.774	12	3	3	12	12	0	100	1.132	
PONTE DELLA PERLINA	0,0402	25	622	7	.	4	11	7	4	63,64	274	
VILLA IGEA	0,0795	74	931	31	10	2	34	30	4	88,24	428	
VILLA MORANDA	0,0208	43	2.067	17	6	3	16	17	-1	106,25	769	
VILLA PIGNATTI	0,0135	32	2.370	12	1	3	14	12	2	85,71	1.037	
VILLA ROVINA	0,0322	32	994	9	.	3	11	8	3	72,73	342	
NUCLEI ABITATI												
CA' FUSARA1 (4)	0,1544	28	181	9	2	3	12	9	3	75	78	
CA' FUSARA2 (4)	0,2219	3	14	1	.	3	2	1	1	50	9	
FORESE	136,3085	6.331	46	2.194	418	3	2.695	2.063	632	76,55	20	
CENTRO URBANO - MO	41,509	156.717	3.775	67.918	20.607	2	79.711	66.578	13.133	83,52	1.920	
COMUNE DI MODENA	183,492	175.502	956	74.762	21.909	2	87.667	73.209	14.458	83,51	478	

- 1) Centro contiguo al centro Casinalbo del Comune di Formigine
- 2) Centro contiguo al centro Montale del Comune di Castelnuovo Rangone
- 3) Nucleo speciale. Chiesa
- 4) Area speciale. Isola amministrativa

TAV. E.7 - MODALITA' ABITATIVE: CARATTERISTICHE E TITOLO DI GODIMENTO DELLE ABITAZIONI OCCUPATE NELLE LOCALITA' DEL COMUNE DI MODENA AL CENSIMENTO 21.10.2001 -

FRAZIONI - NUCLEI ABITATI	CARATTERISTICHE ABITAZ.			TITOLO DI GODIMENTO DELLE ABITAZIONI OCCUPATE							
	TOTALE SUP. ABIT. OCCUP.	DIMEN. MEDIA ABITAZ. (mq.)	NUMERO STANZE ABITAZ. OCCUP.	VALORI ASSOLUTI			COMPOSIZIONE %				
				In propri-eta'	In affitto	Ad altro titolo	TOTALE	In propri-eta'	In affitto	Ad altro titolo	TOTALE
FRAZIONI											
ALBARETO	67.537	100	2.403	473	148	53	674	70,18	21,96	7,86	100,00
BAGGIOVARA (1)	94.263	116	3.018	628	143	43	814	77,15	17,57	5,28	100,00
CHIESA NUOVA MARZAG	18.645	123	578	131	16	5	152	86,18	10,53	3,29	100,00
GANACETO	13.058	104	466	92	19	15	126	73,02	15,08	11,90	100,00
LESIGNANA	36.714	118	1.195	246	33	32	311	79,10	10,61	10,29	100,00
MARZAGLIA	13.549	92	507	114	22	12	148	77,03	14,86	8,11	100,00
PORTILE	38.646	128	1.267	237	34	30	301	78,74	11,30	9,97	100,00
SAN DAMASO	106.416	105	3.665	757	187	74	1.018	74,36	18,37	7,27	100,00
SAN DONNINO	20.939	110	729	120	48	22	190	63,16	25,26	11,58	100,00
VILLANOVA	39.083	111	1.320	278	48	25	351	79,20	13,68	7,12	100,00
NUCLEI ABITATI											
ARQUARA	1.090	182	29	6	.	.	6	100,00	.	.	100,00
BELLARIA (2)	2.090	105	75	14	1	5	20	70,00	5,00	25,00	100,00
BUGIA	2.107	78	72	22	5	.	27	81,48	18,52	.	100,00
CANTONE	2.208	116	68	8	11	.	19	42,11	57,89	.	100,00
CARTIERA	778	97	28	5	1	2	8	62,50	12,50	25,00	100,00
CASA CAVAZZUTI	870	109	29	5	.	3	8	62,50	.	37,50	100,00
CASA GAZZOTTI	1.915	77	76	9	13	3	25	36,00	52,00	12,00	100,00
CASA NUOVA	782	98	36	7	1	.	8	87,50	12,50	.	100,00
CASA PISA	853	122	29	6	1	.	7	85,71	14,29	.	100,00
CASA RANGONI	1.592	100	50	15	.	1	16	93,75	.	6,25	100,00
CASA ZUCCOLI	1.034	129	40	7	.	1	8	87,50	.	12,50	100,00
CASE CONVOGLIO	668	134	25	3	.	2	5	60,00	.	40,00	100,00
CASE NUOVE	1.427	102	59	10	4	.	14	71,43	28,57	.	100,00
CASEIFICIO PINI	1.090	109	38	7	2	1	10	70,00	20,00	10,00	100,00
CHIESA S.M. MUGNANO	275	138	8	1	1	.	2	50,00	50,00	.	100,00
FILANDA	1.410	141	49	3	6	1	10	30,00	60,00	10,00	100,00
FONDO PREVIDI	674	135	27	4	.	1	5	80,00	.	20,00	100,00
IL GHETTO	577	96	25	3	3	.	6	50,00	50,00	.	100,00
LA BOTTEGA	3.595	88	125	16	22	3	41	39,02	53,66	7,32	100,00
LA ROCCA	3.755	96	141	38	1	.	39	97,44	2,56	.	100,00
LE CASETTE	737	92	22	7	1	.	8	87,50	12,50	.	100,00
NAVICELLO	3.427	98	123	18	13	4	35	51,43	37,14	11,43	100,00
PAGANINE	5.806	97	210	44	9	7	60	73,33	15,00	11,67	100,00
PEDRAZZA	1.415	118	46	10	1	1	12	83,33	8,33	8,33	100,00
PONTE DELLA PERLINA	747	107	27	4	3	.	7	57,14	42,86	.	100,00
VILLA IGEA	3.546	118	115	25	4	1	30	83,33	13,33	3,33	100,00
VILLA MORANDA	1.835	108	62	9	6	2	17	52,94	35,29	11,76	100,00
VILLA PIGNATTI	1.738	145	51	12	.	.	12	100,00	.	.	100,00
VILLA ROVINA	1.115	139	31	7	1	.	8	87,50	12,50	.	100,00
CASE SPARSE											
CA' FUSARA1 (4)	891	99	23	1	6	2	9	11,11	66,67	22,22	100,00
CA' FUSARA2 (4)	100	100	4	.	.	1	1	.	.	100,00	100,00
FORESE	272.414	132	8.946	1.288	361	414	2.063	62,43	17,50	20,07	100,00
CENTRO URBANO MO	6.391.330	96	225.747	43.044	19.034	4.500	66.578	64,65	28,59	6,76	100,00
COMUNE DI MODENA	7.162.741	98	251.584	47.734	20.209	5.266	73.209	65,20	27,60	7,19	100,00

- 1) Centro contiguo al centro Casinalbo del Comune di Formigine
- 2) Centro contiguo al centro Montale del Comune di Castelnuovo Rangone
- 3) Nucleo speciale. Chiesa
- 4) Area speciale. Isola amministrativa

TAV. E.8 - VETUSTA' DELLE ABITAZIONI: EPOCA DI COSTRUZIONE E DI RISTRUTTURAZIONE DELLE ABITAZIONI NELLE LOCALITA' DEL COMUNE DI MODENA AL CENSIMENTO 21.10.2001 - DATI ASSOLUTI

FRAZIONI - NUCLEI ABITATI	TOTALE ABITAZIONI PER EPOCA DI COSTRUZIONE								Totale
	Prima del 1919	1919-1945	1946-1960	1961-1971	1972-1981	1982-1991	Dopo il 1991	Abitaz. ristr. dopo il 1991	
FRAZIONI									
ALBARETO	9	23	37	88	215	302	51	57	728
BAGGIOVARA	61	96	40	89	213	90	388	68	998
CHIESA NUOVA MARZAGLIA	7	.	15	20	70	42	11	5	180
GANACETO	15	2	19	33	38	18	14	11	141
LESIGNANA	23	7	28	68	187	25	.	33	341
MARZAGLIA	57	5	29	16	48	10	1	15	176
PORTILE	33	8	31	56	97	7	88	27	327
SAN DAMASO	126	40	146	168	180	380	87	104	1.160
SAN DONNINO	42	5	17	105	19	2	22	22	224
VILLANOVA	25	3	41	37	160	58	60	29	388
NUCLEI ABITATI									
ARQUARA	5	.	.	2	.	1	.	.	8
BELLARIA	16	8	5	25
BUGIA	.	4	29	6	33
CANTONE	21	2	2	3	27
CARTIERA	13	1	13
CASA CAVAZZUTI	9	.	.	1	10
CASA GAZZOTTI	9	22	.	1	2	.	.	1	35
CASA NUOVA	.	7	.	.	2	.	.	2	9
CASA PISA	1	4	.	2	.	.	.	2	12
CASA RANGONI	.	.	13	4	.	.	.	5	17
CASA ZUCCOLI	.	4	7	11
CASE CONVOGLIO	3	5	1	8
CASE NUOVE	.	1	13	4	14
CASEIFICIO PINI	2	3	.	5	.	.	.	4	12
CHIESA S.M. MUGNANO	3	1	3
FILANDA	7	.	.	.	2	.	1	2	11
FONDO PREVIDI	.	1	3	1	.	.	.	1	5
IL GHETTO	.	.	6	1	6
LA BOTTEGA	16	12	18	.	.	2	.	6	51
LA ROCCA	5	6	16	5	1	9	.	4	42
LE CASETTE	.	15	.	.	2	.	.	2	17
NAVICELLO	7	17	17	11	41
PAGANINE	31	24	11	6	.	1	.	13	76
PEDRAZZA	.	6	1	5	.	.	.	3	12
PONTE DELLA PERLINA	1	4	2	2	11
VILLA IGEA	.	9	.	22	.	.	3	3	34
VILLA MORANDA	1	6	.	3	4	.	2	4	16
VILLA PIGNATTI	13	.	1	1	14
VILLA ROVINA	4	.	7	1	11
CASE SPARSE									
CA' FUSARA1	.	2	.	2	.	.	8	1	12
CA' FUSARA2	.	1	.	.	.	1	.	.	2
FORESE	1.253	490	315	221	160	68	67	512	2.695
CENTRO URBANO - MO	8.473	5.010	17.498	21.844	13.460	5.487	3.830	4.899	79.711
COMUNE DI MODENA	10.291	5.852	18.362	22.806	14.860	6.503	4.633	5.870	87.667

TAV. E8A - VETUSTA' DELLE ABITAZIONI: EPOCA DI COSTRUZIONE E DI RISTRUTTURAZIONE DELLE ABITAZIONI NELLE LOCALITA' DEL COMUNE DI MODENA AL CENSIMENTO 21.10.2001 - COMPOSIZIONE %

FRAZIONI - NUCLEI ABITATI	TOTALE ABITAZIONI PER EPOCA DI COSTRUZIONE							TOTALE
	Prima del 1919	1919-1945	1946-1960	1961-1971	1972-1981	1982-1991	Dopo il 1991	
FRAZIONI								
ALBARETO	1,20	3,20	5,10	12,10	29,70	41,70	7,00	100,00
BAGGIOVARA (1)	6,20	9,80	4,10	9,10	21,80	9,20	39,70	100,00
CHIESA N. MARZAGLIA	4,20	0,00	9,10	12,10	42,40	25,50	6,70	100,00
GANACETO	10,80	1,40	13,70	23,70	27,30	12,90	10,10	100,00
LESIGNANA	6,80	2,10	8,30	20,10	55,30	7,40	.	100,00
MARZAGLIA	34,30	3,00	17,50	9,60	28,90	6,00	0,60	100,00
PORTILE	10,30	2,50	9,70	17,50	30,30	2,20	27,50	100,00
SAN DAMASO	11,20	3,50	13,00	14,90	16,00	33,70	7,70	100,00
SAN DONNINO	19,80	2,40	8,00	49,50	9,00	0,90	10,40	100,00
VILLANOVA	6,50	0,80	10,70	9,60	41,70	15,10	15,60	100,00
NUCLEI ABITATI								
ARQUARA	62,50	.	.	25,00	.	12,50	.	100,00
BELLARIA (2)	66,70	33,30	100,00
BUGIA	.	12,10	87,90	100,00
CANTONE	84,00	8,00	8,00	100,00
CARTIERA	100,00	100,00
CASA CAVAZZUTI	90,00	.	.	10,00	.	.	.	100,00
CASA GAZZOTTI	26,50	64,70	.	2,90	5,90	.	.	100,00
CASA NUOVA	.	77,80	.	.	22,20	.	.	100,00
CASA PISA	14,30	57,10	.	28,60	.	.	.	100,00
CASA RANGONI	.	.	76,50	23,50	.	.	.	100,00
CASA ZUCCOLI	.	36,40	63,60	100,00
CASE CONVOGLIO	37,50	62,50	100,00
CASE NUOVE	.	7,10	92,90	100,00
CASEIFICIO PINI	20,00	30,00	.	50,00	.	.	.	100,00
CHIESA S.M. MUGNANO (3)	100,00	100,00
FILANDA	70,00	.	.	.	20,00	.	10,00	100,00
FONDO PREVIDI	.	20,00	60,00	20,00	.	.	.	100,00
IL GHETTO	.	.	100,00	100,00
LA BOTTEGA	33,30	25,00	37,50	.	.	4,20	.	100,00
LA ROCCA	11,90	14,30	38,10	11,90	2,40	21,40	.	100,00
LE CASETTE	.	88,20	.	.	11,80	.	.	100,00
NAVICELLO	17,10	41,50	41,50	100,00
PAGANINE	42,50	32,90	15,10	8,20	.	1,40	.	100,00
PEDRAZZA	.	50,00	8,30	41,70	.	.	.	100,00
PONTE DELLA PERLINA	11,10	44,40	22,20	22,20	.	.	.	100,00
VILLA IGEA	.	26,50	.	64,70	.	.	8,80	100,00
VILLA MORANDA	6,30	37,50	.	18,80	25,00	.	12,50	100,00
VILLA PIGNATTI	92,90	.	7,10	100,00
VILLA ROVINA	36,40	.	63,60	100,00
CASE SPARSE								
CA' FUSARA1 (4)	.	16,67	.	16,67	.	.	66,67	100,00
CA' FUSARA2 (4)	.	50,00	.	.	.	50,00	.	100,00
FORESE	48,70	19,00	12,20	8,60	6,20	2,60	2,60	100,00
CENTRO URBANO - MO	11,20	6,60	23,10	28,90	17,80	7,30	5,10	100,00
COMUNE DI MODENA	12,40	7,00	22,00	27,40	17,80	7,80	5,60	100,00

1) Centro contiguo al centro Casinalbo del Comune di Formigine

2) Centro contiguo al centro Montale del Comune di Castelnuovo Rangone

3) Nucleo speciale. Chiesa

4) Area speciale. Isola amministrativa

TAV. E.9 - ABITAZIONI COSTRUITE, VARIAZIONE DELLE FAMIGLIE E DELLA POPOLAZIONE NEGLI INTERVALLI CENSUARI COMUNE DI MODENA, ANNI 1991 - 2008

Periodo	Abitazioni Costruite		Variazione delle famiglie	Variazione della popolazione
	n.	n. stanze medio		
(1)				
1951 - 1961	13.716	4,13	+ 11.503	+ 27.819
1961 - 1971	14.030	4,34	+ 10.897	+ 31.889
1971 - 1981	17.096	5,25	+ 10.619	+ 9.242
1981 - 1991	4.566	4,96	+ 5.536	- 3.450
(2)				
1991	451	4,25	+ 385	+ 80
1992	200	4,78	- 133 (*)	- 560 (*)
1993	363	4,67	- 1569 (*)	- 765 (*)
1994	395	4,50	+ 61	- 647
1995	430	4,36	+ 489	- 160
1996	579	4,41	+ 504	- 606
1997	550	4,37	+ 782	- 111
1998	344	4,65	+ 802	+ 472
1999	392	4,38	+ 832	+ 537
2000	694	3,96	+ 920	+ 943
2001	444	4,23	+ 1.073	+ 1.054
2002	325	4,68	+ 859	+ 298
2003	426	4,52	+ 974	+ 563
2004	423	4,51	+1381	+1236
2005	524	4,78	+ 783	+359
2006	641	4,14	+632	-389
2007	691	4,26	+409	-143
2008	647	4,30	+1.402	+1870

(*) Dati ricalcolati dopo operazioni censuarie e modifica del regolamento anagrafico.

(1) Fonte: Censimenti della popolazione.

(2) Fonte: Rilevazione statistica dell'attività edilizia - Concessioni di edificare - In questa tavola il conteggio è comprensivo anche delle abitazioni situate in fabbricati destinati prevalentemente ad uso non ABITATIVO (FABBRICATI COLONICI, INDUSTRIALI, ARTIGIANALI, ECC...). In tutte le tavole che seguono, invece, i dati sulle abitazioni si riferiscono solamente a quelle situate in fabbricati ad uso residenziale.

GRAF. E.9 - ABITAZIONI COSTRUITE A MODENA - ANNI 1993-2008

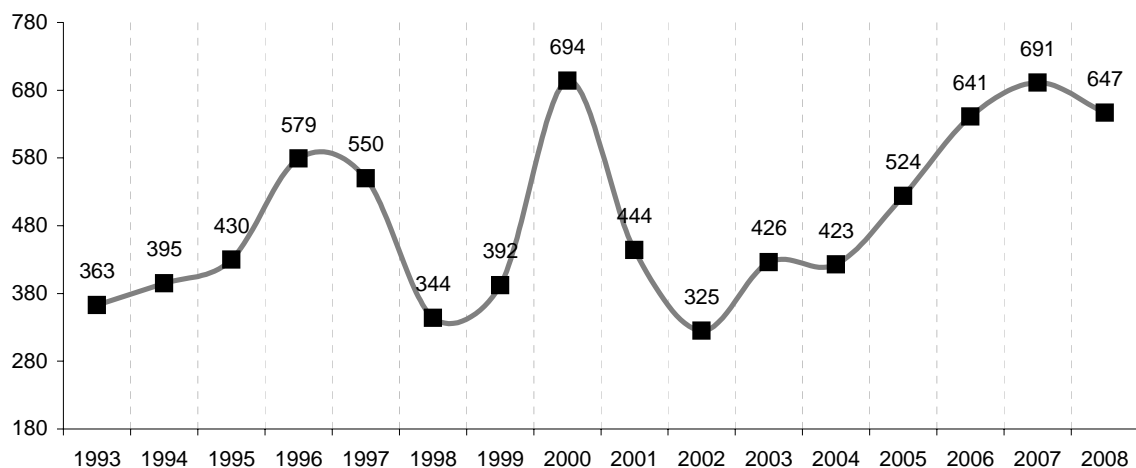

TAV. E.10 - ATTIVITA' EDILIZIA NEL COMUNE DI MODENA - ANNO 2008

Natura dell'opera	Opere ritirate dal concessionario					Opere ultimate				
	fabbricati		abitaz.	stanze	access.	fabbricati		abitaz.	stanze	access.
	n.	mc.				n.	mc.			
1) Residenziali										
Nuove costruzioni	70	320.204	621	2.430	2.310	80	366.527	627	2.696	2.380
Ampliamenti	32	11.165	18	88	59	24	6.035	14	63	36
TOTALE	102	331.369	639	2.518	2.369	104	372.562	641	2.759	2.416
2) Non residenziali										
Nuove costruzioni	-	-	-	-	-	-	-	-	-	-
Ampliamenti	-	-	-	-	-	-	-	-	-	-
TOTALE	48	646.387	2	6	6	52	621.029	6	22	24

GRAF. E.10 - ATTIVITA' EDILIZIA NEL COMUNE DI MODENA, VOLUME DELLE OPERE - ANNO 2008

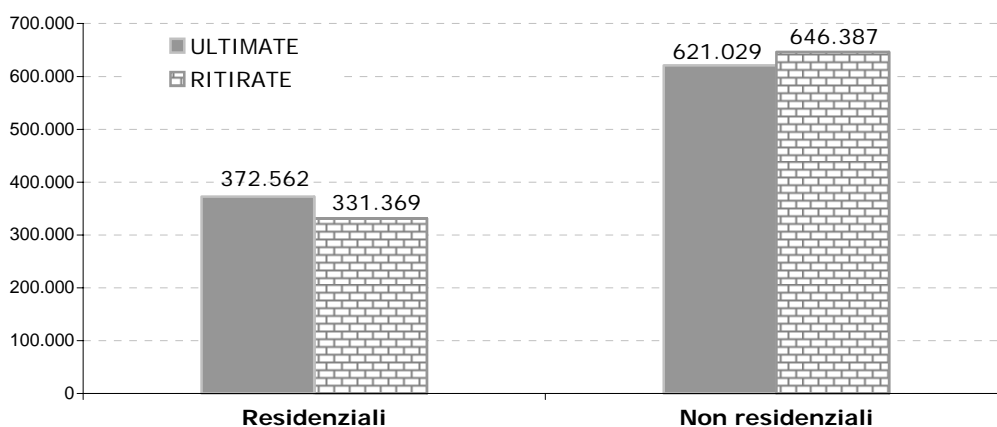

TAV. E.11 - NUMERI INDICI E VARIAZIONI PERCENTUALI DEL COSTO DI COSTRUZIONE DI UN FABBRICATO RESIDENZIALE - Base 1995 = 100 INDICE GENERALE NAZIONALE - Medie annue Anno 2008

Anni	1996	1997	1998	1999	2000*	2001	2002	2003	2004	2005	2006	2007	2008
n. indici	101,8	104,3	102,9	104,6	107,7	110,3	114,8	109,5	114,0	118,6	122,3	127,1	131,7
var. perc.	1,8	2,5	-1,3	1,7	3,0	2,4	4,1	-4,6	4,1	4,0	3,1	3,9	3,6

Mese	Gen.	Feb.	Mar.	Apr.	Mag.	Giu.	Lug.	Ago.	Set.	Ott.	Nov.	Dic.	Media
anno 2003	108,8	109,1	109,2	109,4	109,4	109,4	109,6	109,6	109,6	109,7	109,8	109,8	109,5
anno 2004	111,0	111,9	112,2	112,7	114,1	114,2	114,9	115,0	115,0	115,5	115,8	115,9	114,0
anno 2005	116,2	117,0	118,4	118,5	118,5	118,5	119,1	119,1	119,2	119,4	119,6	119,6	118,6
anno 2006	119,9	120,0	121,5	122,0	122,2	122,2	122,8	122,8	122,9	123,5	123,8	124,1	122,3
anno 2007	125,8	125,9	126,0	126,6	127,1	127,1	127,4	127,4	127,6	127,7	128,1	128,1	127,1
anno 2008	128,8	128,9	129,0	129,8	130,3	133,0	133,5	133,5	133,3	133,5	133,5	133,4	131,7

* Base 2000= 100 Coeffic. Di raccordo base 1995/2000 = 1,077

- Fonte ISTAT

L'indice misura le variazioni dei costi 'diretti' dei fabbricati ad uso residenziale; sono esclusi il costo del suolo, nonché i costi per particolari servizi come ad esempio: direzione lavori, progettazione, ecc. ecc.

Il fabbricato residenziale considerato, le cui caratteristiche tecnico-costruttive e dimensionali (mantenute costanti attraverso il tempo) sono fornite dall' Assoc. Nazionale Costruttori Edili, si intendono rappresentative delle abitazioni che si costruiscono nel nostro Paese.

(*) Dal 1998 con l'introduzione dell' IRAP (imposta Reg. sulle attività produttive), sono stati soppressi alcuni contributi sociali che concorrono secondo la metodologia adottata dall' Istat, alla costruzione di tale indice. Pertanto l' indice del costo di costruzione del fabbricato residenziale ha correttamente registrato una diminuzione rispetto all' anno precedente.

TAV. E. 12 - ATTIVITA' EDILIZIA RESIDENZIALE NEL COMUNE DI MODENA - ANNO 2008

Opere residenziali	Abitazioni	Stanze	Superficie utile abit. (mq.)	Volume mc.	Numero medio stanze	Superficie media (mq.)
RITIRATE	639	2.518	55.251	331.369	3,94	86,46
ULTIMATE	641	2.759	58.554	372.562	4,30	91,35

TAV. E. 13 - ABITAZIONI RITIRATE E ULTIMATE PER NUMERO STANZE
COMUNE DI MODENA - ANNO 2008

Abitazioni		Composte di:						totale
		1 stanza	2 stanze	3 stanze	4 stanze	5 stanze	6 e oltre	
RITIRATE	Ass.	4	63	159	249	126	38	639
	%	0,63	9,86	24,88	38,97	19,72	5,95	100,00
ULTIMATE	Ass.	1	25	108	256	207	44	641
	%	0,16	3,90	16,85	39,94	32,29	6,86	100,00

TAV. E. 14 - ABITAZIONI RITIRATE E ULTIMATE PER CLASSE DI SUP. UTILE
COMUNE DI MODENA - ANNO 2008

Abitazioni		Classe di superficie							Totale
		fino a 45 mq.	da 46 a 75 mq.	da 76 a 95 mq.	da 96 a 110 mq.	da 111 a 130 mq.	da 131 a 160 mq.	oltre 160 mq.	
RITIRATE	ass.	26	154	275	113	32	31	8	639
	%	4,07	24,10	43,04	17,68	5,01	4,85	1,25	100,00
ULTIMATE	ass.	15	126	283	125	39	37	16	641
	%	2,34	19,66	44,15	19,50	6,08	5,77	2,50	100,00

TAV. E. 14a - ABITAZIONI RITIRATE ED ULTIMATE PER TIPO DI FINANZIAMENTO -
COMUNE DI MODENA - ANNO 2008

Abitazioni		Tipo di finanziamento								
		Senza finanz.	Contr. Stato	Contr. Reg.ne	Contr. Provi.	A carico Stato	A carico Regione	A carico Provin.	a carico Comune	Tot. Abit.ni
RITIRATE	ass.	639	-	-	-	-	-	-	-	639
	%	100,00	-	-	-	-	-	-	-	100,00
ULTIMATE	ass.	587	20	34	-	-	-	-	-	641
	%	91,58	3,12	5,30	-	-	-	-	-	100,00

TAV. E. 15 - NOTIZIE SULLE ABITAZIONI RITIRATE DAL CONCESSIONARIO E ULTIME PER CIRCOSCRIZIONI, COMUNE DI MODENA - ANNO 2008

- Ritirate dal Concessionario -

CIRCOSCRIZIONI	ABITAZIONI		Stanze	Superf. Abit. Mq.	Sup.Acc Esterni	Volume Mc.	n. medio Stanze	Superf. Med. Mq.	Sup. Attiv. (*)
	Ass.	%							
1- Centro storico San Cataldo	32	5,01	149	2.912	2.003	28.670	4,66	91,00	0
2- S.Lazzaro, Modena Est Crocetta	7	1,10	27	581	553	4.413	3,86	83,00	0
3- Buon Pastore S.Agnese San Damaso	475	74,33	1.790	39.370	20.850	226.080	3,77	82,88	0
4- San Faustino San Giuliano Madonnina- 4Vile	125	19,56	552	12.388	7.701	72.206	4,42	99,10	64
T o t a l e	639	100,00	2.518	55.251	31.107	331.369	3,94	86,46	64

- Ultime -

CIRCOSCRIZIONI	ABITAZIONI		Stanze	Superf. Abit. Mq.	Sup.Acc Esterni	Volume Mc.	n. medio Stanze	Superf. Med. Mq.	Sup. Attiv. (*)
	Ass.	%							
1- Centro storico San Cataldo	4	0,62	19	328	310	2.328	4,75	82,00	0
2- S.Lazzaro, Modena Est Crocetta	162	25,27	672	14.836	9.746	87.629	4,15	91,58	3.592
3- Buon Pastore S.Agnese San Damaso	215	33,54	934	19.865	17.133	126.932	4,34	92,40	192
4- San Faustino San Giuliano Madonnina- 4Vile	260	40,56	1.134	23.525	17.849	155.673	4,36	90,48	0
T o t a l e	641	100,00	2.759	58.554	45.038	372.562	4,30	91,35	3.784

(*) Per SUPERF. ATTIVITA' sengono intese tutte le superfici all' interno di opere definite residenziali (per prevalenza nell' uso del fabbricato) nelle quali vengono svolte attivita' turistiche, commerciali, direzionali.

TAV. E.16 - SUPERFICIE DELLE OPERE RITIRATE ED ULTIMATE PER REGIME DEI SUOLI - COMUNE DI MODENA - ANNO 2008

Interventi su aree non edificate				
Regime dei suoli	Ritirate		Ultimate	
	Ass.	%	Ass.	%
<u>Residenziali</u>				
Area Proprieta' Privata	25.630	46,39	45.402	77,54
Area Proprieta' Pubblica	29.621	53,61	13.152	22,46
Totale	55.251	100,00	58.554	100,00
<u>Non Residenziali</u>				
Area Proprieta' Privata	80.456	87,51	89.598	96,46
Area Proprieta' Pubblica	11.482	12,49	3.288	3,54
Totale	91.938	100,00	92.886	100,00

GRAF. 16.a - SUPERFICIE DELLE OPERE RESIDENZIALI PER REGIME DEI SUOLI - ANNO 2008

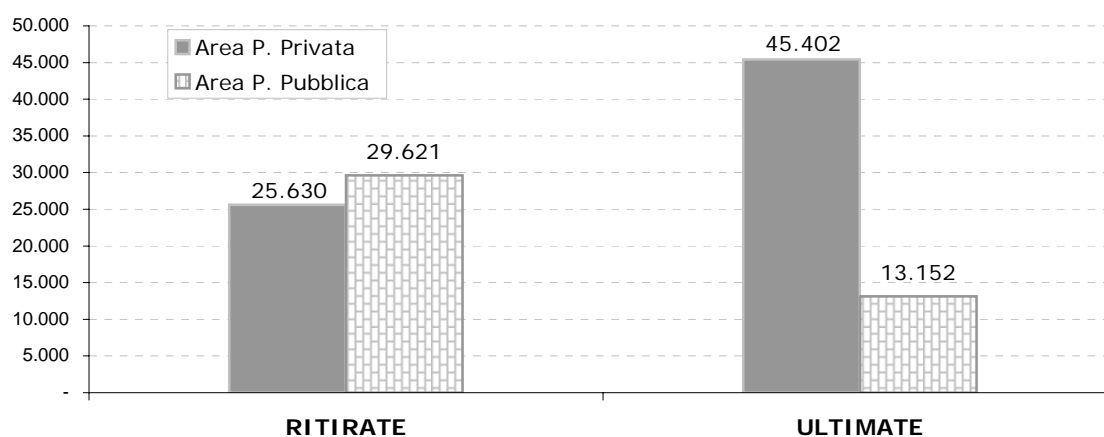

GRAF. 16.b - SUPERFICIE DELLE OPERE NON RESIDENZIALI PER REGIME DEI SUOLI - ANNO 2008

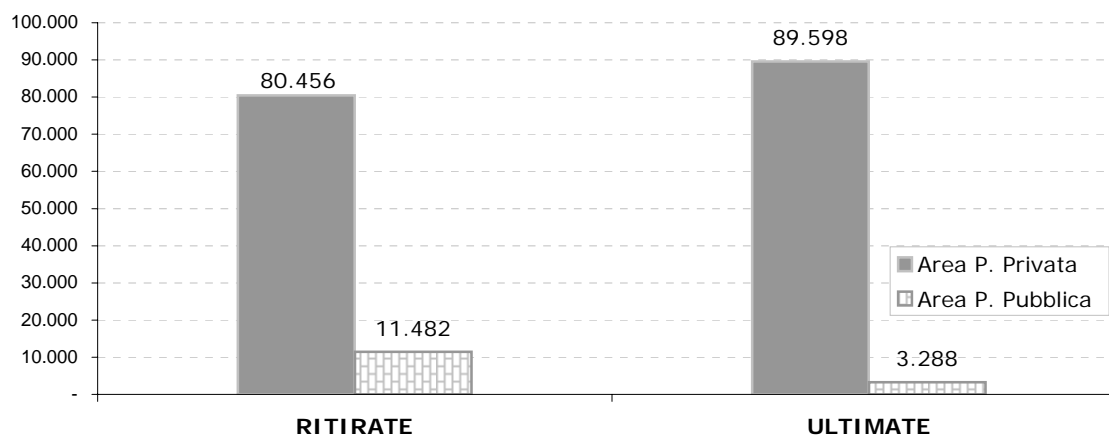

TAV. E.17 - ATTIVITA' EDILIZIA NON RESIDENZIALE NEL COMUNE DI MODENA - ANNO 2008

- Opere ritirate dal concessionario

Settore attività economica (*)	Dati assoluti						Dati percentuali					
	n.	Superficie lorda (mq.)				Volume (Mc.)	n.	Superficie lorda (mq.)				Vol. (Mc.)
		Attiv. Econ.	Sup. Amm.	Altra sup.	Sup. Totale			Attiv. Econ.	Sup. Amm.	Altra sup.	Sup. Tot.	
Agricoltura	2	1.445	0	0	1.445	8.971	4,17	1,73	-	-	1,57	1,39
Ind. e artigianato	27	57.453	6.025	809	64.287	492.993	56,25	68,79	98,35	35,20	69,92	76,27
Commer. - P. Esercizi	6	9.705	0	0	9.705	42.096	12,50	11,62	0,00	0,00	10,56	6,51
Servizi	-	-	-	-	-	-	-	-	-	-	-	-
Tot. Att. Economiche	35	68.603	6.025	809	75.437	544.060	72,92	82,15	98,35	35,20	82,05	84,17
Altre Attività	13	14.911	101	1.489	16.501	102.327	27,08	17,85	1,65	64,80	17,95	15,83
Totale	48	83.514	6.126	2.298	91.938	646.387	100,0	100,0	100,0	100,0	100,0	100,0

- Opere ultimate

Settore attività economica (*)	Dati assoluti						Dati percentuali					
	n.	Superficie lorda (mq.)				Volume (Mc.)	n.	Superficie lorda (mq.)				Vol. (Mc.)
		Attiv. Econ.	Sup. Amm.	Altra sup.	Sup. Totale			Attiv. Econ.	Sup. Amm.	Altra sup.	Sup. Tot.	
Agricoltura	1	1.080	0	0	1.080	9.504	1,92	1,30	0	0	1,16	1,53
Ind. e artigianato	22	48.542	2.298	1.052	51.892	360.946	42,31	58,33	76,47	15,79	55,87	58,12
Commer. - P. Esercizi	8	19.663	49	4875	24.587	100.595	15,38	23,63	1,63	73,18	26,47	16,20
Servizi	-	-	-	-	-	-	-	-	-	-	-	-
Tot. Att. Economiche	31	69.285	2.347	5.927	77.559	471.045	59,62	83,26	78,10	88,97	83,50	75,85
Altre Attività	21	13.934	658	735	15.327	149.984	40,38	16,74	21,90	11,03	16,50	24,15
Totale	52	83.219	3.005	6.662	92.886	621.029	100,0	100,0	100,0	100,0	100,0	100,0

(*) Il settore di attività economica è stato attribuito in base alla destinazione prevalente del fabbricato.

I SERVIZI comprendono:

- 1) i trasporti e le comunicazioni
- 2) il credito e le assicurazioni

Le ALTRE ATTIVITA' comprendono:

- 1) gli edifici pubblici
- 2) gli edifici scolastici
- 3) i fabbricati destinati a servizi sanitari, sportivi, ricreativi ecc..

- La superficie, indicata al lordo delle tramezzature e delle tamponature esterne, comprende:

- 1) la superficie per l'esercizio dell'attività
- 2) la superficie per servizi amministrativi
- 1) la superficie per altri usi (abitazioni, mense aziendali, ecc.).

- Per volume si intende lo spazio compreso tra le pareti esterne, il pavimento più basso e la copertura, misurato all'esterno.

**TAV. E.18 - OPERE NON RESIDENZIALI RITIRATE E ULTIMATE PER SUPERFICIE LORDA, CIRCOSCRIZIONI E SETTORI DI ATTIVITA' ECONOMICA
COMUNE DI MODENA - ANNO 2008**

- Opere ritirate dal concessionario

Circoscrizioni		Settore di attività economica					totale
		Agric.	Ind. Art.	Commer.	Servizi	Alt. Att.	
1- Centro Storico, S. Cataldo	Ass. %	- -	- -	550 14,67	-	3.200 85,33	3.750 100,00
2- S. Lazzaro, Modena Est Crocetta	Ass. %		33.405 71,24	4.379 9,34	154 0,33	8.952 19,09	46.890 100,00
3- Buon Pastore, S. Agnese S. Damaso	Ass. %	1.445 6,13	19.614 83,25		-	2.501 10,62	23.560 100,00
4- S. Faustino, 4 Ville, S. Giuliano, Madonnina	Ass. %		11.268 63,63	4.776 26,97		1.694 9,40	17.738 100,00
Totale	Ass. %	1.445 1,57	64.287 69,92	9.705 10,56	154 0,16	16.347 17,78	91.938 100,00

- Opere ultimate

Circoscrizioni		Settore di attività economica					totale
		Agric.	Ind. Art.	Commer.	Servizi	Alt. Att.	
1- Centro Storico, S. Cataldo	Ass. %	- -	- -	- -	- -	- -	- -
2- S. Lazzaro, Modena Est Crocetta	Ass. %		32.121 78,55	276 0,67	-	8.500 20,78	40.897 100,00
3- Buon Pastore, S. Agnese S. Damaso	Ass. %		6.529 60,67	1.537 14,28		2.696 25,05	10.762 100,00
4- S. Faustino, 4 Ville, S. Giuliano, Madonnina	Ass. %	1.080 2,62	13.242 32,12	22.774 55,24	-	4.131 10,02	41.227 100,00
Totale	Ass. %	1.080 1,16	51.892 55,87	24.587 26,47	-	15.327 16,50	92.886 100,00

**GRAF. E.18 - OPERE NON RESIDENZIALI RITIRATE ED ULTIMATE
SUDDIVISE PER CIRCOSCRIZIONI, SUPERF. LORDA - ANNO 2008**

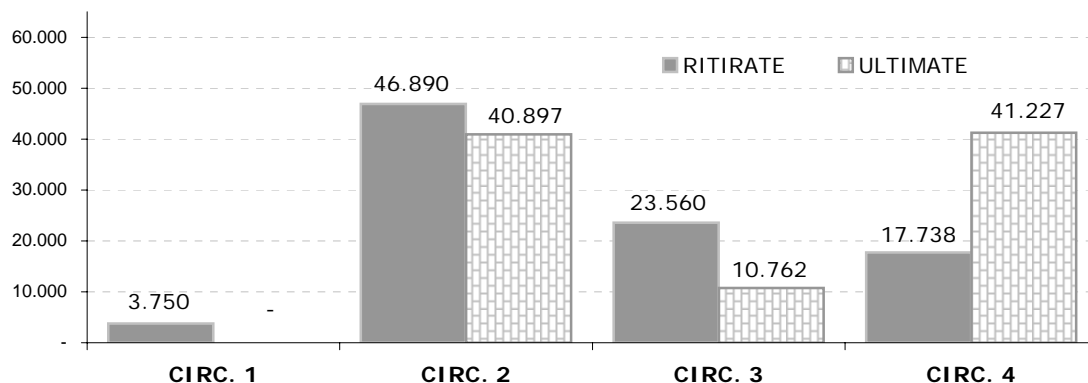

TAV. E.19 - ELENCO DOMANDE PRESENTATE PER TIPO PRATICA E MESE - ANNO 2008

Tipo di conc./aut.	Gen	Feb	Mar	Apr	Mag	Giu	Lug	Ago	Set	Ott	Nov	Dic	tot.	% sul totale
Op. eseguite o in corso(1)	10	12	16	8	14	15	19	8	8	16	14	10	150	5,00
Rich. Provvedimenti (2)	21	46	59	62	73	59	64	29	36	47	44	56	596	19,85
Comunic. Inizio lavori (3)	164	208	185	220	253	169	234	137	122	189	137	211	2229	74,23
Richiesta pareri (4)	1	-	-	3	3	3	3	4	-	6	1	4	28	0,93
TOTALE	196	266	260	293	343	246	320	178	166	258	196	281	3003	100,00

TAV. E. 19a - ELENCO DOMANDE NOTIFICATE PER TIPO DI PRATICA E MESE - ANNO 2008

Tipo di conc./aut.	Gen.	Feb	Mar	Apr	Mag	Giu	Lug	Ago	Set	Ott	Nov	Dic	tot.	% sul totale
Op. eseguite o in corso (1)	11	7	15	2	11	4	6	6	5	10	11	2	90	14,63
Rich. Provvedimenti (2)	45	38	30	50	45	17	51	36	55	57	47	37	508	82,60
Rich. Pareri (4)	2	3	-	2	1	-	1	1	2	2	1	2	17	2,76
TOTALE	58	48	45	54	57	21	58	43	62	69	59	41	615	100,00

TAV. E. 19b - ELENCO DOMANDE RITIRATE PER TIPO DI PRATICA E MESE - ANNO 2008

Tipo di conc./aut.	Gen	Feb	Mar	Apr	Mag	Giu	Lug	Ago	Set	Ott	Nov	Dic	tot.	% sul totale
Op. eseguite o in corso (1)	2	3	1	2	1	2	-	2	1	-	-	-	14	2,72
Rich. Provvedimenti (2)	36	38	31	44	42	25	53	27	57	57	39	52	501	97,28
Rich. Pareri (4)	1	2	1	2	-	-	1	-	2	1	-	3	13	2,11
TOTALE	38	41	32	46	43	27	53	29	58	57	39	52	515	100,00

Note:

(1) "ACCERTAMENTO DI CONFORMITA'" opere eseguite o in corso di esecuzione, comprendono i codici pratiche:

- 'DS' DIA i in sanatoria
- 'PS' permesso di costruire in sanatoria .
- 'DT' Denuncia inizio attivita' tardiva. (per opere in corso di esecuzione).

(2) "RICHIESTA PROVVEDIMENTI" richieste finalizzate all'esecuzione di opere edilizie, comprendono codici pratiche:

- PC - permesso di costruire
- AB - controllo abitabilità fino ad esaurimento pratiche (sostituito poi con AG)
- AG - conformità edilizia e agibilità

(3) "COMUNICAZIONI" riguardano comunicazioni di inizio lavori e denuncia inizio attivita', comprendono i codici pratiche:

- 'DA' Denuncia inizio attivita'.

(4) "RICHIESTE PARERI" comprendono i codici pratiche:

- 'VP' Valutazione Preventiva
- 'OC' Opere Comunali.
- 'OP' Opere Pubbliche art. 81.

(5) "SANATORIE" (opere realizzate da oltre dieci anni in assenza di titolo abilitativo):
"SANATORIE MINORI" codici SM (art. 34.3 del R.U.E.)

VARIE



ANNUARIO
STATISTICO
2008

POPOLAZIONE RESIDENTE NEL COMUNE DI MODENA AL 31/12/2008

TAV. F.1 - I PRIMI 50 COGNOMI
A MODENA

Cognomi dei residenti	N°
FERRARI	1.775
BARBIERI	988
MALAGOLI	724
VACCARI	658
ROSSI	641
LUGLI	540
BARALDI	526
BORGHI	498
RIGHI	496
MONTORSI	490
MARTINELLI	487
MONTANARI	459
LUPPI	434
SALA	424
VENTURELLI	417
CORRADINI	392
MORSELLI	375
PICCININI	370
GOZZI	364
REGGIANI	363
GOLDONI	362
MESSORI	360
NERI	357
FRANCHINI	347
GARUTI	345
GUERZONI	339
MORANDI	338
VECCHI	334
ANSALONI	327
BELLEI	313
MALAVASI	301
CUOGHI	300
CAVANI	298
CAVAZZUTI	294
RINALDI	294
RONCAGLIA	294
ASCARI	290
BORSARI	286
MANTOVANI	286
PANINI	286
VANDELLI	285
GALLI	283
GAVIOLI	282
MANFREDINI	280
BERGAMINI	275
LODI	270
BERSELLI	266
ZANASI	266
FONTANA	264
RUSSO	262

TAV. F. 2 - I PRIMI 50 NOMI DEI RESIDENTI A
MODENA AL 31/12/2008

residenti Maschi	N°
ANDREA	2.200
MARCO	2.073
FRANCESCO	1.956
GIUSEPPE	1.938
ALESSANDRO	1.776
GIOVANNI	1.614
LUCA	1.554
ROBERTO	1.545
PAOLO	1.463
ANTONIO	1.441
STEFANO	1.380
FRANCO	1.215
MATTEO	1.133
GIORGIO	1.116
MASSIMO	1.066
CLAUDIO	1.050
DAVIDE	1.049
MARIO	969
ALBERTO	928
LUIGI	916
MAURIZIO	854
ENRICO	847
MAURO	836
FABIO	823
CARLO	814
LUCIANO	745
RICCARDO	737
DANIELE	732
LORENZO	707
VINCENZO	682
FEDERICO	673
SIMONE	662
GABRIELE	620
MICHELE	596
PIETRO	593
SALVATORE	587
SERGIO	542
FILIPPO	515
FABRIZIO	501
GIACOMO	498
ANGELO	489
GIANNI	485
MARCELLO	482
NICOLA	477
GIANCARLO	441
BRUNO	435
DOMENICO	420
GIULIANO	408
MATTIA	374
GIANLUCA	355

residenti Femmine	N°
MARIA	2.365
ANNA	1.948
FRANCESCA	1.557
PAOLA	1.329
GIULIA	1.263
LAURA	1.164
ELENA	1.127
CHIARA	1.081
SILVIA	981
ANNA MARIA	930
SARA	906
DANIELA	859
GIOVANNA	859
FRANCA	852
PATRIZIA	832
ELISA	818
LUCIA	796
CARLA	762
MONICA	692
ANGELA	691
CRISTINA	688
VALENTINA	676
ROBERTA	632
BARBARA	621
ALESSANDRA	617
FEDERICA	614
STEFANIA	602
GIUSEPPINA	601
SILVANA	576
SIMONA	567
ANTONELLA	561
CLAUDIA	546
ROSA	540
MARISA	533
LUCIANA	532
GABRIELLA	522
MARTINA	522
LUISA	513
ELISABETTA	512
ALESSIA	485
ROSANNA	482
RITA	475
ALICE	449
MARTA	429
GIULIANA	404
TERESA	394
MARIA LUISA	390
CATERINA	380
MARIA TERESA	370
ANTONIETTA	360

TAV. F. 3 - NOMI DEI NATI RESIDENTI A MODENA NEL 2008

(attribuiti ad almeno 3 persone)

NATE residenti nel 2008	N°
GIULIA	30
SARA	30
ALESSIA	22
SOFIA	21
CHIARA	19
ALICE	18
MARTINA	18
AURORA	16
MATILDE	16
BEATRICE	12
ELENA	12
ARIANNA	11
EMMA	11
ANNA	10
LAURA	10
MARGHERITA	10
FRANCESCA	9
LUDOVICA	9
VITTORIA	9
ELEONORA	8
GIORGIA	8
AGNESE	7
GRETA	7
VALENTINA	7
VIOLA	7
CAMILLA	6
CECILIA	6
ELISA	6
GIADA	6
GINEVRA	6
REBECCA	6
GLORIA	5
ISABELLA	5
MADDALENA	5
NICOLE	5
NOEMI	5
ALESSANDRA	4
CARLOTTA	4
LETIZIA	4
LUCIA	4
MARTA	4
MELISSA	4
SERENA	4
AGATA	3
AMIRA	3
BIANCA	3
CATERINA	3
FEDERICA	3
GAIA	3
IRENE	3

NATI residenti nel 2008	N°
ALESSANDRO	41
FRANCESCO	37
LUCA	25
LORENZO	24
DAVIDE	23
RICCARDO	23
ANDREA	21
GABRIELE	20
MATTEO	18
EDOARDO	16
FILIPPO	16
MATTIA	16
GIACOMO	15
SIMONE	15
PIETRO	14
FEDERICO	13
LEONARDO	13
TOMMASO	13
CHRISTIAN	12
JACOPO	11
SAMUELE	11
MARCO	10
NICOLO'	10
DIEGO	9
GIOVANNI	9
EMANUELE	7
GIUSEPPE	7
ALESSIO	6
CARLO	5
FABIO	5
MANUEL	5
ADAM	4
ALEX	4
ANTONIO	4
DARIO	4
GIULIO	4
LUDOVICO	4
LUIGI	4
MARCELLO	4
MICHELE	4
NICOLA	4
NICOLAS	4
RAYAN	4
ADEM	3
ALBERTO	3
ANGELO	3
CRISTIAN	3
DANIEL	3
GIOELE	3
GIORGIO	3

TAV. G.1 - TEMPERATURE MINIME E MASSIME A MODENA DAL 1960 AL 2008

Anni	Temperatura annua media	Temperatura assoluta annua			
		minima	data	massima	data
1960	13,0	-12,4	19/01/1960	31,6	20/06/1960
1961	14,3	-8,1	22/01/1961	34,3	10/08/1961
1962	13,0	-5,0	24/12/1962	35,3	15/08/1962
1963	12,8	-12,3	01/02/1963	32,6	03/08/1963
1964	13,1	-11,6	06/01/1964	34,3	02/08/1964
1965	12,6	-8,4	25/11/1965	34,2	26/06/1965
1966	13,6	-12,1	20/01/1966	34,1	14/08/1966
1967	13,8	-9,6	12/01/1967	35,0	23/07/1967
1968	13,5	-7,3	11/01/1968	37,3	11/07/1968
1969	13,2	-7,5	09/12/1969	34,0	18/07/1969
1970	13,5	-5,2	21/12/1970	32,9	28/06/1970
1971	13,7	-7,5	04/01/1971	34,0	12/07/1971
1972	13,3	-3,2	27/01/1972	33,0	09/07/1972
1973	13,5	-4,8	04/12/1973	33,5	06/07/1973
1974	13,9	-1,8	23/12/1974	35,0	17/08/1974
1975	14,0	-4,0	23/12/1975	33,2	15/07/1975
1976	13,6	-5,2	30/12/1976	34,0	17/07/1976
1977	13,9	-4,2	05/12/1977	32,7	12/07/1977
1978	13,3	-3,5	07/12/1978	32,2	18/07/1978
1979	13,2	-8,9	08/01/1979	32,0	08/08/1979
1980	12,9	-9,0	14/01/1980	35,1	03/08/1980
1981	12,7	-6,3	28/01/1981	33,0	16/06/1981
1982	13,6	-4,0	31/12/1982	33,8	26/06/1982
1983	13,9	-4,3	13/01/1983	38,5	29/07/1983
1984	12,8	-3,8	16/02/1984	34,0	12/07/1984
1985	13,5	-15,5	11/01/1985	35,4	29/07/1985
1986	13,7	-4,6	09/02/1986	33,8	12/08/1986
1987	13,6	-6,2	13/01/1987	35,3	25/07/1987
1988	14,4	-2,7	24/11/1988	35,7	24/07/1988
1989	13,1	-6,3	05/01/1989	32,5	31/07/1989
1990	13,6	-6,9	05/01/1990	33,2	01/07/1990
1991	12,9	-9,8	07/02/1991	34,0	13/07/1991
1992	13,4	-4,8	29/12/1992	33,5	08/08/1992
1993	13,5	-4,6	02/01/1993	33,8	05/08/1993
1994	14,7	-4,2	17/02/1994	36,3	10/08/1994
1995	13,7	-2,8	09/01/1995	34,5	27/07/1995
1996	13,8	-5,6	29/12/1996	33,3	02/08/1996
1997	15,2	-1,9	01/01/1997	32,8	15/08/1997
1998	15,1	-4	26/12/1998	36,0	10/08/1998
1999	15,0	-3,1	31/01/1999	35,1	08/08/1999
2000	15,6	-5,1	24/12/2000	34,7	19/08/2000
2001	15,1	-3,4	18/12/2001	34,4	15/07/2001
2002	15,2	-6,4	18/01/2002	35,7	23/06/2002
2003	15,5	-3,8	13/01/2003	37,9	06/08/2003
2004	14,8	-4	26/01/2004	34,7	22/07/2004
2005	14,3	-5	02/03/2005	36,3	29/06/2005
2006	15,2	-4,1	19/01/2006	36,3	22/07/2006
2007	15,9	-2,7	30/01/2007	35,8	20/07/2007
2008	15,6	-1,0	24/12/2008	34,8	04/08/2008

Fonte:

Tavole aggiornate in base alla pubblicazione "L'Osservatorio di Modena: 180 anni di misure Meteorologiche, L.Lombroso e S.Quattrocchi, Edizioni SMS - Fondazione Cassa di Risparmio di Modena".

TAV. G.2 - PRECIPITAZIONI IDRICHE A MODENA DAL 1960 AL 2008

Anni	PRECIPITAZIONI IDRICHE			
	freq. in gg.	quantità in cm.	max (cm.) giornaliera	data
1960	160	854,70	45,1	19/04/1960
1961	102	532,50	36,7	24/04/1961
1962	106	622,60	59,4	01/11/1962
1963	133	731,50	49,0	08/09/1963
1964	117	893,40	49,4	14/10/1964
1965	111	700,00	37,3	09/04/1965
1966	114	701,50	68,6	04/11/1966
1967	84	455,80	53,3	27/12/1967
1968	113	740,50	50,2	16/11/1968
1969	111	704,30	42,8	16/08/1969
1970	104	541,90	28,4	09/06/1970
1971	88	504,00	35,6	28/11/1971
1972	112	911,10	78,1	15/09/1972
1973	81	664,20	45,9	25/09/1973
1974	103	464,40	25,7	27/08/1974
1975	102	603,80	33,7	12/10/1975
1976	122	628,70	43,2	16/02/1976
1977	95	599,80	50,4	28/08/1977
1978	106	597,60	35,8	02/10/1978
1979	100	462,30	42,8	19/08/1979
1980	113	537,80	37,0	04/11/1980
1981	79	457,50	42,0	03/09/1981
1982	89	600,30	34,0	09/11/1982
1983	71	354,60	32,0	29/03/1983
1984	95	739,60	53,0	09/08/1984
1985	84	459,60	26,6	29/10/1985
1986	84	572,60	40,4	14/07/1986
1987	101	572,40	43,0	25/08/1987
1988	78	451,80	51,4	25/06/1988
1989	99	708,60	64,8	28/08/1989
1990	105	808,90	165,4	05/10/1990
1991	105	818,00	50,8	12/10/1991
1992	117	720,60	61,3	08/12/1992
1993	115	592,10	38,7	25/03/1993
1994	108	719,30	53,5	12/06/1994
1995	112	712,00	44,6	23/06/1995
1996	127	829,40	57,8	08/10/1996
1997	86	427,20	23,3	01/06/1997
1998	90	521,00	42,7	17/08/1998
1999	116	857,70	57,2	21/10/1999
2000	137	620,30	47,5	08/07/2000
2001	110	702,10	49,7	21/05/2001
2002	126	916,70	58,5	26/08/2002
2003	103	578,30	49,8	03/04/2003
2004	119	761,40	45,6	31/10/2004
2005	116	882,50	99,6	28/08/2005
2006	91	408,30	27,2	30/05/2006
2007	99	635,30	84,7	30/10/2007
2008	121	788,80	57,7	19/05/2008

Fonte:

Tavole aggiornate in base alla pubblicazione "L'Osservatorio di Modena: 180 anni di misure Meteorologiche, L.Lombroso e S.Quattrocchi, Edizioni SMS - Fondazione Cassa di Risparmio di Modena".

TAV. G.3 - PRECIPITAZIONI NEVOSE A MODENA DAL 1960 AL 2008

Anni	PRECIPITAZIONI NEVOSE			
	freq. in gg.	quantità in cm.	max (cm.) giornaliera	data
1960	10	64	18	15/01/1960
1961	8	27	14	24/12/1961
1962	8	27	8	29/12/1962
1963	16	134	35	16/12/1963
1964	4	14	5	06/03/1964
1965	3	28	22	23/11/1965
1966	10	35	7	15/01/1966
1967	4	18	8	11/12/1967
1968	7	25	7	01/01/1968
1969	10	62	20	05/02/1969
1970	6	37	13	22/12/1970
1971	9	30	7	25/11/1971
1972	5	28	10	28/01/1972
1973	1	4	4	01/01/1973
1974	1	9	9	02/03/1974
1975	0	0	0	01/01/1975
1976	10	36	11	09/03/1976
1977	4	23	16	26/11/1977
1978	3	22	10	19/12/1978
1979	6	35	9	02/01/1979
1980	10	45	9	06/01/1980
1981	5	18	12	13/01/1981
1982	2	5	4	27/01/1982
1983	4	20	15	16/12/1983
1984	9	40	12	03/03/1984
1985	12	67	15	09/01/1985
1986	10	61	18	01/03/1986
1987	5	46	19	14/01/1987
1988	2	10	8	21/11/1988
1989	0	0	0	01/01/1989
1990	5	17	9	27/03/1990
1991	8	64	15	18/04/1991
1992	5	20	7	20/01/1992
1993	5	11	6	26/12/1993
1994	1	7	7	01/01/1994
1995	5	28	20	13/12/1995
1996	8	17	4	05/01/1996
1997	3	24	15	01/01/1997
1998	1	4	4	24/03/1998
1999	4	46	25	21/11/1999
2000	2	8	5	23/01/2000
2001	3	14	10	13/12/2001
2002	2	10	8	15/01/2002
2003	6	16	8	09/01/2003
2004	13	93	40	28/02/2004
2005	13	73	20	21/02/2005
2006	5	16	6	26/01/2006
2007	0	0	0	-
2008	3	15,00	5,0	(*)

(*): max neve identico, 5 cm. il 03/01, 28/11 e 28/12

Fonte:

Tavole aggiornate in base alla pubblicazione "L'Osservatorio di Modena: 180 anni di misure Meteorologiche, L.Lombroso e S.Quattrocchi, Edizioni SMS - Fondazione Cassa di Risparmio di Modena".

TAV. H.1 - RICETTIVITA' ALBERGHIERA - SERIE STORICA DAL 1998 AL 2008
ALBERGHI A : 5-4-3-2-1 STELLE E RESIDENZE TURISTICO ALBERGHIERE

Anni	Esercizi alberg.	Letti	Camere	Bagni	gg. Letto dispon.	MOVIMENTO TURISTI						% Utilizzo lordo**
						Arrivi			Presenze			
						italiani	stranieri	totale	italiani	stranieri	totale	
1998	38	3.420	1.801	1.772	1.129.028	170.654	77.136	247.790	310.980	247.790	558.770	49,5
1999	34	3.262	1.712	1.704	1.093.753	170.210	81.432	251.642	312.600	148.886	461.486	42,2
2000	35	3.239	1.703	1.696	1.087.734	168.476	170.248	338.724	294.404	324.317	618.721	56,9
2001	36	3.281	1.731	1.741	1.101.697	163.872	82.369	246.241	308.728	156.414	465.142	42,2
2002	36	3.210	1.735	1.744	1.080.929	165.244	80.859	246.103	321.019	157.599	478.618	44,3
2003	37	3.262	1.759	1.739	1.093.251	156.457	74.445	230.902	329.450	161.598	491.048	44,9
2004	38	3.257	1.750	1.742	1.090.980	151.158	71.947	223.105	290.408	151.885	442.293	40,5
2005	39	3.319	1.750	1.767	1.187.838	146.818	68.577	215.395	269.308	165.727	435.035	36,6
2006	39	3.319	1.789	1.838	1.187.838	143.551	72.275	215.826	265.393	172.404	437.797	36,9
2007	38	3.440	1.818	1.800	1.228.588	139.664	68.378	208.042	164.194	235.654	399.848	32,5
2008	38	3.440	1.818	1.800	1.227.010	138.892	63.545	202.437	248.860	157.495	406.355	33,1

** indice di utilizzo lordo (calcolato in questo modo: totale presenze*100/giornate letto-disponibili)

FONTE: PROVINCIA DI MODENA SERVIZIO ATTIVITA' TURISTICHE

TAV. H. 2 - ESERCIZI COMPLEMENTARI (*) DAL 1998 AL 2008

Anni	esercizi complementari	letti	camere	bagni	gg. Letto dispon.	MOVIMENTO TURISTI						% Utilizzo lordo**
						Arrivi			Presenze			
						italiani	stranieri	totale	italiani	stranieri	totale	
1998	2	280	-	-	-	1.755	5.901	7.656	4.982	9.187	14.169	
1999	32	469	150	-	98.538	1.456	5.185	6.641	9.720	7.221	16.941	17,2
2000	30	426	139	-	86.556	2.772	6.596	9.368	12.491	12.966	25.457	29,4
2001	29	542	218	-	125.198	3.248	7.526	10.774	25.076	14.886	39.962	31,9
2002	33	553	223	5	144.959	4.756	12.036	16.792	27.251	26.453	53.704	37,0
2003	47	597	249	13	158.704	5.779	7.996	13.775	29.338	17.939	47.277	29,8
2004	54	630	291	20	136.157	6.722	7.688	14.410	32.831	20.190	53.021	38,9
2005	59	706	313	22	* 266.440	8.410	7.789	16.199	36.030	19.777	55.807	20,9
2006	59	748	320	190	* 283.036	9.163	9.123	18.286	41.797	23.758	65.555	22,8
2007	58	814	343	240	* 295.480	10.530	10.259	20.789	32.140	22.140	54.280	18,4
2008	52	801	334	229	* 287.619	6.490	6.405	12.895	35.181	14.534	49.715	19,9

* dall'anno 2005 gli esercizi complementari sono stati considerati "aperti tutti i giorni dell'anno"

** Indice di utilizzo lordo (calcolato in questo modo: totale presenze*100/giornate letto - disponibili)

FONTE: PROVINCIA DI MODENA SERVIZIO ATTIVITA' TURISTICHE

TAV. H. 3 - RICETTIVITA' ALBERGHIERA NEGLI ESERCIZI COMPLEMENTARI PER TIPO DI ESERCIZIO
- ANNO 2008

- Esercizi Alberghieri

TIPO ESERCIZIO	N. ESERC.	N. LETTI	N. CAMERE	N. BAGNI	GG. LETTO DISPON.	MOVIMENTO TURISTICO ALBERGHIERO					
						Arrivi			Presenze		
						italiani	stranieri	totale	italiani	stranieri	totale
5 stelle	1	60	30	30	21.900	1.374	2.116	3.490	1.659	4.116	5.775
4 stelle	8	1.453	723	730	516.430	54.581	31.540	86.121	84.331	73.681	158.012
3 stelle	18	1.621	886	885	579.277	73.196	27.209	100.405	126.054	69.970	196.024
2 stelle	5	146	87	76	52.581	8.334	2.132	10.466	17.109	6.008	23.117
1 stella	2	38	22	9	13.870	893	514	1.407	4.079	2.350	6.429
Res. Turist. Albergh.	4	122	70	70	44.530	514	34	548	15.628	1.370	16.998

- Esercizi complementari

TIPO ESERCIZIO	N. ESERC.	N. LETTI	N. CAMERE	N. BAGNI	GG. LETTO DISPON.	MOVIMENTO TURISTICO ALBERGHIERO					
						Arrivi			Presenze		
						italiani	stranieri	totale	italiani	stranieri	totale
Alloggi in affitto	17	127	72	44	45.675	518	110	628	6.241	664	6.905
Campeggi e Vill. Turist.	2	240	70	18	87.600	1.442	5.693	7.135	5.295	10.417	15.712
Strutt. ricett.	33	426	192	166	154.344	4.530	602	5.132	23.645	3.453	27.098

FONTE: PROVINCIA DI MODENA SERVIZIO ATTIVITA' TURISTICHE

**TAV. H.4 - RICETTIVITA' ALBERGHIERA PER CATEGORIA E NAZIONALITA' DEI CLIENTI STRANIERI -
COMUNE DI MODENA - ANNO 2008**

PAESI ESTERI	5 STELLE		4 STELLE		3 STELLE		2 STELLE		1 STELLA		RESID. ALBERG.		TOTALE GENERALE		ESERCIZI COMPLEM.	
	Arr.	Pres.	Arr.	Pres.	Arr.	Pres.	Arr.	Pres.	Arr.	Pres.	Arr.	Pres.	Arr.	Pres.	Arr.	Pres.
Austria	38	158	810	4478	984	5136	26	51	4	4	-	-	1862	9827	121	848
Belgio	116	222	1148	3578	773	2958	28	43	5	5	-	-	2070	6806	196	466
Bulgaria	10	10	99	523	358	1421	81	336	2	2	3	66	553	2358	7	76
Cipro	-	-	3	15	3	4	-	-	-	-	-	-	6	19	2	24
Danimarca	56	103	541	1629	377	1069	16	36	1	1	-	-	991	2838	239	273
Estonia	2	2	44	313	33	85	1	1	1	5	1	19	82	425	3	6
Finlandia	12	24	222	636	263	980	6	6	6	9	-	-	509	1655	47	52
Francia	198	303	3003	6102	2559	7403	219	412	34	40	-	-	6013	14260	649	1769
Germania	231	362	4619	7806	3658	6994	124	426	22	81	-	-	8654	15669	1617	2204
Grecia	31	64	592	1064	457	994	20	70	3	3	-	-	1103	2195	8	42
Irlanda	12	23	223	412	223	616	8	10	8	51	-	-	474	1112	112	772
Lettonia	2	3	16	31	84	128	-	-	-	-	-	-	102	162	-	-
Lituania	-	-	68	107	81	241	13	44	-	-	-	-	162	392	-	-
Lussemburgo	3	3	111	197	22	30	-	-	-	-	-	-	136	230	2	5
Malta	-	-	21	60	85	169	-	-	1	10	-	-	107	239	3	3
Paesi Bassi	55	62	1371	2277	980	1951	46	116	16	27	-	-	2468	4433	1778	2083
Polonia	14	21	299	657	705	1538	44	148	11	122	2	8	1075	2494	79	440
Portogallo	15	16	196	467	169	389	9	26	-	-	-	-	389	898	21	35
Regno Unito	225	298	2730	5188	1221	2721	438	750	18	25	-	-	4632	8982	298	1551
Rep. Ceca	11	13	184	289	303	553	11	63	5	9	-	-	514	927	47	79
Romania	9	19	328	729	844	2691	210	771	142	1375	23	805	1556	6390	42	814
Slovacchia	8	9	45	80	195	395	5	9	3	3	-	-	256	496	7	9
Slovenia	2	4	174	243	228	504	10	19	-	-	-	-	414	770	46	104
Spagna	88	91	1233	2427	1018	2170	33	71	16	110	-	-	2388	4869	304	363
Svezia	60	86	1947	5268	753	1872	17	38	8	10	-	-	2785	7274	45	45
Ungheria	5	8	662	789	287	628	2	2	1	1	4	412	961	1840	30	35
TOTALE U.E.	1203	1904	20689	45365	16663	43640	1367	3448	307	1893	33	1310	40262	97560	5703	12098
Altri Paesi	47	80	854	2690	1539	4039	92	338	23	24	-	-	2555	7171	19	179
Croazia	13	34	172	512	172	714	10	28	1	3	-	-	368	1291	21	162
Islanda	2	2	8	13	4	13	-	-	-	-	-	-	14	28	-	-
Norvegia	26	48	238	465	212	451	23	68	11	15	-	-	510	1047	10	12
Russia	67	103	844	1984	368	1088	17	54	3	3	-	-	1299	3232	5	5
Svizzera-Liech.	125	147	1829	2572	1483	2368	56	257	23	39	-	-	3516	5383	298	442
Turchia	15	31	258	601	381	1198	8	13	7	9	-	-	669	1852	9	14
Ucraina	15	18	306	1004	194	449	45	101	2	4	-	-	562	1576	7	178
TOT.EUR. EXT.	310	463	4509	9841	4353	10320	251	859	70	97	-	-	9493	21580	369	992
Argentina	14	169	126	971	206	666	9	46	9	10	-	-	364	1862	20	34
Brasile	60	105	579	1812	542	1174	48	140	4	4	-	-	1233	3235	22	107
Canada	18	32	440	992	341	747	40	58	4	6	-	-	843	1835	30	158
Messico	14	37	189	345	83	175	3	4	4	4	-	-	293	565	4	4
Paesi A.Latina	20	42	230	665	184	362	25	91	6	18	-	-	465	1178	21	47
Stati U. America	229	377	1885	4042	1102	2563	53	136	15	44	1	60	3285	7222	35	84
Venezuela	8	22	62	129	101	207	12	58	-	-	-	-	183	416	20	69
TOT. AMERICA	363	784	3511	8956	2559	5894	190	533	42	86	1	60	6666	16313	152	503
Altri Asia	36	63	226	811	128	447	14	74	6	7	-	-	410	1402	-	-
Cina	14	30	491	1179	307	942	6	22	22	96	-	-	840	2269	8	28
Corea del sud	6	13	109	236	40	81	1	3	-	-	-	-	156	333	4	4
Giappone	15	15	431	914	309	651	4	14	10	24	-	-	769	1618	5	8
India	7	11	187	418	220	751	4	10	-	-	-	-	418	1190	6	16
Israele	10	20	140	517	146	314	9	53	2	2	-	-	307	906	4	46
Paesi M.Oriente	39	126	249	1100	185	653	20	60	13	37	-	-	506	1976	3	4
TOT. ASIA	127	278	1833	5175	1335	3839	58	236	53	166	-	-	3406	9694	30	106
Africa Mediter.	14	138	239	850	591	1283	133	421	29	79	-	-	1006	2771	34	598
Altri Africa	9	23	111	262	436	964	57	224	4	7	-	-	617	1480	15	62
Egitto	10	16	63	187	87	344	5	8	-	-	-	-	165	555	3	10
Sud Africa	11	19	36	95	25	48	-	-	2	4	-	-	74	166	7	16
TOT. AFRICA	44	196	449	1394	1139	2639	195	653	35	90	-	-	1862	4972	59	686
Australia	55	448	414	2499	439	1224	64	266	7	18	-	-	979	4455	62	119
Nuova Zelanda	7	17	59	125	108	785	7	13	-	-	-	-	181	940	28	28
TOT. OCEANIA	62	465	473	2624	547	2009	71	279	7	18	-	-	1160	5395	90	147
Paesi ex Europa	7	26	76	326	613	1629	-	-	-	-	-	-	696	1981	2	2
TOTALE	2116	4116	31540	73681	27209	69970	2132	6008	514	2350	34	1370	63545	157495	6405	14534

FONTE: PROVINCIA DI MODENA SERVIZIO ATTIVITA' TURISTICHE

**TAV. H.5 -RICETTIVITA' ALBERGHIERA PER CATEGORIA E REGIONI DI PROVENIENZA DEI CLIENTI
COMUNE DI MODENA - ANNO 2008**

REGIONE DI RESIDENZA	5 STELLE		4 STELLE		3 STELLE		2 STELLE		1 STELLA		RESID. TURIST. ALBERG.		TOTALE GENERALE		ESERCIZI COMPL.RI	
	Arr.	Pres.	Arr.	Pres.	Arr.	Pres.	Arr.	Pres.	Arr.	Pres.	Arr.	Pres.	Arr.	Pres.	Arr.	Pres.
Piemonte	103	104	4605	6566	7139	11596	346	562	42	249	20	871	12255	19948	680	2760
Val D'Aosta	4	4	104	216	167	348	14	19	2	4	-	-	291	591	66	124
Lombardia	298	339	9926	14566	10284	15588	748	1387	99	421	64	573	21419	32874	468	2057
Bolzano	3	4	605	874	493	767	33	72	-	-	2	11	1136	1728	19	28
Trento	-	-	186	387	329	542	44	61	11	20	5	6	575	1016	84	265
Veneto	58	58	3101	4484	4774	7571	408	838	26	33	14	253	8381	13237	270	1200
Friuli	13	15	914	1506	1506	2942	126	578	10	32	2	6	2571	5079	107	506
Liguria	60	64	1374	2518	2682	4230	188	358	23	60	10	360	4337	7590	226	994
Emilia.R.	220	229	6486	10152	7104	12306	691	1596	293	1732	108	9498	14902	35513	802	11258
Toscana	83	83	3405	4857	4367	7057	617	1107	55	104	27	789	8554	13997	319	899
Umbria	18	20	977	1585	1235	2033	147	221	13	97	-	-	2390	3956	90	186
Marche	35	40	1730	2659	2206	3860	360	812	42	242	15	98	4388	7711	201	720
Lazio	222	222	7105	10550	8461	13039	686	1161	67	171	59	319	16600	25462	464	1208
Abruzzo	52	211	1677	3314	2205	6096	428	807	9	88	34	139	4405	10655	129	630
Molise	13	19	198	405	466	983	88	148	6	10	8	132	779	1697	109	330
Campania	74	82	4831	7382	6657	11588	875	1916	54	194	48	1172	12539	22334	545	4042
Puglia	57	73	3381	5142	5930	10534	1252	2453	70	227	52	693	10742	19122	655	3294
Basilicata	6	14	421	630	724	1796	123	509	10	24	17	158	1301	3131	82	620
Calabria	16	27	1224	2120	2141	4509	372	747	16	120	9	61	3778	7584	309	1543
Sicilia	33	39	1726	3225	3198	6402	574	1300	38	230	12	396	5581	11592	260	1762
Sardegna	6	12	605	1193	1128	2267	214	457	7	21	8	93	1968	4043	605	755
Tot. Italia	1374	1659	54581	84331	73196	126054	8334	17109	893	4079	514	15628	138892	248860	6490	35181

FONTE: PROVINCIA DI MODENA SERVIZIO ATTIVITA' TURISTICHE

**TAV. H. 6 - PRESENZE ITALIANE PER REGIONI DI PROVENIENZA
COMUNE DI MODENA - SERIE STORICA ANNI 2006/2008**

PROVENIENZA	2006	2007	2008
Valle D'Aosta	456	452	591
Trento	1.579	1.538	1.016
Bolzano	1.889	1.897	1.728
Friuli	5.419	4.351	5.079
Liguria	8.632	6.657	7.590
Veneto	18.370	14.199	13.237
Piemonte	22.513	19.526	19.948
Emilia-Romagna	29.865	26.769	35.513
Lombardia	31.731	29.177	32.874
Umbria	4.625	3.977	3.956
Marche	10.987	7.101	7.711
Toscana	17.411	13.342	13.997
Lazio	27.881	24.309	25.462
Campania	24.997	23.023	22.334
Puglia	20.273	19.666	19.122
Molise	2.186	2.060	1.697
Basilicata	2.642	3.596	3.131
Sardegna	4.259	4.383	4.043
Abruzzo	7.463	8.522	10.655
Calabria	8.218	8.647	7.584
Sicilia	13.997	12.462	11.592
Totale Italia	265.393	235.654	248.860
TOTALE ITALIA NORD	120.454	104.566	117.576
TOTALE ITALIA CENTRO	60.904	48.729	51.126
TOTALE ITALIA SUD	84.035	82.359	80.158

FONTE: PROVINCIA DI MODENA SERVIZIO ATTIVITA' TURISTICHE

**TAV. H. 7 - PRESENZE DI STRANIERI NEGLI ESERCIZI ALBERGHIERI PER MACRO AREE
COMUNE DI MODENA - SERIE STORICA ANNI 2006/2008**

PROVENIENZA	2006	2007	2008
UNIONE EUROPEA	101.125	100.759	97.560
EUROPA NON UE	25.141	18.994	21.580
AFRICA	7.007	6.121	4.972
ASIA	14.126	13.379	9.694
AMERICA	18.205	16.547	16.313
OCEANIA	3.618	5.167	5.395
ALTRI PAESI EXTRAEUROPEI	3.182	3.227	1.981
TOTALE	172.404	164.194	157.495

FONTE: PROVINCIA DI MODENA SERVIZIO ATTIVITA' TURISTICHE

TAV. H.8 - ARRIVI DI ITALIANI E STRANIERI NEL COMUNE DI MODENA PER MESE E ANNO 2006/2008

MESE	ITALIANI			STRANIERI			TOTALE			VARIAZIONE %		
	2006	2007	2008	2006	2007	2008	2006	2007	2008	Ital.	Stran.	Tot.
GEN.	11.365	11.561	11.073	2.978	3.331	3.252	14.343	14.892	14.325	-4,2	-2,4	-3,8
FEB.	11.553	12.555	13.394	3.754	3.150	3.763	15.307	15.705	17.157	6,7	19,5	9,2
MAR.	15.563	15.011	13.530	5.704	3.555	5.245	21.267	18.566	18.775	-9,9	47,5	1,1
APR.	12.645	11.298	10.872	9.309	6.382	5.495	21.954	17.680	16.367	-3,8	-13,9	-7,4
MAG.	15.074	13.376	13.457	9.001	7.138	7.061	24.075	20.514	20.518	0,6	-1,1	0,0
GIU.	11.009	10.992	10.761	7.646	8.201	7.345	18.655	19.193	18.106	-2,1	-10,4	-5,7
LUG.	9.480	9.624	10.480	8.933	7.716	8.522	18.413	17.340	19.002	8,9	10,4	9,6
AGO.	6.636	6.025	6.013	6.431	8.536	5.305	13.067	14.561	11.318	-0,2	-37,9	-22,3
SET.	15.187	15.331	12.154	10.433	6.186	7.925	25.620	21.517	20.079	-20,7	28,1	-6,7
OTT.	16.114	14.941	15.181	8.854	9.127	7.928	24.968	24.068	23.109	1,6	-13,1	-4,0
NOV.	14.481	17.175	17.002	5.221	10.012	5.165	19.702	27.187	22.167	-1,0	-48,4	-18,5
DIC.	13.607	12.305	11.465	3.134	5.303	2.944	16.741	17.608	14.409	-6,8	-44,5	-18,2
TOT.	152.714	150.194	145.382	81.398	78.637	69.950	234.112	228.831	215.332	-3,2	-11,0	-5,9

FONTE: PROVINCIA DI MODENA SERVIZIO ATTIVITA' TURISTICHE

TAV. H.9 - PRESENZE DI ITALIANI E STRANIERI NEL COMUNE DI MODENA PER MESE E ANNO 2006/2008

MESE	ITALIANI			STRANIERI			TOTALE			VARIAZIONE %		
	2006	2007	2008	2006	2007	2008	2007	2007	2008	Ital.	Stran.	Tot.
GEN.	23.422	17.090	21.995	9.244	7.815	8.998	32.666	24.905	30.993	28,7	15,1	24,4
FEB.	23.495	18.508	25.377	10.763	9.110	10.555	34.258	27.618	35.932	37,1	15,9	30,1
MAR.	30.288	21.026	25.164	15.299	15.270	12.673	45.587	36.296	37.837	19,7	-17,0	4,2
APR.	25.569	16.640	25.387	22.490	16.163	17.157	48.059	32.803	42.544	52,6	6,1	29,7
MAG.	29.174	19.300	27.083	20.521	17.090	17.871	49.695	36.390	44.954	40,3	4,6	23,5
GIU.	22.794	18.726	21.048	17.345	13.338	17.984	40.139	32.064	39.032	12,4	34,8	21,7
LUG.	19.636	15.889	19.534	18.576	14.120	16.933	38.212	30.009	36.467	22,9	19,9	21,5
AGO.	14.042	10.525	12.406	11.870	8.163	9.773	25.912	18.688	22.179	17,9	19,7	18,7
SET.	30.628	23.189	22.882	25.700	18.938	17.885	56.328	42.127	40.767	-1,3	-5,6	-3,2
OTT.	35.233	25.994	29.466	20.690	21.654	19.901	55.923	47.648	49.367	13,4	-8,1	3,6
NOV.	27.715	29.094	30.921	14.404	14.706	14.121	42.119	43.800	45.042	6,3	-4,0	2,8
DIC.	25.194	19.673	22.778	9.260	7.827	8.178	34.454	27.500	30.956	15,8	4,5	12,6
TOT.	307.190	235.654	284.041	196.162	164.194	172.029	431.816	448.235	456.070	20,5	4,8	1,7

FONTE: PROVINCIA DI MODENA SERVIZIO ATTIVITA' TURISTICHE

TAV. I. 1 - ASILI NIDO NEL COMUNE DI MODENA - SERIE STORICA ANNI 2004/08

Anni scolastici	nidi comunali		nidi convenz.		TOTALE	
	sezioni	bimbi	sezioni	bimbi	sezioni	bimbi
2004-05	59	975	37	525	96	1.500
2005-06	58	952	40	596	98	1.548
2006-07	55	924	43	611	98	1.535
2007-08	54	961	45	632	99	1.593
2008-09	57	1.010	51	683	108	1.693

TAV. I. 2 - SCUOLE MATERNE NEL COMUNE DI MODENA - SERIE STORICA ANNI 2004/08

Anni scolastici	mater. com.li		mater. Statali		mater.conv.te		mater. Private		Totale	
	sezioni	bimbi	sezioni	bimbi	sezioni	bimbi	sezioni	bimbi	sezioni	bimbi
2004-05	69	1.746	34	834	20	450	67	1.559	190	4.589
2005-06	69	1.727	35	861	20	451	69	1.632	193	4.671
2006-07	69	1.694	35	833	22	457	69	1.652	195	4.636
2007-08	69	1.697	35	844	19	461	69	1.628	192	4.630
2008-09	69	1.689	35	857	20	455	69	1.722	193	4.723

TAV. I. 3 - SCUOLE ELEMENTARI NEL COMUNE DI MODENA - SERIE STORICA ANNI 2004/08

Anni scolastici	elem.statali		elem.parificate		Totale	
	classi	stud.	classi	stud.	classi	stud.
2004-05	302	6.603	51	979	353	7.582
2005-06	300	6.678	53	1.028	353	7.706
2006-07	304	6.842	55	1.059	359	7.901
2007-08	305	6.889	56	1.116	361	8.005
2008-09	306	6.952	60	1.189	366	8.141

TAV. I. 4 - STUDENTI NELLE SCUOLE ELEMENTARI PER CIRCOLO NEL COMUNE DI MODENA
SERIE STORICA ANNI 2004/08

elem.studenti	1° circ.	3° circ.	6° circ.	7° circ.	8° circ.	9° circ.	10° circ.	11° circ.	Totale
a.scol. 2004-05	957	737	793	1036	968	728	676	708	6.603
a.scol. 2005-06	960	783	802	1.000	972	737	692	732	6.678
a.scol. 2006-07	1.022	795	785	1.044	986	772	701	737	6.842
a.scol. 2007-08	1.015	827	757	1.000	1.004	791	728	767	6.889
a.scol. 2008-09	1.023	843	704	1.030	1.009	787	783	773	6.952

TAV. I. 5 - CLASSI NELLE SCUOLE ELEMENTARI PER CIRCOLO NEL COMUNE DI MODENA -
SERIE STORICA ANNI 2004/08

elem.classi	1° circ.	3° circ.	6° circ.	7° circ.	8° circ.	9° circ.	10° circ.	11° circ.	Totale
a.scol. 2004-05	41	35	39	43	42	34	33	35	302
a.scol. 2005-06	41	36	39	42	41	34	33	34	300
a.scol. 2006-07	43	37	38	44	41	35	32	34	304
a.scol. 2007-08	43	39	36	43	42	35	33	34	305
a.scol. 2008-09	43	40	34	43	43	35	34	34	306

TAV. I. 6 - SCUOLE MEDIE INFERIORI STATALI E PARIFICATE NEL COMUNE DI MODENA -
SERIE STORICA ANNI 2004/08

Anni scolastici	med.inf.statali		med.inf.parificate		Totale	
	classi	stud.	classi	stud.	classi	studenti
a.scol. 2004-05	181	4.264	17	349	198	4.613
a.scol. 2005-06	179	4.168	17	363	196	4.531
a.scol. 2006-07	178	4.232	17	384	195	4.616
a.scol. 2007-08	178	4.237	18	455	196	4.692
a.scol. 2008-09	182	4.280	19	487	201	4.767

TAV. I. 7 - SCUOLE MEDIE SUPERIORI STATALI E PARIFICATE NEL COMUNE DI MODENA -
SERIE STORICA ANNI 2004/08

Anni scolastici	med.sup.statali		med.sup.parificate		Totale	
	classi	stud.	classi	stud.	classi	studenti
a.scol. 2004-05	498	11.859	n.p.	n.p.	498	11.859
a.scol. 2005-06	513	12.044	n.p.	n.p.	513	12.044
a.scol. 2006-07	533	12.313	29	481	562	12.794
a.scol. 2007-08	552	12.735	32	486	584	13.221
a.scol. 2008-09	550	12.930	30	557	580	13.487

Fonte Comune di Modena

**TAV. I. 8 - UNIVERSITA' DEGLI STUDI MODENA E REGGIO EMILIA
SERIE STORICA DAL 2004 AL 2008**

MODENA anni	Economia M.Biagi	Farmacia	Giurisprudenza	Ingegneria	Lettere e Filosofia	Medicina Chirurgia	Bioscienze e Biotecnologie	Scienze Matematiche Fisiche Naturali	TOTALE
2004/05	2.684	775	2.522	2.364	1.256	2.046	717	861	13.225
2005/06	2.766	878	2.350	2.244	1.300	1.968	671	904	13.081
2006/07	3.013	925	2.316	2.261	1.403	1.917	651	946	13.432
2007/08	3.194	952	2.192	2.365	1.443	1.779	802	1.000	13.727
2008/09	3.275	958	1.976	2.440	1.388	1.791	815	1.012	13.655

REGGIO EMILIA anni	Agraria	Economia M. Biagi	Giurisprudenza	Ingegneria	Lettere e Filosofia	Medicina Chirurgia	Scienze della Comunicaz e dell'Economia	Scienze della formazione	TOTALE
2004/05	179	21	-Solo Modena -	748	195	599	1.962	845	4.549
2005/06	177	14	-Solo Modena -	763	70	540	2.006	1.112	4.682
2006/07	159	10	-Solo Modena -	729	40	581	1.940	1.296	4.755
2007/08	152	6	-Solo Modena -	732	22	635	2.001	1.395	4.943
2008/09	155	1	-Solo Modena -	719	13	706	1.860	1.527	4.981

Fonte: Università degli studi di Modena-Reggio Emilia

TAV. I. 9 - NIDI D'INFANZIA COMUNALI - ANNO SCOLASTICO 2008/2009

Nidi	sezioni	2008	nati 2007	nati 2006	totale
Amendola	4		28	28	56
Amendola P.T.			8	8	16
Barchetta	3	15	18	22	55
Cipi	3	10	18	22	50
Cividale	3	16	19	22	57
Edison	3	10	13	16	39
Edison P.T.				2	2
Forghieri	2		18	20	38
Forghieri P.T.			2	2	4
Gambero	4	10	21	21	52
Gambero P.T.				16	16
Giardino	4		28	28	56
Giardino P.T.			8	8	16
Marcello	4	15	18	22	55
Marcello P.T.				18	18
Parco XXII Aprile	3	10	18	20	48
Parco XXII Aprile P.T.			2	2	4
Pellico	4	15	18	22	55
Pellico P.T.				18	18
Piazza	4	11	19	22	52
Piazza P.T.				21	21
Sagittario	4	9	16	32	57
Sagittario P.T.			2	7	9
Todi	3	15	16	16	47
Todi P.T.			2	2	4
TRIVA	2		18	18	36
Triva P.T.				3	3
Vaciglio	4	15	18	22	55
Vaciglio P.T.			16		16
Bianconglio	1		9	7	16
MO.MO P.T.	1		9	10	19
Cappellaio Matto	1		10	10	20
totale	57	151	372	487	1.010

Fonte comune di Modena

TAV. I. 10- NIDI D'INFANZIA CONVENZIONATI - A.S. 2008/09

Nidi	sezioni	nati 2008	nati 2007	nati 2006	totale
Arcobaleno	2		15	16	31
Arcobaleno P.T.			1	4	5
Biper	3	1	5	9	15
Cittadella	2		13	20	33
Cittadella P.T.			5	7	12
Dante Alighieri	2		10	10	20
Don Milani	1			13	13
Don Milani P.T.				3	3
Famigli	3	10	10	11	31
Famigli P.T.			5	9	14
Giovanardi	1		3	4	7
Giovanardi P.T.			1	3	4
Giov. Primavera	1			5	5
Il Girasole	2		11	15	26
Il Girasole P.T.			2	2	4
Il Girasole 2	2		12	12	24
Il Girasole 2 P.T.			1		1
Il Grillo Parlante	1			10	10
Il Piccolo Principe	1		4	8	12
Il Piccolo Principe P.T.				1	1
Albero P.T.	1		2	8	10
La Carovana 1	1			11	11
La Carovana 1 P.T.				5	5
La Carovana 2	2		4	4	8
La Carovana 2 P.T.			7	4	11
La Favola	2		15	14	29
La Favola P.T.			1	2	3
Le Nuvole P.T.	2		11	12	23
Le Nuvole P.T. POM.			3	9	12
Ludus	2		6	8	14
Ludus P.T.			1	2	3
Mamitù	2		12	12	24
Matteotti	2		18	18	36
Melograno	2		11	16	27
Melograno P.T.			4	5	9
Mondo Giocondo	2		11	14	25
Mondo Giocondo P.T.			1	4	5
Piazza Liberazione	1			20	20
Piazza Liberazione P.T.	1		16		16
Pozzo	2			9	9
Pozzo P.T.			2	7	9
Pronto Nido	2		18	20	38
Ponto Nido P.T.			2	3	5
Raisini	1		5	7	12
Raisini P.T.	1		5	7	12
S. G. Battista	1			6	6
Stella	1		2	8	10
Stella P.T.			1	1	2
Unicredit	1		5	9	14
Unicredit P.T.	1		3	1	4
Totale	51	11	264	408	683

* P.T. = TEMPO PARZIALE (PART-TIME)

Fonte: Comune di Modena

TAV. I. 11 - SCUOLE MATERNE COMUNALI - A.S. 2008/09

Scuole	Sezioni	nati 2005	nati 2004	nati 2003	totali
Anderlini	3	25	25	26	76
Barchetta	3	26	26	26	78
C. Costa	3	23	22	24	69
Cimabue	3	26	25	24	75
Don Minzoni	4	25	46	25	96
Edison	3	25	24	24	73
forghieri	4	26	51	25	102
Fossamonda	4	46	26	25	97
Malaguzzi	3	25	24	24	73
Marconi	3	26	25	22	73
Modena Est	3	25	25	24	74
S. Damaso	3	25	25	25	75
S. Pancrazio	3	23	23	18	64
San Remo	3	26	25	25	76
Saliceto Panaro	2	-	20	21	41
Salluzzo	3	26	26	25	77
Simonazzi	3	25	26	24	75
Tamburini	3	26	24	25	75
Toniolo	3	25	25	24	74
Villaggio Artigiano	3	24	24	23	71
Villaggio Giardino	4	25	26	48	99
Villaggio Zeta	3	26	25	25	76
Totali	69	549	588	552	1.689

Fonte Comune di Modena

TAV. I. 12 - SCUOLE MATERNE STATALI - A.S. 2008/09

Scuole	Sezioni	nati 2005	nati 2004	nati 2003	totali
Andersen	3	26	25	24	75
Boccherini	5	49	25	49	123
Boschi	3	25	26	20	71
Carbonieri	4	26	25	47	98
Cittadella	3	25	23	21	69
Collodi	3	25	25	24	74
Lippi	3	26	24	24	74
Lippi-Galilei	2	26	25	-	51
Madonnina	3	25	23	22	70
Monte-Grappa	3	26	26	25	77
Rodari	3	24	26	25	75
Totali	35	303	273	281	857

Fonte Comune di Modena

TAV. I. 13 - SCUOLE MATERNE CONVENZIONATE - A.S. 2008/2009

Scuole	sezioni	nati 2005	nati 2004	nati 2003	Totali
Tommaso Pellegrini	1	12	3	5	20
Famigli C.A. Chiesa	1	-	-	27	27
Raisini	3	28	28	28	84
Don Milani	3	31	28	20	79
Melograno	3	27	27	28	82
Mister Fogg	2	6	5	3	14
Peter Pan	3	20	12	13	45
Mamitù	1	6	13	10	29
Dante Alighieri	3	25	25	25	75
Totali	20	155	141	159	455

Fonte Comune di Modena

TAV. I. 14 - SCUOLE MATERNE PRIVATE - A.S. 2008/09

Scuole	sezioni	nati 2005	nati 2004	nati 2003	Totali
San Faustino	3	28	28	28	84
Figlie di Gesù	4	32	40	31	103
Sacro Cuore	2	24	17	10	51
Casa Famiglia	5	43	53	46	142
Madonna Pellegrina	6	57	58	52	167
San Benedetto Abate	6	49	54	52	155
S. Antonio	3	15	16	12	43
Boccolari Boschetti v.Piccinini	4	28	31	46	105
Boccolari Boschetti v.Anderlini	2	19	18	18	55
S. Agnese	4	31	38	28	97
Regina della Pace	3	25	30	15	70
S. Giovanni Battista	3	27	22	22	71
Bisbini/Albareto	3	20	20	18	58
Giovanardi Cittanova	3	24	21	20	65
Cuore Immac. Di Maria	4	25	39	36	100
S. Maddalena Can.	4	48	26	20	94
Parrocch.le Portile	1	7	10	7	24
Poarr.le S. Geminiano	3	28	26	30	84
Sacro Cuorre Ganaceto	3	23	17	27	67
La Madonnina	3	28	30	29	87
TOTALI	69	581	594	547	1.722

Fonte Comune di Modena

TAV. I. 15 - SITUAZIONE ANALITICA SCUOLE ELEMENTARI STATALI - A.S. 2008/09

1° Circolo

Scuole	cl.	1°	cl.	2°	cl.	3°	cl.	4°	cl.	5°	Tot.cl.	Totale
Pisano		25		25		25		23		25		123
		25		25		25		24		25		124
	2	50	2	50	2	50	2	47	2	50	10	247
Buon Pastore		25		25		23		22		24		119
		24		25		23		21		25		118
		25		25		23		22		22		117
						24						24
	3	74	3	75	4	93	3	65	3	71	16	378
Don Milani		25		25		24		25		25		124
		25		25		25		23		25		123
	2	50	2	50	2	49	2	48	2	50	10	247
Montecuccoli (Baggiovara)		24		28		20		22		18		112
						21				18		39
	1	24	1	28	2	41	1	22	2	36	7	151
totale	8	198	8	203	10	233	8	182	9	207	43	1.023

3° Circolo

Scuole	cl.	1°	cl.	2°	cl.	3°	cl.	4°	cl.	5°	Tot.cl.	Totale
Giovanni XXXIII		21		22		20		23		22		108
		19		21		23		23		23		109
		19		24		22		24		23		112
		20		25		20		25		23		113
	4	79	4	92	4	85	4	95	4	91	20	442
Lanfranco		15		18		21		20		21		95
	1	15	1	18	1	21	1	20	1	21	5	95
Anna Frank		24		25		23		25		18		115
	1	24	1	25	1	23	1	25	1	18	5	115
Ciro Menotti		17		19		20		18		21		95
		17		18		21		19		21		96
	2	34	2	37	2	41	2	37	2	42	10	191
totale	8	152	8	172	8	170	8	177	8	172	40	843

Segue

TAV. I. 15 - SITUAZIONE ANALITICA SCUOLE ELEMENTARI STATALI - A.S. 2008/09

6° Circolo

Scuole	cl.	1°	cl.	2°	cl.	3°	cl.	4°	cl.	5°	Tot.cl.	Totali
De Amicis		20		19		18		18		21		96
		19		20		20		20		20		99
	2	39	2	39	2	38	2	38	2	41	10	195
Pascoli		19		19		22		26		23		109
		23				22		26		23		94
	2	42	1	19	2	44	2	52	2	46	9	203
Ceccherelli		0		12		16		20		23		71
	0	0	1	12	1	16	1	20	1	23	4	71
Cittadella		21		19		20		24		22		106
		20		18		21		24		24		107
		22										22
	3	63	2	37	2	41	2	48	2	46	11	235
totale	7	144	6	107	7	139	7	158	7	156	34	704

7° circolo

Scuole	cl.	1°	cl.	2°	cl.	3°	cl.	4°	cl.	5°	Tot.cl.	Totali
S.G.Bosco		25		25		21		25		25		121
		25		25		25		25		20		120
		25		23		24		25		25		122
				0		24						24
3	75	3	73	4	94	3	75	3	70	16	387	
S.Agnese		25		24		24		25		23		121
		25		24		24		25		23		121
		24		24		23		25		24		120
				25		24						49
3	74	4	97	4	95	3	75	3	70	17	411	
Graziosi		24		25		21		24		22		116
		25		23		22		25		21		116
	2	49	2	48	2	43	2	49	2	43	10	232
totale	8	198	9	218	10	232	8	199	8	183	43	1.030

8° circolo

Scuole	cl.	1°	cl.	2°	cl.	3°	cl.	4°	cl.	5°	Tot.cl.	Totali
Lopardi		22		24		21		23		25		115
		23		25		20		25		25		118
		23		25		25		23		25		121
	3	68	3	74	3	66	3	71	3	75	15	354
Galileo Galilei		21		20		23		25		25		114
		21		23		22		25		25		116
		22		24		25		25		25		121
		21		22								43
4	85	4	89	3	70	3	75	3	75	17	394	
Emilio Po		25		25		25		25		25		125
	1	25	1	25	1	25	1	25	1	25	5	125
S. Geminiano (Cognento)		25		19		25		25		25		119
				17								17
	1	25	2	36	1	25	1	25	1	25	6	136
totale	9	203	10	224	8	186	8	196	8	200	43	1.009

Segue

TAV. I. 15 - SITUAZIONE ANALITICA SCUOLE ELEMENTARI STATALI - A.S. 2008/09

9° circolo

Scuole	cl.	1°	cl.	2°	cl.	3°	cl.	4°	cl.	5°	Tot.cl.	Totali
Rodari		23		23		25		25		24		120
		24		23		25		25		24		121
		24		24		25		25		23		121
		23		23		25		24		22		117
	4	94	4	93	4	100	4	99	4	93	20	479
Begarelli (S.Damaso)		18		22		19		19		23		101
		19		21		18		21		21		100
	2	37	2	43	2	37	2	40	2	44	10	201
M.L. King (Portile)		17		20		24		23		23		107
	1	17	1	20	1	24	1	23	1	23	5	107
totale	7	148	7	156	7	161	7	162	7	160	35	787

10° circolo

Scuole	cl.	1°	cl.	2°	cl.	3°	cl.	4°	cl.	5°	Tot.cl.	Totali
Palestrina		22		24		25		24		24		119
		23		26		24		24		26		123
		23		23		25		24		25		120
		22										22
	4	90	3	73	3	74	3	72	3	75	16	384
Saliceto Panaro		25		21		24		21		20		111
		25		20		23		21		23		112
		25		20		25		20		25		115
				20				18		23		61
	3	75	4	81	3	72	4	80	4	91	18	399
totale	7	165	7	154	6	146	7	152	7	166	34	783

11° circolo

Scuole	cl.	1°	cl.	2°	cl.	3°	cl.	4°	cl.	5°	Tot.cl.	Totali
Gramsci		24		25		21		23		25		118
		25		25		21		25		24		120
		25		25		21		23		25		119
		25		24		20				24		93
	4	99	4	99	4	83	3	71	4	98	19	450
Collodi		24		25		21		21		21		112
		24		25		23		23		21		116
	2	48	2	50	2	44	2	44	2	42	10	228
Bersani		14		25		18		18		20		95
	1	14	1	25	1	18	1	18	1	20	5	95
totale	7	161	7	174	7	145	6	133	7	160	34	773

TOTALE GEN.	61	1.369	62	1.408	63	1.412	59	1.359	61	1.404	306	6.952
--------------------	-----------	--------------	-----------	--------------	-----------	--------------	-----------	--------------	-----------	--------------	------------	--------------

Fonte Comune di Modena

TAV. I. 16 - SCUOLE ELEMENTARI PARIFICATE - A.S. 2008/09

Scuole	classe 1°		classe 2°		classe 3°		classe 4°		classe 5°		Totali	
	n.sez	alunni	n.sez	alunni	n.sez	alunni	n.sez	alunni	n.sez	alunni	n.sez	alunni
T. Pellegrini*	2	21	2	19	2	19	2	24	2	14	10	97
Casa Famiglia	2	46	2	50	3	59	2	49	3	66	12	270
Figlie del Gesù	1	28	1	28	1	27	1	24	1	26	5	133
San Faustino	1	24	1	27	1	25	1	27	1	27	5	130
Mad. Pellegrina	2	57	2	55	2	43	2	32	2	35	10	222
English	1	18	1	13	1	8	1	9			4	48
Sacro Cuore	1	17	1	11	1	19	1	4	1	16	5	67
La Carovana	2	50	2	50	2	52	2	45	1	25	9	222
Totali	12	261	12	253	13	252	12	214	11	209	60	1.189

* delle 2 sezioni 1 è per normodotenti e 1 per audiolesi

Fonte Comune di Modena

TAV. I. 17 - SCUOLE MEDIE INFERIORI STATALI - ANNO SCOLASTICO 2008/09

Scuole	Classe 1 ^a		Classe 2 ^a		Classe 3 ^a		Totale	
	sez	Alunni	sez	Alunni	sez	Alunni	sez	Alunni
Carducci	7	156	7	150	6	139	20	445
Sola	2	31	2	39	2	42	6	112
Cavour	6	137	5	125	5	119	16	381
Calvino	6	113	6	131	6	143	18	387
Ferraris	9	226	8	197	8	206	25	629
Marconi	7	150	6	138	6	146	19	434
Guidotti M.	6	150	6	154	6	136	18	440
Lanfranco	8	198	8	211	8	189	24	598
Paoli	6	126	6	147	5	130	17	403
S. Carlo	6	138	6	139	7	174	19	451
Totali	63	1.425	60	1.431	59	1.424	182	4.280

Fonte Comune di Modena

TAV. I. 18 - SCUOLE MEDIE INFERIORI PARIFICATE - ANNO SCOLASTICO 2008/09

SCUOLE	Classe 1 ^a		Classe 2 ^a		Classe 3 ^a		totali	
	sez.	alunni	sez.	alunni	sez.	alunni	sez.	alunni
S. Giuseppe	2	54	2	46	2	49	6	149
Sacro Cuore	4	100	5	136	4	102	13	338
Totali	6	154	7	182	6	151	19	487

Fonte Comune di Modena

TAV. I. 19 - SCUOLE MEDIE SUPERIORI PARIFICATE - ANNO SCOLASTICO 2008/09

SCUOLE	Classe 1 ^a		Classe 2 ^a		Classe 3 ^a		Classe 4 ^a		Classe 5 ^a		totali	
	sez.	alunni	sez.	alunni	sez.	alunni	sez.	alunni	sez.	alunni	sez.	alunni
Sacro Cuore ITC	1	26	1	27	1	28	1	21	1	23	5	125
Sacro Cuore Lic Sc.	1	24	1	24	2	54	2	56	2	49	8	207
Sacro Cuore Lic. Cl.	1	13	1	16							2	29
Alighieri LIC.	1	5	1	3	1	10	1	12	1	30	5	60
Alighieri ITC.	1	10	1	8	1	11	1	7	1	25	5	61
Zanarini ITC	1	10	1	5	1	13	1	19	1	28	5	75
Totali	6	88	6	83	6	116	6	115	6	155	30	557

Fonte Comune di Modena

TAV. I. 20 - SCUOLE MEDIE SUPERIORI - ANNO SCOLASTICO 2008/2009

SCUOLE	CL. 1		CL. 2		CL. 3		CL. 4		CL. 5		Totale	
	sez.	alunni	sez.	alunni	sez.	alunni	sez.	alunni	sez.	alunni	sez.	alunni
<i>Licei Classici</i>												
"L. A. Muratori"	7	175	7	165	7	172	7	152	7	147	35	811
"S. Carlo"	4	124	6	105	5	123	5	114	4	93	24	559
<i>Lic. Socio-Pedag.</i>												
"C. Sigonio"	9	245	7	171	6	142	7	152	6	139	35	849
<i>IT Com.le Stat.</i>												
"Barozzi"	9	259	7	175	7	155	5	116	5	102	33	807
<i>IP C.le Tur.</i>												
"C. Cattaneo"	5	135	4	109	6	116	5	92	5	88	25	540
<i>IPS Serv. Soc.</i>												
"G. Deledda"	7	181	5	133	5	136	4	105	3	64	24	619
<i>ITS Geometri</i>												
"Guarini"	8	213	7	178	6	143	7	167	7	140	35	841
<i>IPS Ind. Artig.</i>												
"Corni"	10	275	8	175	7	156	7	140	5	115	37	861
<i>I. Tec. Industr.</i>												
"Fermo Corni"	17	446	14	322	14	293	14	313	14	223	73	1.597
<i>IT Ind. Prov.le</i>												
"E. Fermi"	6	168	6	157	6	151	6	144	6	128	30	748
<i>IT att. sociali</i>												
"Selmi"	16	401	14	327	13	317	12	272	12	275	67	1.592
"Venturi"	10	267	10	234	9	189	9	207	8	131	46	1.028
<i>Licei Scien. Stat.</i>												
"A. Tassoni"	11	292	10	260	11	256	10	227	9	204	51	1.239
"Wiligelmo"	7	172	7	163	7	180	6	149	8	175	35	839
TOTALE	126	3.353	112	2.674	109	2.529	104	2.350	99	2.024	550	12.930

Fonte: Comune di Modena

TAV. I. 21 - SCUOLE MEDIE SUPERIORI - SERIE STORICA 2008/2009

Scuole Superiori	2005/06		2006/07		2007/08		2008/09	
	sez.	alunni	sez.	alunni	sez.	alunni	sez.	alunni
<i>Licei Classici</i>								
"L. A. Muratori"	31	692	33	775	34	782	35	811
"S. Carlo"	21	514	22	554	24	563	24	559
<i>Lic. Socio-Pedag</i>								
"C. Sigonio"	32	765	35	791	36	831	35	849
<i>IT Com.le Stat.</i>								
"Barozzi"	28	656	28	677	38	841	33	807
<i>IP C.le Tur.</i>								
"C. Cattaneo"	19	427	20	465	48	1.091	25	540
<i>IPS Serv. Soc.</i>								
"G. Deledda"	22	561	25	528	-	-	24	619
<i>ITS Geometri</i>								
"Guarini"	32	753	33	776	35	848	35	841
<i>IPS Ind. Artig.</i>								
"Corni"	43	797	43	815	36	769	37	861
<i>I. Tec. Industr.</i>								
"Fermo Corni"	77	1.732	76	1.624	75	1.611	73	1.597
<i>IT Ind. Prov.le</i>								
"E. Fermi"	30	759	30	749	30	739	30	748
<i>IT att. sociali</i>								
"Selmi"	58	1.476	60	1.522	62	1.575	67	1.592
"Venturi"	47	1.105	49	1.081	50	1.048	46	1.028
<i>Licei Scien. Stat.</i>								
"A. Tassoni"	42	1.047	45	1.136	49	1.184	51	1.239
"Wiligelmo"	31	760	34	820	35	853	35	839
TOTALE	513	12.044	533	12.313	552	12.735	550	12.930

TAV. I. 22- UNIVERSITA' DEGLI STUDI DI MODENA E REGGIO EMILIA - ISCRITTI ANNO 2008

ANNO 2008				1°	2°	3°	4°	5°	6°	fuori	Tot.				
Sede	Facoltà	Tico	Corso	anno	anno	anno	anno	anno	anno	corso					
MO	Economia "M. Biagi"	DU	Commercio Estero(a DM 509/99)								1	1			
			Economia e Amm.ne delle Imprese(a.DM 509/99)									2	2		
		L1	Economia Azien. (a DM509/99)										55	55	
			Economia e Com.(a DM 509/99)										49	49	
			Economia Politica (a DM 509/99)										1	1	
		L2	Economia Aziendale	353	298	231							179	1061	
			Economia e Mark.ng Interna.le	360	280	223							203	1066	
			Scienze Economiche e Sociali	48	42	48							40	178	
		LS	Analisi, Consulenza e Gest. Finanziaria	63	60								31	154	
			Consulenza e Gestione D' impresa	96	74								55	225	
			Economia	9	11								11	31	
			Mamegement Internazionale	110	156								73	339	
			Relazioni di Lavoro	31	43								17	91	
			Valutazione delle Politiche e Pubbliche e del Territorio	10	9								3	22	
			Tot. Econ. "Marco Biagi"			1080	973	502						720	3275
			Farmacia	LS	Chimica e tecnologia farmac.		55	38	50	33				41	217
		Farmacia			1	87	68	94	69				121	440	
		L2		Tecniche erboristiche	30	16	32						34	112	
		L1		Chimica e tecn. Farmaceutiche (a DM 509/99)										5	5
				Farmacia (a DM 509/99)										18	18
DU	Tecnic.erboristich(a DM 509/99)										1	1			
LM(3)	Farmacia (DM 270/04)	92											92		
	Chimica e tecn. Farmaceutiche	73										73			
Tot. Farmacia			196	158	138	144	102				220	958			
Giurisprudenza	L1	Giurisprudenza (.DM 509/99)									241	241			
		LS	Giurisprudenza	145	115							52	312		
	DU	Scienze strateg. (a DM 509/99)									3	3			
	LM3	Giurisprudenza(DM 270/04)	304	246	206								756		
	L2	Scien. della Consul.del lavoro	36	21	37							33	127		
		Scienze dell' attività' giudiziaria e penitenziaria	43	28	20							28	119		
		Scienze Giuridiche		1	10							199	210		
	Scienze Strategiche	96	107								5	208			
Tot. Giurisprudenza			624	518	273						561	1976			
Ingegneria	L1	Ing.dei Materiali (a. DM 509/99)									9	9			
		Ing. Elettronica (a. DM 509/99)									9	9			
		Ing. Informatica (. DM 509/99)									18	18			
		Ing. Meccanica (a. DM 509/99)									26	26			
	L2	Ingegneria Ambientale	64	43	87							36	230		
		Ingegneria Civile	121	118									239		
		Ingegneria dei Materiali	41	23	33							17	114		
		ingegneria delle Telecom.ni	17	15	32							14	78		
		Ingegneria Elettronica	52	48	78							31	209		
		Ingegneria Informatica	108	87	153							55	403		
		Ingegneria Meccanica	174	135	183							93	585		
		LS	Ingegneria del Veicolo	38	43								36	117	
	ingegneria delle Telecom.zioni		5	8								13	26		
	Ingegneria Elettronica		26	37								19	82		
	Ingegneria Informatica		53	40								49	142		
	Ingegneria Meccanica		38	26								17	81		
	Ingegneria per la Sostenibilità dell'Ambiente		7	11								7	25		
	Progettazione e sviluppo di nuovi materiali		30	15								2	47		
	Totale Ingegneria			774	649	566						451	2440		

Segue

TAV. I. 22- UNIVERSITA' DEGLI STUDI DI MODENA E REGGIO EMILIA - ISCRITTI ANNO 2008

ANNO 2008				1°	2°	3°	4°	5°	6°	fuori	Tot.				
Sede	Facoltà	Tico	Corso	anno	anno	anno	anno	anno	anno	corso					
MO	Lettere e Filosofia	LM2	Storia dei confl.nel mondo cont.	20							20				
			D.M. Antrop.nel mondo contemp.	28							28				
			270/04	Lingue per la comunic.nell'impresa	114								114		
				Ling.per la prom. Attiv.à Culturali	32								32		
		L2	Lingue e Culture Europee		158	136						143	437		
			Scienze della Cultura		71	47						76	194		
			Scienze Cultura D M 270/04	79									79		
			Lingue e Culture Europee (DM 270/04)	189									189		
		LS	Analisi dei Conflitti, Ideolog e												
			Politica nel Mondo Contempor.		23							18	41		
			Comunicazione nell'Impresa e nelle Organiz. Inter.ali		99							49	148		
			Progett.ne e Ges. di Att.tà Cult.		40							40	80		
			Teoria e metodidella ricerca Antropologica sulla Contemp.		9							9	18		
		L1	Lingue e cult. europee DM 509/99									5	5		
			Scienze della culturaDM 509/99									3	3		
		Tot. Lettere -Filosofia				462	400	183				343	1388		
		Medicina e Chirurgia		L1	Medicina e Chirurgia (a.DM 509/99)						1	44	45		
					Odontoiatria e Protesi Dentaria (ante DM 509/99)							9	9		
				L2	Dietistica	6	5	8						1	20
					Fisioterapia										0
Infermieristica (MO)	164				150	98						46	458		
Logpedia	7				7	7						1	22		
Ostetricia	26				29	32						1	88		
Tecnica della Riabilitazione Psichiatri..	13				12	11						1	37		
Tecniche di Fisiopat. e Cardiovas.toria e Vasc.	10				11	8						2	31		
Tecniche di Lab. Biomed.	17				11	19						2	49		
Igiene Dentale	9				11	11							31		
LS	Medicina e Chirurgia				146	137	148	123	154	133			92	933	
	Odontoiatria e Protesi Dentaria			15	11	5	14	13				10	68		
Totale Medicina-Chirurgia				413	384	347	137	167	134	209	1791				
Bioscienze Biotecnologie		LS	Bioteecnologie Farmaceutiche							3	3				
			Bioteecnologie Industriali		8							8			
			Bioteecnologie Mediche e Farmaceutiche		18								18		
			Bioteecnologie Mediche									3	3		
			Scienze Biologiche	1	29							6	36		
		L2	Bioteecnologie		105	32						28	165		
			Scienze Biologiche		71	53						70	194		
			Bioteecnologie (D:M 270/04)	177									177		
			Scienze Biologiche (DM 270/04)	108								1	109		
		L1	Bioteecnologie (a 509/99)									2	2		
			Scienze Biologiche (a 509/99)									21	21		
LM2	Bioteecnologie Indust.li (DM 270/04)	11									11				
	Biot.gieMediche Farm DM 270/04	39									39				
	Biologia (DM 270/04)	29									29				
Tot. Bioscienze- Biotecnologie				365	231	85				134	815				

Segue

TAV. I. 22- UNIVERSITA' DEGLI STUDI DI MODENA E REGGIO EMILIA - ISCRITTI ANNO 2008

ANNO 2008				1°	2°	3°	4°	5°	6°	fuori	Tot.			
Sede	Facoltà	Tico	Corso	anno	anno	anno	anno	anno	anno	corso				
	Scienze Matem.che Fisiche-Naturali	L1	Chimica (ante DM 509/99)								8	8		
			Fisica (ante DM 509/99)								11	11		
			Matematica (a. DM 509/99)									8	8	
			Scienze Geologiche(DM 509/99)									4	4	
			Scienze Naturali (DM509/99)									9	9	
	LS	Fisica				4						6	10	
		Matematica				17						3	20	
		Scienze Chimiche				12						8	20	
		Scienze Geologiche				12						5	17	
		Scienze per il Recup.e la con. del patrim. Arche.ico			7	16						5	28	
		Scienze per l'ambiente e il territorio				9						4	13	
		L2	Chimica				45	21					29	95
			Fisica					26					13	39
			Matematica					27	17				12	56
	Scienze dei Beni Culturali				31	33	52					44	160	
	Scienze dell'Informazione						2					6	8	
	Scienze Geologiche						12	14				39	65	
	Scienze Naturali				1	21	15					24	61	
	Informatica				48	41	26					10	125	
	Fisica (DM 270/04				29	30							59	
	Scienze Geologiche DM 270/04)				17								17	
	Matematica DM 270/04				51								51	
	Scienze naturali (DM 270/04)				21								21	
	Chimica (DM 270/04)				56								56	
	LM(2)		Scienze per Ambiente e Territorio			10								10
			Fisica (DM 270/04			10								10
			Informatica (DM 270/04)			11								11
		Matematica (DM 270/040			4								4	
		Scienze e tecn. Geologiche (DM 270/04			6								6	
		Scienze chimiche (DM 270/04)			10								10	
	Tot. Scien. Matem. Fis.-Nat.				312	279	173					248	1012	
	Totale MODENA				4226	3592	2267	281	269	134	2886	13655		

ANNO 2008				1°	2°	3°	4°	5°	6°	fuori	Tot.		
Sede	Facoltà	Tico	Corso	anno	anno	anno	anno	anno	anno	corso			
R.E.	Economia "M. Biagi"	L2	Economia e Gestione dei servizi								1	1	
MO													
Tot. Economia "Marco Biagi"											1	1	
	Lettere e filosofia	L1	Scienze della Comunicazione (ante DM 509/99)								13	13	
Tot. Lettere e filosofia											13	13	
Medicina e Chirurgia	LS	Scienze Infermieristiche, Ostetriche		21	23							44	
		Fisioterapia		35	31	35						11	112
			Infermieristica (RE)		139	107	109					34	389
			Tecniche Radiologia Medica per Immagini Radio Terapeutiche		59	46	47					7	159
	L1	Scienze della Programmazione Sanitaria (ante DM 509/99)									2	2	
Tot. Medicina e chirurgia				254	207	191					54	706	
MODENA Totale				254	207	191					68	720	

Segue

TAV. I. 22- UNIVERSITA' DEGLI STUDI DI MODENA E REGGIO EMILIA - ISCRITTI ANNO 2008

ANNO 2008				1°	2°	3°	4°	5°	6°	fuori	Tot.			
Sede	Facoltà	Tico	Corso	anno	anno	anno	anno	anno	anno	corso				
R.E.	Agraria	L2	Biotechnologie Agrarie Vegetali								1	1		
			Scienze e Tecnologie Agrarie									11	11	
			Viticultura e Enologia				11					13	24	
			Ttrasformazione e Valorizz. dei Prod. di Origine				2					3	5	
			Scienze e Tecnologie Agrarie e degli Alimenti	49	16								65	
		LS	Biotechnologie vegetali									2	2	
			Controllo e Sicurezza degli alimenti	20	11							1	32	
			Produzioni Vegetali Innovative	6	7							2	15	
		Tot. Agraria				75	34	13				33	155	
		Ingegneria	LS	Ingegneria Gestionale	37	36							37	110
				Ingegneria Meccanica	24	31							8	63
			L2	Ingegneria della Gestione Industriale	71	48	50						49	218
				Ingegneria dell'Integrazione d'Imprese	25	16	28						31	100
				Ingegneria Meccatronica	59	48	35						66	208
			L1	Ingegneria Gestionale (ante DM 509/99)									18	18
Ingegneria Industriale (ante DM 509/99)										2	2			
Tot. Ingegneria				216	179	113				211	719			
Scienze della Comunicazione e dell'Economia	LS	L2	Economia e Gestione delle Reti e dell'Innovazione								6	6		
			Nuovi Media e Comunicazione Multimediale								16	16		
			Progettazione e Gestione della Comunicazione d'Impresa			71						41	112	
		L2	Comunicazione Pubblica e Istituzionale	35	70								105	
			Economia e Sistemi Complessi	12	14								26	
			Comunicazione e Marketing		185	175						236	596	
		LM2	Economia, Reti, Informazioni									8	8	
			Scienze della Comunicazione		113	102						78	293	
			Economia e Informatica per la Gestione delle Imprese		100	40						13	153	
			Marketing e organizzazione di impresa teledidattica	161									161	
			Marketing e organizzazione di impresa	113									113	
			Scienze della comunicazione (DM 270/04)	216									216	
		Tot. Scienze della Comunicazione e dell'Economia				592	553	317				398	1860	
		Scienze della	LS	Scienze delle Pub.Amm.									10	10
				Management dell'innovazione nei Servizi	19	20								39
Formazione	L2	Scienze dell'Amministrazione e dei Serv. Soc. Sanitari									27	27		
		Scienze dell'Educazione	161	115	113						52	441		
		Scienze dell'Amministrazione	87	52	36							175		
	L1	Scienze della Formazione Primaria (Con.Bologna) (ante DM 509/99)	131	138	136	161					243	809		
	LM2	Scienze pedagogiche (DM 270/04)	26								26			
Tot. Scienze della Formazione				424	325	285	161			332	1527			
Totale		M O D E N A		4226	3592	2267	281	269	134	2886	13655			
Totale		R E G G I O E M I L I A		1561	1298	919	161	0	0	1042	4981			
TOTALE ANNO 2008				5787	4890	3186	442	269	134	3928	18636			

DU = Diploma Universitario
L1 = Laurea ante riforma
L2 = 1° Livello triennale

LS = Laurea Specialistica
LM2 = Corsi di Laurea Magistrale (Dur. 2 anni)
LM3 = Corsi di Laurea Magistrale Ciclo Unico (Dur. 3 anni)

Tico = tipo corso

**TAV. I. 23 UNIVERSITA' DEGLI STUDI DI MODENA E REGGIO EMILIA
SERIE STORIA "ISCRITTI" DAL 2004/2008**

Facoltà a Modena	anno 2004	anno 2005	anno 2006	anno 2007	anno 2008
ECONOMIA "Marco Biagi"	2.684	2.766	3.013	3.194	3.275
FARMACIA	775	878	925	952	958
GIURISPRUDENZA	2.522	2.350	2.316	2.192	1.976
INGEGNERIA	2.364	2.244	2.261	2.365	2.440
LETTERE E FILOSOFIA	1.256	1.300	1.403	1.443	1.388
MEDICINA E CHIRURGIA	2.046	1.968	1.917	1.779	1.791
BIOSCIENZE E BIOTECNOLOGIE	717	671	651	802	815
SCIENZE MATEMATICHE FISICHE E NATURALI	861	904	946	1.000	1.012
TOTALE A MODENA	13.225	13.081	13.432	13.727	13.655

Facoltà a Reggio Emilia	anno 2004	anno 2005	anno 2006	anno 2007	anno 2008
AGRARIA	179	177	159	152	155
ECONOMIA "Marco Biagi"	21	14	10	6	1
INGEGNERIA	748	763	729	732	719
LETTERE E FILOSOFIA	195	70	40	22	13
MEDICINA E CHIRURGIA	599	540	581	635	706
SCIENZE DELLA COMUNICAZIONE E DELL'ECONOMIA	1.962	2.006	1.940	2.001	1.860
SCIENZE DELLA FORMAZIONE	845	1.112	1.296	1.395	1.527
TOTALE A REGGIO EMILIA	4.549	4.682	4.755	4.943	4.981
Totale Generale di Modena e Reggio Emilia	17.774	17.763	18.187	18.670	18.636

Fonte Università di Modena-Reggio Emilia

Graf. I. 23 - GRAFICO TOTALE ISCRITTI ALL' UNIVERSITA' DI MODENA E REGGIO EMILIA - 2004/2008

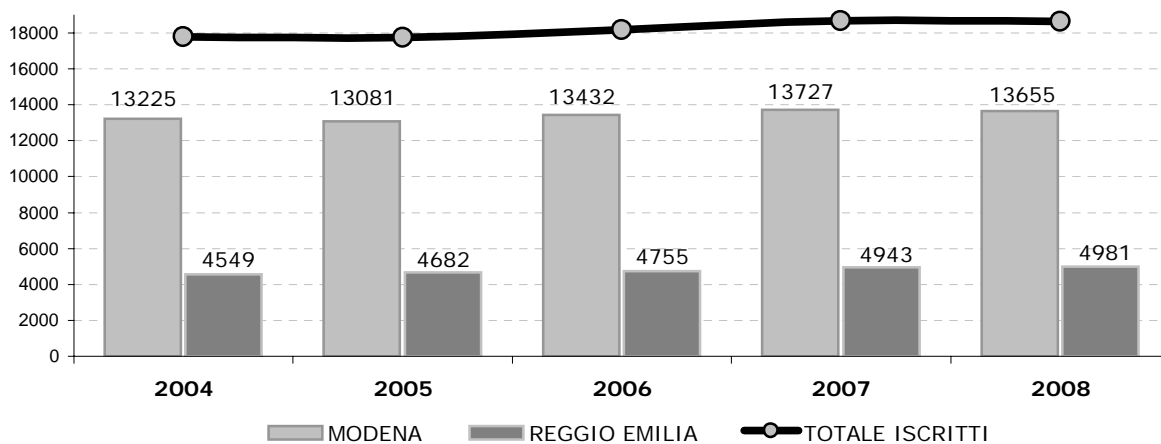

TAV. L. 1 - FRUTTA FRESCA INTRODotta NEL MERCATO ALL'INGROSSO DEL COMUNE DI MODENA (in quintali)

TIPO DI FRUTTA	ANNO									
	1999	2000	2001	2002	2003	2004	2005	2006	2007	2008
ACTINIDIA	1.256	1.346	1.355	1.258	1.521	1.553	1.658	1.579	1.734	1.536
ALBICOCHE	1.629	1.774	1.675	1.688	1.611	1.448	1.581	1.384	1.518	1.567
ALTRA FRUTTA	17.072	19.056	18.387	124	60	39	773	199	49	8
AMARENE	0	0	0	71	60	36	52	45	59	16
ANANAS	0	0	0	1.530	1.891	1.978	2.034	2.028	2.020	1.960
AVOCADOS	0	0	0	24	15	21	20	25	33	25
BANANE	0	0	0	5.722	5.347	5.200	5.091	5.176	5.024	4.942
CACHI	1.287	1.301	1.041	643	849	792	830	881	820	639
CASTAGNE COMUNI	0	0	0	20	33	14	14	21	12	51
CASTAGNE MARRONI	809	749	726	765	577	596	497	424	354	265
CILIEGIE	1.176	1.276	1.021	290	299	240	273	223	214	239
DURONI	0	0	0	682	587	501	617	508	420	284
FICHI	335	223	207	200	152	137	170	138	128	141
FICHI D'INDIA	0	0	0	33	26	68	66	73	97	93
FRAGOLE	3.145	2.852	2.220	2.962	2.124	2.377	2.617	2.180	2.350	2.379
FRAGOLINE BOSCO	0	0	0	23	10	15	12	20	7	5
LAMPONI	0	0	0	11	10	19	18	15	13	13
LITCHI	0	0	0	9	8	15	10	16	12	13
MANGHI	0	0	0	15	18	24	31	31	37	42
MARASCHE	0	0	0	64	36	12	16	17	20	17
MELAGRANI	0	0	0	57	52	57	43	56	57	64
MELE	25.722	27.693	32.482	28.734	28.918	28.150	27.381	24.281	25.378	22.296
MIRTILLI	0	0	0	9	5	18	16	16	15	14
MORE	0	0	0	8	7	14	14	9	6	6
NESPOLE	237	235	283	155	205	219	134	130	142	139
OLIVE	0	0	0	36	30	31	24	33	30	32
PAPAIA	0	0	0	8	17	24	25	34	23	58
PERE	5.163	4.707	4.770	4.754	4.586	4.131	3.979	3.987	3.998	3.584
PESCHE	12.248	11.746	11.941	11.499	11.834	9.984	9.583	8.267	7.749	8.027
RIBES	0	0	0	3	2	4	7	3	0	2
SUSINE	2.628	2.280	2.175	2.157	2.060	1.815	1.829	1.707	1.590	1.379
UVA DA TAVOLA	6.771	7.254	6.723	5.647	6.426	5.783	5.254	4.846	4.184	4.412
TOTALE QL.	79.478	82.492	85.006	69.201	69.376	65.315	64.669	55.512	58.093	54.248

TAV. L. 2 - FRUTTA SECCA INTRODotta NEL MERCATO ALL'INGROSSO DEL COMUNE DI MODENA (in quintali)

TIPO DI FRUTTA SECCA	ANNO									
	1999	2000	2001	2002	2003	2004	2005	2006	2007	2008
ALTRA FRUTTA SECCA	588	654	618	5	13	8	11	13	7	3
ARACHIDI	0	0	0	97	82	80	88	91	74	51
CASTAGNE	0	0	0	7	12	11	12	17	15	32
DATTERI	0	0	0	23	23	24	30	22	20	12
FICHI	0	0	0	11	22	8	13	14	13	7
MANDORLE	0	0	0	23	18	16	24	17	20	18
NOCCIOLE	0	0	0	22	12	10	11	11	24	6
NOCI	0	0	0	298	310	355	469	439	430	303
NOCI DI COCCO	0	0	0	8	10	8	35	7	9	6
PINOLI	0	0	0	3	6	4	4	4	5	2
PISTACCHI	0	0	0	18	14	15	18	13	17	10
PRUGNE	0	0	0	29	24	37	27	29	14	10
SEMI	0	0	0	11	15	9	13	16	10	4
UVA SULTANINA	0	0	0	12	9	6	7	6	3	2
TOTALE QL.	588	654	618	567	570	591	762	699	661	466

TAV. L. 3 - LEGUMI SECCHI INTRODOTTI NEL MERCATO ALL'INGROSSO DEL COMUNE DI MODENA (in quintali)

TIPO DI FRUTTA SECCA	ANNO									
	1999	2000	2001	2002	2003	2004	2005	2006	2007	2008
CECI	0	0	0	2	6	3	3	3	1	2
FAGIOLI	0	0	0	64	67	69	48	56	29	30
FAVE	0	0	0	0	0	0	1	0	0	0
LENTICCHIE	0	0	0	4	8	6	5	5	5	1
FARRO	0	0	0	0					2	1
ALTRI ORTO-LEGUMI	2.233	2.470	2.598							
TOTALE QL.	2.233	2.470	2.598	70	81	78	57	64	37	34

TAV. L. 4 - AGRUMI INTRODOTTI NEL MERCATO ALL'INGROSSO DEL COMUNE DI MODENA (in quintali)

TIPO DI AGRUMI	ANNO									
	1999	2000	2001	2002	2003	2004	2005	2006	2007	2008
ALTRI AGRUMI										1
ARANCE	17.641	20.366	20.114	16.481	17.765	18.301	16.288	13.819	14.533	13.195
CEDRI	0	0	0	11	29	13	14	13	6	4
CLEMENTINE	0	0	0	8.336	9.562	8.875	9.821	7.980	8.178	7.512
KUMQUAT	0	0	0	12	10	4	5	3	1	0
LIMONI	4.055	3.982	3.916	3.424	3.599	3.146	2.686	2.674	2.598	2.344
MANDARINI	649	549	674	645	1.077	910	804	938	1.060	803
MIAGAWA	0	0	0	446	427	378	280	361	0	0
POMPELMI	691	655	533	552	520	551	429	352	306	281
SATSUMAS	0	0	0	68	38	0	6	18	0	0
TANGELO	0	0	0	70	44	65	34	42	5	0
TOTALE QL.	23.036	25.552	25.237	30.045	33.071	32.243	30.367	26.200	26.687	24.140

TAV. L. 5 - ORTAGGI INTRODOTTI NEL MERCATO ALL'INGROSSO DEL COMUNE DI MODENA (in quintali)

TIPO DI ORTAGGI	ANNO									
	1999	2000	2001	2002	2003	2004	2005	2006	2007	2008
AGLI	290	250	275	252	234	243	229	230	238	242
ALTRI ORTO/MINES.	0	0	0	776	240	261	669	479	213	117
ANGURIE	6.160	6.458	6.056	5.376	7.038	5.862	5.715	4.901	4.601	3.948
ASPARAGI	617	620	694	685	598	596	484	413	473	435
BASILICO/ERBETTE	0	0	0	99	116	162	121	175	216	133
BATATE	0	0	0	80	86	42	74	75	65	40
BIETOLE DA COSTA	1.278	1.115	1.139	986	968	913	778	762	690	634
CAVOLI BRUXELLES	0	0	0	24	17	19	16	34	29	15
CAVOLIFIORI	1.975	1.661	1.706	2.050	2.019	1.708	1.753	1.724	1.681	1.794
CARCIOFI	1.898	2.003	2.024	1.847	1.809	2.142	2.049	2.397	2.692	2.406
CARDI	38	52	74	67	90	86	74	67	69	51
CAROTE	3.193	2.835	3.068	2.946	2.944	2.640	2.480	2.442	2.375	2.129
CAVOLI VERZA	538	472	634	508	505	452	491	542	451	534
CAVOLI BROCCOLI	835	829	792	1.013	941	872	817	877	797	929
CAVOLI CAPPUCCI	217	159	208	184	242	241	242	244	283	305
CETRIOLI	414	368	414	408	521	577	824	753	778	947
CICORIA	3.336	3.131	2.864	523	498	587	631	668	889	653
CIME DI RAPA	0	0	0	899	993	962	861	852	636	755
CIPOLLE	6.104	6.277	6.944	5.939	5.550	5.929	5.799	5.242	5.107	4.866
FAGIOLI SGRANO	743	607	565	600	379	540	749	577	446	348
FAGIOLINI	1.712	1.802	1.891	1.640	1.818	1.735	1.901	1.794	1.718	1.629
FAVE	67	79	75	124	80	148	170	161	250	331
FINOCCHI	5.132	5.203	5.209	5.166	5.161	5.585	5.036	4.810	4.765	5.015
FUNGHI PORCINI	0	0	0	4	6	6	10	11	10	16
FUNGHI ALLEV.	488	492	511	437	384	429	358	465	362	346
INSALATE	8.503	8.321	7.303	6.551	7.000	6.161	5.703	5.568	5.107	5.578
MELANZANE	1.624	1.664	1.751	1.692	1.842	2.007	2.186	1.980	2.112	2.122
PATATE	7.304	6.514	7.096	6.447	6.565	6.248	6.656	5.716	7.146	5.049
PEPERONCINI	0	0	0	27	33	50	115	153	115	113
PEPERONI	2.377	2.029	2.237	2.172	2.293	2.219	2.664	2.505	2.259	2.327
PISELLI	215	207	196	185	182	225	239	190	212	206
POMODORI	11.051	9.626	10.307	9.136	10.662	10.809	10.696	9.606	9.490	9.782
POPONI MELONI	8.315	8.545	9.636	7.438	9.713	7.735	7.138	6.108	6.312	5.313
PORRI	0	0	0	247	267	270	247	259	270	223
PREZZEMOLO	0	0	0	548	417	409	390	331	339	313
RADICCHI	0	0	0	2.168	2.143	1.978	1.942	2.052	1.740	1.562
RADICI AMARE	11	9	7	7	12	17	27	30	15	11
RAPE	37	31	35	40	30	47	77	75	62	112
RAVANELLI	870	812	828	729	572	499	417	450	509	467
ROSMARINO	0	0	0	10	9	8	14	26	17	29
SALVIA	0	0	0	18	14	21	21	62	37	16
SEDANO	2.190	1.998	2.032	1.893	1.828	1.816	1.699	1.591	1.470	1.280
SEDANO RAPA	0	0	0	2	1	0	4	3	1	2
SPINACI	1.119	881	1.003	896	682	807	863	796	906	822
TACCOLE	0	0	0	34	26	44	50	74	80	90
ZUCCHE	759	685	812	762	628	695	653	643	710	604
ZUCCHINE	4.592	4.240	4.509	3.564	3.844	3.855	3.758	3.609	3.814	3.963
MAIS									1	
FIORI DI ZUCCA										10
TOTALE QL.	84.002	79.975	82.895	77.199	82.000	78.657	77.890	72.522	72.558	68.612

**TAV. M. 1 - AREE URBANIZZATE, VERDI E NATURALI - COMUNE DI MODENA
- ANNI 2006/2008**

INDICATORI	2006	2007	2008
POPOLAZIONE RESIDENTE	180.080	179.937	181.807
SUPERFICIE TOTALE (in m ²)	183.632.000	183.632.000	183.632.000
DENSITA' ABITATIVA (Abitanti/Km ²)	980	980	985
SUPERFICIE URBANA PER AREE URBANIZZATE (in m ²)	40.339.248	40.339.248	40.409.311
SUPERFICIE URBANIZZATA IN % SU TOTALE COMUNE	21,97	21,97	22,01
VERDE TOTALE (m ²)	7.635.392	8.485.829	8.848.547
VERDE TOTALE PER ABITANTE (m ² /abitante)	42,40	47,16	48,67
RAPPORTO % VERDE PUBBLICO/SUPERFICIE URBANIZZATA	19,27	21,03	21,93
SUPERFICIE COMUNE ADIBITA AD AREE NATURALI IN %	18,8	18,8	18,8
SUPERFICIE PERCORSI NATURA (in m ²)	88.325	88.325	88.325
LUNGHEZZA PERCORSI NATURA (in Km)	29	29	29

Fonte: Comune di Modena - Settore Ambiente e Protezione Civile

**GRAF M.1 - VERDE PER ABITANTE E PISTE CICLABILI - COMUNE DI MODENA
- ANNI 2004/08 -**

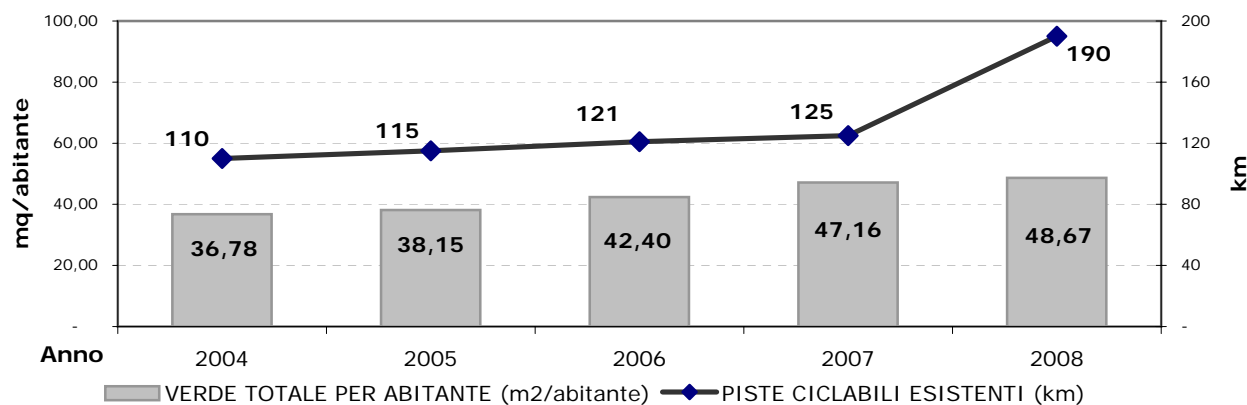

**TAV. M. 2 - VIABILITA', RETE STRADALE, AREE PEDONALI E TRASPORTO PUBBLICO
- COMUNE DI MODENA - ANNI 2004/2008**

INDICATORI	2004	2005	2006	2007	2008
LUNGHEZZA TOTALE RETE STRADALE NEL COMUNE (km)	n.d	839	860	860	867
NUMERO ROTATORIE ESISTENTI	14	19	25	39	50
NUMERO PUNTI LUCE	27.831	28.304	28.748	29.251	29.737
NUMERO INCIDENTI ANNUI	1.587	1.491	1.554	1.528	1.377
LUNGHEZZA RETE TRASPORTO PUBBLICO URBANO (km)	228	228	228	230	164
TERRITORIO SOGGETTO AD AREE PEDONALI IN (m ²)	n.d	n.d	29.327	34.958	34.958
PISTE CICLABILI ESISTENTI (km)	110	115	121	125	190

Fonte: Comune di Modena - Settore Ambiente e Protezione Civile

TAV. M. 3 - GESTIONE DEL CICLO DELL'ACQUA - COMUNE DI MODENA - ANNI 2004/2008

INDICATORI	2004	2005	2006	2007	2008
CONSUMO DI ACQUA TOTALE COMUNE (m ³)	n.d	n.d	23.549.566	23.234.177	21.312.656
CONSUMO IDRICO PRO CAPITE (litri/ab/gg)	199,00	199,00	254,60	266,41	260,32
INQUINAMENTO DA NITRATI (NO ₃ mg/litro)	n.d	23,00	27,80	29,50	28,00
EFFICIENZA DI DEPURAZIONE IN %	80,40	82,50	82,50	82,60	80,30
PERDITE DELLA RETE ACQUEDOTTISTICA IN %	33,60	29,10	29,20	28,60	26,80
LUNGH. RETE FOGNARIA (km. collettori acque meteoriche e reflue)	688	736	740	742	742
RETE FOGNARIA SEPARATA (km di collettori di sole acque reflue)	42	45	45	45	116
RETE FOGNARIA SEPARATA IN %	6,1	6,1	6,1	6,1	15,6

Fonti: Comune di Modena - Settore Ambiente e Protezione Civile
Hera Modena S.r.l.

GRAF. M. 3 - EFFICIENZA SISTEMA IDRICO - COMUNE DI MODENA - ANNI 2004-2008

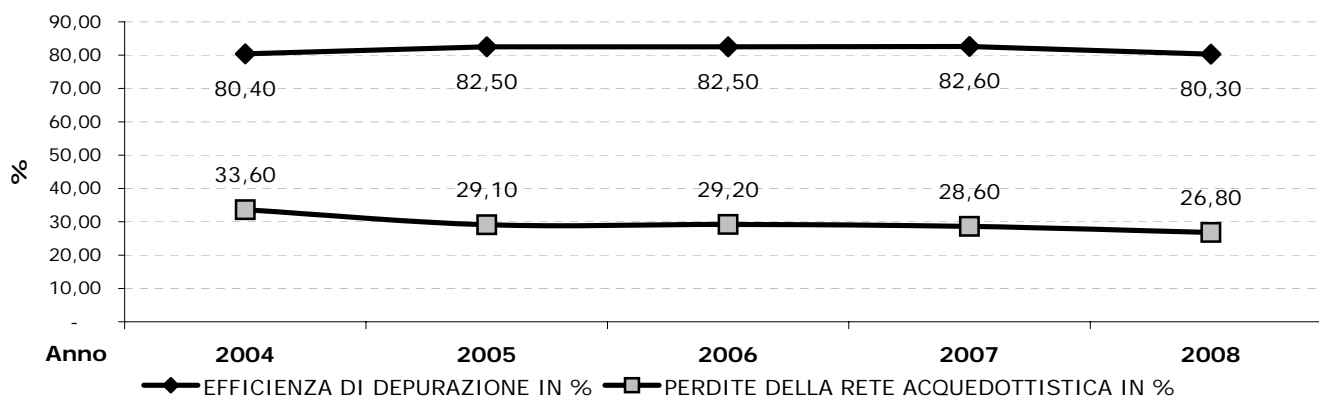

TAV. M. 4 - GESTIONE CICLO DEI RIFIUTI - COMUNE DI MODENA - ANNI 2004/2008

INDICATORI	2004	2005	2006	2007	2008
PRODUZIONE TOTALE DI RIFIUTI (Tonn/anno)	106.989	107.160	109.565	114.337	117.883
PRODUZIONE RIFIUTI PER ABITANTE (Kg/Ab/anno)	594	593	608	635,4	649
PRODUZIONE RIFIUTI DA RACCOLTA DIFFERENZIATA (Tonn/anno)	31.422	32.356	35.333	41.460	50.158
PERCENTUALE RIFIUTI DA RACCOLTA DIFFERENZIATA	29,4	30,2	32,2	36,2	42,5
POTENZIALITA' NOMINALE INCENERITORE (Tonn/anno)	140.000	140.000	140.000	140.000	140.000
QUANTITA RIFIUTI INCENERITI (Tonn/anno)	115.025	106.640	104.050	104.199	103.534
QUANTITA' RIFIUTI INCENERITI COMUNE DI MODENA (Tonn/anno)	n.d.	59.587	61.200	58.808	55.909
RIFIUTI CONFERITI ALLA DISCARICA (Tonn/anno)	15.985	15.247	15.600	19.255,9	13.287
RIFIUTI AVVIATI AL RECUPERO (Tonn/anno)	28.688	28.895	32.415	39.142	48.721
RIFIUTI AVVIATI AL RECUPERO In % SU TOTALE R. D.	91	89	92	94	97
ENERGIA ELETTRICA DALL'INCENERITORE (Kwh/anno)	31.689.600	30.403.200	28.064.640	27.001.920	30.008.864
EN. ELETTRICA DA RECUPERO BIOGAS IN DISCARICA (Kwh/anno)	504.750	288.750	222.500	80.534	81.812

Fonti: Comune di Modena - Settore Ambiente e Protezione Civile, Hera Modena S.r.l.

GRAF. M. 4 - PRODUZIONE RIFIUTI TOTALE E RACCOLTA DIFFERENZIATA - COMUNE DI MODENA - ANNI 2004/08 -

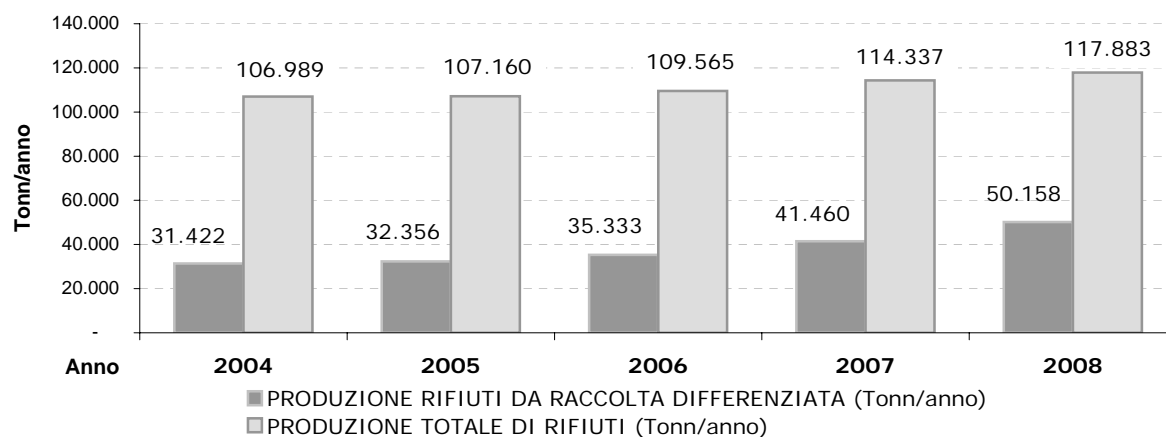

**TAV. M. 4a - COMPOSIZIONE MERCEOLOGICA DELLA RACCOLTA DIFFERENZIATA
- COMUNE DI MODENA - ANNI 2004/2008**

INDICATORI DI QUALITA'	2004	2005	2006	2007	2008
CARTA-CARTONE	19,90	20,50	20,15	23,22	26,47
VETRO	13,50	14,30	13,50	12,50	11,44
PLASTICA	3,20	3,30	3,40	4,22	5,00
ORGANICO	11,90	12,10	12,00	11,35	12,51
PILE-BATTERIE	0,05	0,05	0,05	0,20	0,19
ABITI USATI	1,00	1,09	1,30	1,04	0,52
MEDICINALI	0,04	0,04	0,04	0,04	0,03
ALTRO (rifiuto verde, legno, metalli, altri rifiuti)	51,79	48,50	49,47	47,28	43,93
RIFIUTI CONFERITI NELLE ISOLE ECOLOGICHE	8,01	6,98	24,60	36,54	53,19

Fonti: Comune di Modena - Settore Ambiente e Protezione Civile, Hera Modena S.r.l.

TAV. M. 5 - RISORSE ENERGETICHE: ENERGIA ELETTRICA E GAS NEL COMUNE DI MODENA - ANNI 2004/2008

INDICATORI	2004	2005	2006	2007	2008
CONSUMO DI ENERGIA ELETTRICA TOTALE (Kwh/anno)	934.818.433	962.815.396	995.187.200	1.017.281.448	1.070.197.059
CONSUMO ENERGIA ELETTRICA PRO-CAPITE (Kwh/ab/anno)	5.105	5.044	5.526	5.649	5.913
CONSUMO DI GAS METANO TOTALE (m ³ /anno)	199.660.755	211.573.093	192.843.170	182.352.409	186.157.914
CONSUMO GAS METANO PRO CAPITE (m ³ /ab/anno)	1.109	1.172	1.071	1.012	1.028
VALORE EMISSIONI DI CO2 DA GAS METANO (tonn/anno)	3.783.621	3.896.937	3.632.278	3.455.623	3.527.738
PRODUZIONE ENERGIA DA FONTI RINNOVABILI (Kwh elet.)	35.472.227	32.472.227	29.846.062	28.121.035	31.197.877
ENERGIA EROGATA PER IL TELERISCALDAMENTO (Kwh)	27.162.000	29.009.000	28.299.000	26.550.000	30.860.000

Fonti: Comune di Modena - Settore Ambiente e Protezione Civile, Hera Modena S.r.l.

**GRAF. M. 5 - CONSUMO DI ENERGIA PRO-CAPITE
- COMUNE DI MODENA - ANNI 2004/08 -**

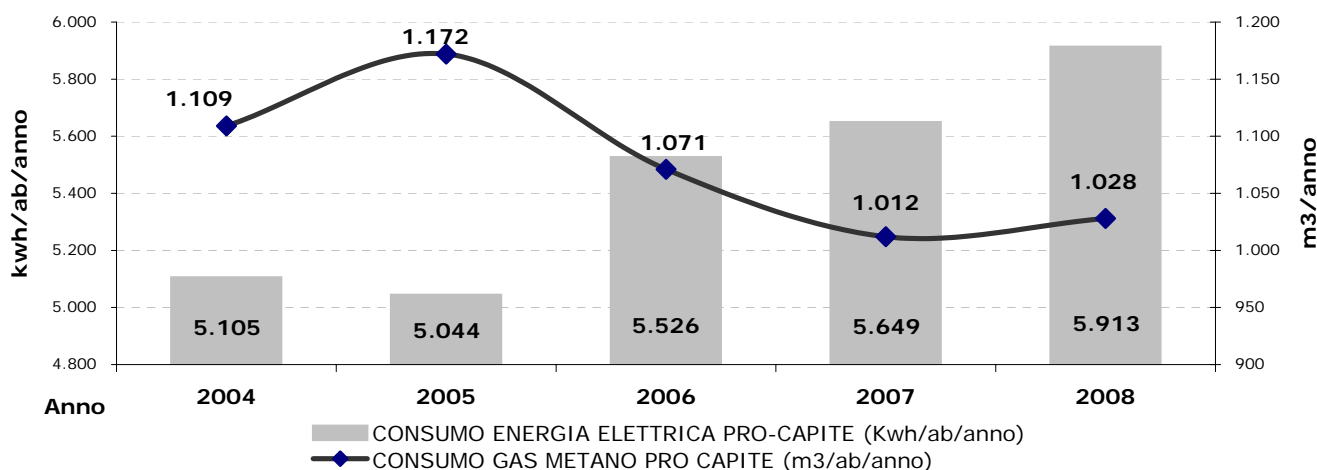

TAV. M. 6 - INQUINAMENTO DELL'ARIA - COMUNE DI MODENA - ANNO 2006/2008

INDICATORI	2006	2007	2008
NUMERO DI CENTRALINE DI MONITORAGGIO QUALITA' ARIA	5	5+2 ⁽¹⁾	5+2 ⁽¹⁾
VALORE DELLE EMISSIONI DI CO2 DA GAS METANO (tonn/anno)	3.632.278	3.455.623	3.527.738
CONCENTRAZIONE PM 10 NELL'ARIA (ug/m ³) ³	46	43	39
NUMERO SUPERAMENTI VALORE LIMITE GIORNALIERO PM 10 ²	95	85	77
NO2 VALORE MEDIO ANNUO (ug/m ³) ³	44	46	44
NUMERO SUPERAMENTI VALORE LIMITE ²	-	-	-
CO VALORE MEDIO ANNUO (mg/m ³) ³	0,6	0,7	1,6
NUMERO SUPERAMENTI VALORE LIMITE ²	-	-	-
O3 VALORE MEDIO ANNUO (ug/m ³) ³	32	38	38
O3 NUMERO SUPERAMENTI MASSIMA MEDIA MOBILE ²	-	49	53
CONCENTRAZIONE BENZENE NELL' ARIA (ug/m ³) ³	2,0	1,6	1,7
PERCENTUALE VEICOLI SOTTOPOSTI A CONTROLLO GAS DI SCARICO	81	91	90

Fonte: Comune di Modena - Settore Ambiente e Protezione Civile

¹⁾ Dal 2007 Comune di Modena ha a disposizione due stazioni mobili per il rilevamento dell'inquinamento atmosferico

²⁾ Si considera la centralina che registra il maggior numero di superamenti annui della soglia

³⁾ Si considera il valore medio annuo calcolato su tutte le centraline

TAV. M. 6a - ANALISI DELLE FONTI DI INQUINAMENTO - COMUNE DI MODENA- ANNI 2006/2008 -

dati percentuali

	FONTE	2006	2007	2008
CONTRIBUTO DELLE FONTI DI INQUINAMENTO ALLE EMISSIONI ANNUALI DI PM 10	INDUSTRIE	24,6	24,6	24,6
	INCENERITORE	0,3	0,2	0,2
	IMPIANTI CLIMATIZZAZIONE	0,2	0,2	0,2
	TRAFFICO VEICOLARE	73,9	74,0	74,0
	ALLEVAMENTI	1,0	1,0	1,0
CONTRIBUTO DELLE FONTI DI INQUINAMENTO ALLE EMISSIONI ANNUALI DI CO	INDUSTRIE	0,4	0,4	0,4
	INCENERITORE	0(0,03)	0(0,02)	0(0,02)
	IMPIANTI CLIMATIZZAZIONE	0,7	0,7	0,7
	TRAFFICO VEICOLARE	98,9	98,9	98,9
CONTRIBUTO DELLE FONTI DI INQUINAMENTO ALLE EMISSIONI ANNUALI DI PM NOX	INDUSTRIE	4,9	5,0	5,0
	INCENERITORE	4,0	3,3	3,3
	IMPIANTI CLIMATIZZAZIONE	7,7	7,8	7,8
	TRAFFICO VEICOLARE	83,3	84,0	84,0

Fonti: Comune di Modena - Settore Ambiente e Protezione Civile

Provincia di Modena (Quadro Conoscitivo del Piano di Tutela e Risanamento della Qualità dell'Aria)

Hera Modena S.r.l., ACI, APAT, ARPA

GRAF. M. 6a - CONTRIBUTO DELLE FONTI DI INQUINAMENTO ALLE EMISSIONI DI:

PM 10 - ANNO 2008 -

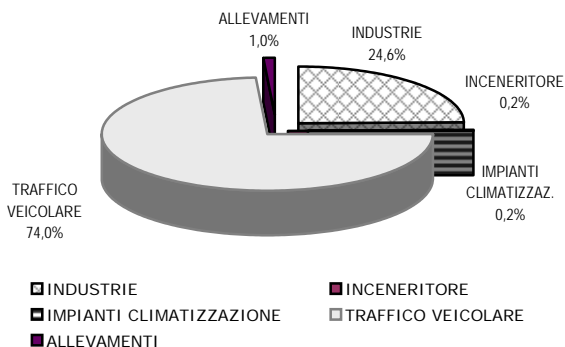

PM NOX - ANNO 2008 -

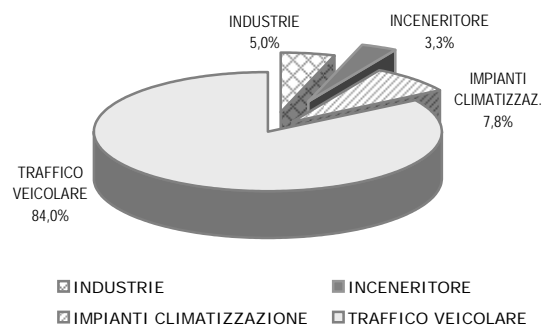

Finito di stampare
Nel mese di
OTTOBRE 2009