



Comune di Modena

ANNUARIO STATISTICO



2013

Sindaco
Gian Carlo Muzzarelli

Assessore
Tommaso Rotella

Dirigente responsabile di Settore
Fabrizio Lugli

Dirigente responsabile di Servizio
Giovanni Bigi

Impaginazione e grafica
Stefano Cipolli

**Raccolta, selezione,
elaborazione dati e grafici**
Cristina Annovi
Giovanni Bigi
Stefano Cipolli
Daniela Ghidoni
Manuela Lodi
Anna Malagutti
Fabio Sola

ANNUARIO STATISTICO 2013

SOMMARIO

Indice delle tavole	pag.	5
Demografia (dati generali)	"	13
Demografia (dati per circoscrizioni) ..	"	67
Prezzi	"	79
Incidenti stradali	"	105
Lavoro (indagine forze di lavoro) ..	"	139
Lavoro (Centro per l'impiego)	"	151
Attività edilizia	"	163
Varie	"	183



Comune di Modena

SINDACO

Gian Carlo Muzzarelli

ASSESSORI

Ingrid Caporioni

Gianpietro Cavazza (vicesindaco)

Ludovica Carla Ferrari

Gabriele Giacobazzi

Giulio Guerzoni

Tommaso Rotella

Giuliana Urbelli

Anna Maria Vandelli

Mandato Amministrativo 2014 - 2019

*Il numero misura la realtà
e serve a penetrarne il significato.*

Pitagora

Il presente volume è composto da
n. 209 tavole statistiche e n. 56 grafici.

I dati contenuti in precedenti pubblicazioni che non concordano con quelli del presente volume, si intendono rettificati.
La fonte da citare nel caso di un loro utilizzo è, ove non diversamente specificato, il **SERVIZIO STATISTICA del Comune di Modena** che cura la pubblicazione ai sensi del D.LGS 06/09/1989 n. 322

Tavole e pubblicazioni arretrate possono essere richieste al:
SERVIZIO STATISTICA del Comune di Modena
Via Santi, 40 – 41123 Modena (Mo)
E-MAIL: servstat@comune.modena.it
INTERNET: www.comune.modena.it/serviziostatistica

INDICE DELLE TAVOLE 2013

- DEMOGRAFIA: Dati relativi al Comune di Modena (Tav. A1-A33e)

	Note e definizioni	Pag.	
		15	
Tav. A1	Sviluppo demografico dal 1620 ai censimenti per sesso	"	18
Tav. A2	Popolazione residente nei centri abitati ai Censimenti dal 1961 al 2001	"	18
Tav. A3	Popolazione residente per sesso e classi di età ai Censimenti - dati assoluti e percentuali	"	19
Tav. A4	Popolazione residente ai Censimenti per sesso, condizione professionale e ramo di attività	"	19
Tav. A5	15^ Censimento Generale popolazione - Dati riassuntivi sui Comuni della Provincia	"	20
Tav. A6	Movimento naturale della popolazione - Comune di Modena dal 1970 al 2013	"	21
Tav. A7	Bilancio demografico della popolazione residente dal 1901 al 2013	"	21
Graf. A7a	Popolazione residente nel Comune di Modena dal 1995 al 2013	"	23
Graf. A7b	Movimento naturale nel Comune di Modena dal 1995 al 2013	"	23
Graf. A7c	Movimento migratorio Comune di Modena dal 1995 al 2013	"	24
Graf. A7d	Tassi di natalità e mortalità - Comune di Modena dal 1913 al 2013	"	24
Graf. A7e	Tassi di immigrazione ed emigrazione - Comune di Modena dal 1913 al 2013	"	24
Tav. A8	Comuni della provincia di Modena: distanze, superficie, popolazione residente e densità	"	25
Tav. A9	Matrimoni celebrati a Modena secondo l'età degli sposi - Anno 2013	"	26
Tav. A10	Matrimoni celebrati a Modena secondo il rito dal 1980 al 2013	"	26
Graf. A10	Matrimoni celebrati a Modena secondo il rito dal 1980 al 2013	"	27
Tav. A10a	Età media dei nubendi per stato civile dal 2006 al 2013	"	27
Tav. A10b	Matrimoni per nazionalità dei nubendi dal 2006 al 2013	"	28
Tav. A10c	Matrimoni per tipo di rito e stato civile dei nubendi dal 2006 al 2013	"	29
Tav. A10c1	Matrimoni per stato civile e nazionalità degli sposi anno 2013	"	29
Tav. A10d	Età media degli sposi per stato civile e sesso anni dal 2007 al 2013	"	30
Tav. A10d1	Età media degli sposi per nazionalità e sesso dal 2007 al 2013	"	30
Tav. A10d2	Età media degli sposi per stato civile, nazionalità e sesso anno 2013	"	30
Tav. A10e	Matrimoni per condizione lavorativa degli sposi dal 2006 al 2013	"	31
Tav. A10f	Matrimoni per titolo di studio degli sposi dal 2006 al 2013	"	31
Tav. A10g	Matrimoni a Modena per professione degli sposi dal 2006 al 2013	"	32
Tav. A12a	Nati vivi a Modena, secondo la filiazione e l'età della madre - Anno 2013	"	32
Graf. A12a	Nascite illegittime calcolate sui nati residenti a Modena dagli anni 30 - valori percentuali	"	33
Tav. A12a1	Nati vivi residenti per cittadinanza dei genitori - Anno 2013	"	33
Tav. A12b	Nati residenti a Modena dal 2005 al 2013 per cittadinanza dei genitori	"	33
Tav. A14	Proporzione di donne coniugate su 1.000 donne residenti per classi di età anni 1985-2013	"	34
Tav. A15	Quozienti specifici di fecondità per classi di età dal 1985 al 2013	"	34
Graf. A15	Quozienti specifici di fecondità delle donne del Comune di Modena	"	35
Tav. A16	Indicatori della riproduttività naturale della popolazione modenese dal 1975 al 2013	"	35
Graf. A16a	Età media al parto dal 1971 al 2013	"	36
Graf. A16b	Indicatori di riproduttività della popolazione modenese dal 1971 al 2013	"	36
Tav. A17	Morti nella popolazione residente per sesso e classi di età - Anno 2013	"	36
Tav. A18	Morti nella popolazione residente per causa del decesso, sesso e classi di età - Anno 2013	"	37
Graf. A18	Morti nella popolazione residente per causa del decesso - Anno 2013	"	38

Graf. A18a	Morti residenti per classi di età – Anno 2013	Pag.	38
Tav. A18b	Morti nella popolazione residente per cause del decesso e sesso dal 2006 al 2013	"	39
Tav. A19	Popolazione residente in famiglie e convivenze per zone al 31-12-2013	"	40
Tav. A19a	Popolazione residente in famiglie e convivenze per frazioni geografiche al 31-12-2013	"	40
Tav. A19b	Popolazione residente in famiglie e convivenze per quartieri statistici al 31-12-2013	"	41
Tav. A19b1	Popolazione residente in famiglie e convivenze per zone concentriche al 31-12-2013	"	42
Graf. A19b	Suddivisione territoriale del Comune di Modena in zone concentriche	"	42
Tav. A19c	Popolazione residente, numero famiglie e dimensione del nucleo familiare dal 1951 al 2013	"	43
Tav. A19d	Famiglie residenti per numero di componenti dal 1971 al 2013 - dati assoluti e percentuali	"	43
Tav. A19e	Popolazione ultrasessantenne secondo la tipologia del nucleo e classi di età al 31-12-2013	"	43
Tav. A20	Confronto tra la popolazione residente in Modena Antica e Comune dal 1620 al 2013	"	44
Graf. A20	Spopolamento del Centro Storico dal 1861 al 2013	"	44
Tav. A21	Popolazione residente per sesso, stato civile e classi di età al 31-12-2013	"	45
Graf. A21	Popolazione residente per singolo anno di età e origine - Anno 2013	"	45
Tav. A21a	Popolazione ultraquindicenne per stato civile, sesso e classi età al 31-12-2013	"	46
Tav. A22	Popolazione residente per stato civile, sesso e singoli anni al 31-12-2013	"	46
Tav. A23	Popolazione residente non nativa per luogo di nascita e durata della residenza al 31-12-2013	"	48
Graf. A23	Popolazione modenese non nativa per luogo di nascita - Anno 2013	"	48
Tav. A24	Immigrati ed emigrati per sesso dal 1984 al 2013	"	49
Tav. A25	Immigrati ed emigrati nel 2013 per zone provenienza e destinazione confrontati con i valori medi dei quinquenni precedenti - dati assoluti e percentuali	"	49
Tav. A26	Immigrati a Modena dal 1995 al 2013 per classi di età e zone provenienza	"	50
Tav. A27	Emigrati da Modena dal 1995 al 2013 per classi di età e zone destinazione	"	51
Tav. A28	Percentuale di Immigrati ed emigrati dal 1995 al 2013 per zone provenienza e destinazione	"	52
Tav. A29	Immigrati nel Comune di Modena per sesso, classi di età e zona di provenienza - Anno 2013	"	52
Tav. A30	Emigrati dal Comune di Modena per sesso, classi di età e zona di destinazione - Anno 2013	"	53
Tav. A31	Emigrati dal Comune di Modena per zone di provenienza e destinazione - Anno 2013	"	54
Tav. A32	Emigrati dal Comune di Modena secondo anno di insediamento, zona destinazione - Anno 2013	"	55
Tav. A32a	Saldo migratorio con i Comuni della Provincia di Modena - Anno 2013	"	56
Tav. A32b	Saldo migratorio con le altre Province dell'Emilia Romagna - Anno 2013	"	57
Tav. A32c	Saldo migratorio con le altre Regioni Italiane - Anno 2013	"	57
Tav. A32d	Saldo migratorio con macro aree geografiche estere - Anno 2013	"	57
Tav. A32e	Nazioni estere con cui si registrano i più alti saldi migratori - Anno 2013	"	58
Tav. A32f	Immigrati di cittadinanza straniera per zone di provenienza - Anno 2013	"	58
Tav. A33a	Stranieri residenti, minorenni e maggiorenni, per cittadinanza e sesso al 31-12-2013	"	59
Tav. A33b	Famiglie residenti con almeno un componente straniero per tipologia familiare al 31-12-2013	"	61
Tav. A33c	Stranieri residenti per aree geografiche e sesso dal 2007 al 2013	"	61
Tav. A33c1	Stranieri residenti per cittadinanza dal 1991 al 2013	"	62
Tav. A33c2	Stranieri residenti per circoscrizione dal 1996 al 2013	"	64
Tav. A33d	Famiglie residenti per tipologia dal 1996 al 2013 - dati assoluti	"	65
Tav. A33e	Famiglie residenti per tipologia dal 1996 al 2013 - dati percentuali	"	65

- DEMOGRAFIA:

Dati per Circoscrizioni e Parrocchie del Comune di Modena (Tav. A34-A48)

Tav. A34	Popolazione residente per famiglie e convivenze e densità al 31-12-2013	Pag.	69
Graf. A34	Popolazione residente nelle circoscrizioni – Anno 2013	"	69
Tav. A35	Famiglie per numero dei componenti al 31-12-2013	"	69

Tav. A36	Popolazione per classi di età al 31-12-2013	Pag.	69
Tav. A37	Popolazione residente per sesso, stato civile e classi di età al 31-12-2013	"	70
Tav. A38	Popolazione residente non nativa per luogo di nascita e durata della residenza al 31-12-2013	"	72
Tav. A40	Movimento naturale e migratorio nelle circoscrizioni modenesi (x1000 abitanti) - Anno 2013	"	73
Tav. A41	Indici strutturali della popolazione residente al 31-12-2013	"	73
Tav. A42	Età media della popolazione residente, immigrati ed emigrati - Anno 2013	"	73
Tav. A43	Trasferimenti per circoscrizione di destinazione e provenienza - Anno 2013	"	73
Tav. A44	Popolazione Modenese per parrocchie al 31-12-2013 - Indici strutturali dei residenti	"	74
Tav. A45	Popolazione Modenese per parrocchie al 31-12-2013 - Alcuni indicatori della struttura familiare	"	75
Tav. A46	Popolazione Modenese per parrocchie al 31-12-2013 - Tipologie familiari	"	76
Tav. A47	Popolazione Modenese per parrocchie al 31-12-2013 - Residenti per luogo di nascita	"	77
Tav. A48	Popolazione Modenese per parrocchie al 31-12-2013 - Movim. naturale migratorio (dati perc.)	"	78

- PREZZI (Tav. B1 – B8)

	Note e definizioni	Pag.	81
Tav. B1	Riepilogo dei numeri indici dei prezzi al consumo: confronto fra Modena e Italia – Anno 2013	"	85
Graf. B1	Numero quotazioni rilevate a Modena per divisione di spesa – Anno 2013	"	85
Tav. B2	Indici NIC e FOS città capoluogo di regione - confronto con indici Nazionali 2012-2013	"	86
Graf. B2	Variazioni percentuali indice NIC 2013 – Confronto Modena, Italia e capoluoghi di regione	"	86
Tav. B3a	Indice generale dei prezzi al consumo intera collettività nazionale (NIC) - Modena e Italia	"	87
Graf. B3a	Indice generale N.I.C. dei prezzi al consumo, confronto Modena – Italia - Anno 2013	"	87
Tav. B3b	Confronto coefficienti ponderazione indice NIC Modena-Italia per divisione di spesa – Anno 2013	"	87
Tav. B4	Indice dei prezzi al consumo intera collettività nazionale (NIC) per divisione di spesa variazioni % su stesso mese anno precedente - Confronto Modena/Italia anno 2013	"	88
Graf. B4	Variazione percentuale della media annua indice N.I.C. per divisione di spesa confronto Modena/Italia - Anno 2013	"	88
Tav. B5	Variazioni medie annue indice prezzi al consumo – Confronto con tasso programmato di inflazione dal 1990 al 2013	"	89
Graf. B5	Confronto tra tasso programmato inflazione e indice prezzi al consumo (NIC), Modena-Italia dal 2003 al 2013	"	89
Tav. B7	Elenco prodotti del paniere dell'indice dei prezzi al consumo intera collettività nazionale (NIC) rilevati a Modena al dicembre 2013	"	90
Tav. B8	Prezzi minimi, massimi, medi dei prodotti alimentari rilevati a Modena nel dicembre 2013 relativi all'indice dei prezzi (NIC) suddivisi per tipologie di esercizio	"	101

- INCIDENTI STRADALI : Comune di Modena (Tav. C1 - C36a)

	Note e definizioni	Pag.	107
Tav. C1	Totale incidenti, feriti, morti e relativo numero di persone coinvolte ogni 1000 abitanti. Indice di lesività e di mortalità per anno, dal 1994 al 2013	"	110
Graf. C1	Indice di lesività e mortalità negli incidenti stradali registrati nel Comune di Modena 2003/2013	"	110
Graf. C1a	Numero di incidenti stradali e indice di pericolosità dal 1951 al 2013	"	110
Tav. C2	Incidenti stradali per mese di rilevazione dal 2009 al 2013	"	111
Graf. C2	Variazione % degli incidenti stradali registrati mensilmente nel Comune di Modena 2012/2013	"	111
Tav. C3	Incidenti stradali per organo di rilevazione dal 2009 al 2013	"	111
Tav. C4	Incidenti stradali per giorno, ora della settimana e persone coinvolte - Anno 2013	"	112
Graf. C4	Incidenti stradali e numero dei feriti per giorno della settimana - Anno 2013	"	112
Tav. C5	Incidenti stradali per giorno e fasce orarie - Anno 2013	"	112
Tav. C5a	Feriti in incidenti stradali per classi di età nei weekend - Anno 2013	"	113

Graf. C5a	Feriti in incidenti stradali per classi di età nei weekend - Anno 2013	Pag.	113
Tav. C6	Incidenti stradali: numero e tipo di veicoli coinvolti - Anno 2013	"	113
Graf. C6	Incidenti stradali: tipo di veicoli coinvolti - valori percentuali - Anno 2013	"	114
Tav. C8	Numero di Incidenti, feriti e morti, rapporto con lunghezza e per tipo di strada - Anno 2013	"	114
Tav. C9	Incidenti stradali per luogo del sinistro e tipo di segnaletica - Anno 2013	"	114
Tav. C9a	Incidenti stradali, feriti e morti per condizioni metereologiche - Anni 2009/2013	"	114
Tav. C10	Persone infortunate in incidenti stradali per mezzo di trasporto e pedoni dal 2003 al 2013	"	115
Graf. C10	Numero utenti deboli coinvolti in sinistri e % dei mezzi sui quali viaggiavano 2003/2013	"	115
Tav. C11	Incidenti con feriti e morti, per natura del sinistro - Anno 2013	"	115
Tav. C12	Incidenti con feriti o morti, per natura e luogo del sinistro - Anno 2013	"	116
Tav. C13	Incidenti che hanno causato feriti o morti tra i pedoni per tipo di strada - Anni 2009/2013	"	116
Tav. C14	Numero di pedoni feriti o morti suddivisi per classi di età e sesso - Anni 2009/2013	"	116
Tav. C15	Incidenti che hanno causato feriti o morti fra i ciclisti per tipo di strada - Anni 2009/2013	"	117
Tav. C16	Numero di ciclisti feriti o morti suddivisi per classi di età e sesso - Anni 2009/2013	"	117
Tav. C18	Incidenti che hanno causato feriti o morti fra ciclomotoristi per tipo di strada - Anni 2009/2013	"	117
Tav. C19	Numero di ciclomotoristi feriti o morti suddivisi per classi di età e sesso - Anni 2009/2013	"	118
Tav. C21	Incidenti che hanno causato feriti o morti fra i motociclisti per tipo di strada - Anni 2009/2013	"	118
Tav. C22	Numero di motociclisti feriti o morti per classi di età e sesso - Anni 2009/2013	"	118
Tav. C23	Incidenti con feriti o morti tra le persone su di autovetture per tipo di strada - Anni 2009/2013	"	119
Tav. C24	Persone su autovetture ferite o morte suddivise per classi di età e sesso - Anni 2009/2013	"	119
Tav. C25	Incidenti con feriti o morti tra le persone su altri veicoli per tipo di strada - Anni 2009/2013	"	119
Tav. C26	Persone a bordo di altri veicoli ferite o morte per classi di età e sesso - Anni 2009/2013	"	120
Tav. C27	Totale di incidenti stradali con feriti o morti per tipo di strada - Anni 2009/2013	"	120
Graf. C27	Totale feriti per tipo di strada - Valori percentuali - Anno 2013	"	120
Tav. C28	Totale di persone ferite o morte per classi di età e sesso - Anni 2009/2013	"	121
Tav. C29	Incidenti, feriti o morti per circoscrizione - Anno 2013	"	121
Tav. C30	Incidenti, feriti o morti su rettilinei, intersezioni tangenziali e tratto autostradale - Anno 2013	"	121
Tav. C31	Incidenti stradali, feriti, morti e relative % per cause in concorso e cause principali - Anno 2013	"	121
Tav. C32	Numero di incidenti, feriti, morti e relative percentuali per cause principali - Anno 2013	"	122
Graf. C32	Percentuali di incidenti stradali per cause principali - Anno 2013	"	122
Tav. C33	Incidenti, feriti, morti nelle strade in cui si è verificato almeno un decesso - Anno 2013	"	123
Tav. C33a	Strade con maggior numero di incidenti nel Comune di Modena - Anno 2013	"	123
Tav. C33b	Incidenti, feriti o morti rilevati sulle intersezioni della rete viaria cittadina interessata dal almeno tre sinistri - Anno 2013	"	123
Tav. C34	Infrazioni al codice della strada accertate dalla Polizia municipale nei confronti di conducenti di autoveicoli - Anni 2012/2013	"	124
Tav. C34a	Infrazioni al codice della strada accertate dalla Polizia municipale nei confronti di conducenti di moto e ciclomotori - Anni 2012/2013	"	131
Tav. C35	Autoveicoli nuovi di fabbrica iscritti al P.R.A. della Provincia di Modena - Anni 1993/2013	"	135
Graf. C35	Autovetture immatricolate dal 2002 al 2013 - Provincia di Modena	"	135
Tav. C36	Autoveicoli circolanti dal 1993 al 2013 - Comune di Modena	"	136
Graf. C36	Autovetture circolanti dal 2001 al 2013 - Comune di Modena	"	136
Tav. C36a	Autoveicoli circolanti dal 1993 al 2013 - Provincia di Modena	"	137
Graf. C36a	Autovetture circolanti dal 2001 al 2013 - Provincia di Modena	"	137

- LAVORO: Rilevazione forze di lavoro (Tav. D12-D15)

	Note e definizioni	Pag.	141
Tav. D12	Principali indicatori mercato del lavoro secondo il sesso - Valori percentuali - Italia 2008/2013	"	144
Tav. D13	Occupati per settore di attività economica - Anni dal 2008 al 2013 - Dati nazionali in migliaia	"	145
Tav. D13a	Occupati per profilo professionale - confronto Italia. E.Romagna, Modena - anni 2008/2013	"	146

Tav. D13b	Occupati in Prov. di Modena per macro settore, dati in migliaia di unità – anni 2008/2013	Pag.	147
Tav. D14	Tassi di occupazione disoccupazione - Confronto Italia-Modena, dati 2008/2013	"	148
Graf. D14	Tassi di disoccupazione - Confronto Italia-Modena, anno 2013	"	149
Tav. D15	Tassi di disoccupazione - Confronti internazionali G7 - Anni dal 2003 al 2013	"	149
Graf. D15	Tassi di disoccupazione - Confronti internazionali Paesi G7 - Anno 2013	"	149

- LAVORO:

Dati dal centro per l'impiego - Comune di Modena (Tav. D1 c.i.-D13 c.i.)

	Note e definizioni	Pag.	153
Tav. D1 c.i.	Persone immediatamente disponibili al lavoro per sesso - Anni 2010/2012	"	155
Tav. D2a c.i.	Persone immediatamente disponibili al lavoro per classi di età e sesso – Anno 2012	"	155
Tav. D2b c.i.	Persone immediatamente disponibili al lavoro per cittadinanza e sesso – Anno 2012	"	155
Tav. D3 c.i.	Lavoratori iscritti alle liste di mobilità per sesso - Anni 2010/2012	"	155
Tav. D4 c.i.	Avviamenti totali per sesso - Anni 2010/2012	"	155
Tav. D5 c.i.	Avviamenti per classi di età e sesso - Anni 2010/2012	"	156
Graf. D5 c.i.	Avviamenti per classi di età - Anno 2012	"	156
Tav. D6 c.i.	Avviamenti per cittadinanza e sesso - Anni 2010/2012	"	156
Graf. D6 c.i.	Avviamenti per cittadinanza - Anno 2012	"	156
Tav. D7 c.i.	Avviamenti per rapporto d'avviamento e sesso - Anni 2010/2012	"	157
Tav. D8 c.i.	Avviamenti per settore di attività economica e sesso - Anno 2012	"	157
Tav. D9 c.i.	Avviamenti per macro settore di attività e sesso - Anni 2010/2012	"	158
Graf. D9 c.i.	Avviamenti per macro settore di attività e sesso - Anno 2012	"	158
Tav. D10 c.i.	Cessazioni totali per sesso - Anni 2010/2012	"	158
Tav. D11 c.i.	Cessazioni per rapporto d'avviamento e sesso - Anni 2010/2012	"	159
Tav. D12 c.i.	Cessazioni per settore di attività economica e sesso - dati provinciali, anno 2012	"	159
Tav. D13 c.i.	Cessazioni per macro settori di attività e sesso - Anni 2010/2012	"	160
Graf. D13 c.i.	Cessazioni per macro settori di attività e sesso - Anno 2012	"	160

- LAVORO:

Dati su lavoratori stranieri - Provincia di Modena (Tav. D14 c.i.- D16 c.i.)

Tav. D14 c.i.	Avviamenti di persone con citt. extra-UE per principali paesi di provenienza – Anno 2012	Pag.	160
Tav. D15 c.i.	Avviamenti di persone con citt. extra-UE per rapporto di avviamento – Anno 2012	"	161
Tav. D16 c.i.	Avviamenti di persone con citt. extra-UE per macro settore attività econom. - Anno 2012	"	161

- ATTIVITÀ' EDILIZIA – Comune di Modena – (Tav. E1 – E19b)

	Note e definizioni	Pag.	165
Tav. E1	Consistenza del patrimonio abitativo ai censimenti dal 1951 al 2011	"	169
Tav. E2	Abitazioni occupate per titolo di godimento ai censimenti dal 1951 al 2011	"	169
Graf. E2	Abitazioni occupate per titolo di godimento ai censimenti dal 1951 al 2011	"	169
Tav. E3	Abitazioni occupate, superficie, stanze, occupanti ai censimenti dal 1951 al 2011	"	169
Tav. E4	Servizi installati nelle abitazioni occupate, ai censimenti dal 1951 al 2011	"	170
Tav. E4a	Servizi primari installati nelle abitazioni occupate, ai censimenti dal 1951 al 2011	"	170
Tav. E5	Edifici ad uso abitativo per epoca di costruzione al censimento 21-10-2001	"	170
Tav. E6	Insedimenti abitativi, abitazioni nelle località del Comune, al censimento 21-10-2001	"	171

Tav. E7	Caratteristiche e titolo di godimento delle abitazioni occupate nelle località del Comune al censimento 21-10-2001	Pag. 172
Tav. E8	Vetustà delle abitazioni: epoca di costruzione e ristrutturazione nelle località del Comune al censimento 21-10-2001 valori assoluti	" 173
Tav. E8a	Vetustà delle abitazioni: epoca di costruzione e ristrutturazione nelle località del Comune al censimento 21-10-2001 composizione %	" 174
Tav. E9	Abitazioni costruite, famiglie e popolazione negli intervalli censuari e negli anni 1993/2013	" 175
Graf. E9	Abitazioni costruite a Modena dal 1997 al 2013	" 175
Tav. E10	Attività edilizia nel Comune di Modena – Anno 2013	" 176
Tav. E11	Costo costruzione fabbricato residenziale: (indice Base 2010=100) e medie annue 2001/2013	" 176
Tav. E12	Attività edilizia residenziale nel Comune di Modena – Anno 2013	" 177
Graf. E12	Attività edilizia residenziale nel Comune di Modena, volume delle opere – Anno 2013	" 177
Tav. E13	Abitazioni ritirate-ultimate per numero stanze, Comune di Modena – Anno 2013	" 177
Tav. E14	Abitazioni per classe di superficie utile, Comune di Modena – Anno 2013	" 177
Tav. E15	Abitazioni ritirate-ultimate per circoscrizioni, Comune di Modena – Anno 2013	" 178
Tav. E16	Opere ritirate dal concessionario, abitazioni per titolare del permesso – Anno 2013	" 178
Graf. E16	Opere ritirate dal concessionario, abitazioni per titolare del permesso – Anno 2013	" 178
Tav. E17	Attività edilizia non residenziale nel Comune di Modena – Anno 2013	" 179
Tav. E18	Opere non residenziali suddivise per circoscrizioni e settore di attività – Anno 2013	" 180
Graf. E18	Opere non residenziali suddivise per circoscrizioni e settore di attività – Anno 2013	" 180
Tav. E19	Elenco domande presentate per tipo pratica e mese – Anno 2013	" 181
Tav. E19a	Elenco domande notificate per tipo pratica e mese – Anno 2013	" 181
Tav. E19b	Elenco domande ritirate per tipo pratica e mese – Anno 2013	" 181

- VARIE - Comune di Modena - (Tav. F1 – M5)

Tav. F1	Primi 50 cognomi a Modena al 31/12/2013	Pag. 185
Tav. F2	Primi 50 nomi dei residenti Modena al 31/12/2013	" 185
Tav. F3	Nomi dei nati residenti a Modena nel 2013 (attribuiti ad almeno a 3 persone)	" 186

Tav. G1	Temperature minime e massime a Modena dal 1960 al 2013	Pag. 187
Tav. G2	Precipitazioni idriche a Modena dal 1960 al 2013	" 188
Tav. G3	Precipitazioni nevose a Modena dal 1960 al 2013	" 189

Tav. H1	Ricettività alberghiera dal 2002 al 2012	Pag. 190
Graf. H1	Movimento turisti: arrivi nel comune di Modena, anni 2002-2012	" 190
Graf. H1a	Movimento turisti: presenze nel comune di Modena, anni 2002-2012	" 190
Tav. H2	Indicatori esercizi complementari dal 2002 al 2012	" 191
Graf. H2	Indicatori esercizi complementari – Comune di Modena, anni 2002-2012	" 191

Tav. I1	Nidi d'infanzia nel Comune di Modena dal 2009 al 2013	Pag. 192
Tav. I2	Scuola d'infanzia nel Comune di Modena dal 2009 al 2013	" 192
Tav. I3	Scuola primaria nel Comune di Modena dal 2009 al 2013	" 192
Tav. I4	Studenti nelle scuole primarie statali per circolo nel Comune di Modena dal 2009 al 2013	" 192
Tav. I5	Scuola secondaria I° grado totale classi ed iscritti nel Comune di Modena dal 2009 al 2013	" 193
Tav. I6	Scuola secondaria 2° grado totale classi ed iscritti nel Comune di Modena dal 2009 al 2013	" 193
Tav. I7	Totale alunni per ordine e grado di scuola nel Comune di Modena anno s. 2013/2014	" 193
Tav. I8	Nidi d'infanzia comunali: num. sezioni e alunni per anno di nascita – anno s. 2013/2014	" 194

Graf. I8	Nidi d'infanzia comunali: percentuale alunni per anno di nascita – anno 2011/2013	Pag.	194
Tav. I9	Nidi d'infanzia convenzionati: num. sezioni e alunni per anno di nascita – anno s. 2013/2014	"	195
Tav. I10a	Scuole d'infanzia comunali: sezioni e alunni per anno di nascita – anno s. 2013/2014	"	196
Tav. I10b	Scuole d'infanzia fondazione Cresciamo: sezioni e alunni per anno nascita – anno s. 2013/2014	"	196
Tav. I11	Scuole d'infanzia statali: num. sezioni e alunni per anno di nascita - anno s. 2013/2014	"	196
Tav. I12	Scuole d'infanzia convenzionate: num. sezioni e alunni per anno di nascita - anno s. 2013/2014	"	197
Tav. I13	Scuole d'infanzia private: num. sezioni e alunni per anno di nascita - anno s. 2013/2014	"	197
Graf. I9	Scuole d'infanzia: suddivisione alunni per tipologia di gestione – anno s. 2013/2014	"	198
Tav. I14	Scuole primarie statali: num. sezioni e alunni per classe - anno s. 2013/2014	"	198
Tav. I15	Scuole primarie statali per circolo: num. alunni per classi e sezioni - anno s. 2013/2014	"	199
Tav. I16	Scuole primarie paritarie: num. sezioni e alunni per classe - anno s. 2013/2014	"	201
Tav. I17	Scuole secondarie statali I° grado: num. sezioni e alunni per classe - anno s. 2013/2014	"	202
Tav. I18	Scuole secondarie paritarie I° grado: num. sezioni e alunni per classe - anno s. 2013/2014	"	202
Tav. I19	Scuole secondarie statali 2° grado: num. sezioni e alunni – serie storica anni 2009/2013	"	202
Tav. I20	Scuole secondarie statali 2° grado: num. sezioni e alunni per classe - anno s. 2013/2014	"	203
Tav. I21	Scuole secondarie paritarie 2° grado: num. sezioni e alunni per classe - anno s. 2013/2014	"	203
Tav. I22	Università degli studi di Modena e Reggio Emilia - iscritti per facolta' - anno a. 2013/2014	"	204
Tav. I23	Università degli studi di Modena e Reggio Emilia - iscritti per facolta' dal 2008 al 2013	"	208
Graf. I23	Studenti iscritti all'Università di Modena e Reggio Emilia - anni 2008/2013	"	208
Tav. M1	Aree urbanizzate, verdi e naturali – Anni 2009/2013	Pag.	209
Graf. M1	Verde per abitante e piste ciclabili – Anni 2006/2013	"	209
Tav. M2	Viabilità, rete stradale, aree pedonali e trasporto pubblico – Anni 2009/2013	"	209
Tav. M3	Risorse idriche - Gestione del ciclo dell'acqua – Anni 2009/2013	"	210
Graf. M3	Consumo acqua ed efficienza sistema idrico – Anni 2008/2013	"	210
Tav. M4	Gestione ciclo dei rifiuti – Anni 2009/2013	"	210
Graf. M4	Produzione di rifiuti totale e raccolta differenziata – Anni 2009/2013	"	211
Tav. M4a	Composizione merceologica della raccolta differenziata – Anni 2009/2013	"	211
Graf. M4a	Composizione raccolta differenziata – Anno 2013	"	212
Tav. M5	Risorse energetiche: energia elettrica e gas -indicatori e consumi - Anni 2009/2013	"	212
Graf. M5	Consumo di energia pro-capite – Anni 2009/2013	"	212

DEMOGRAFIA

dati generali



ANNUARIO
STATISTICO
2013

DEMOGRAFIA

N.B. "I dati di fonte anagrafica, riferiti al 31.12.2012, contenuti nella presente pubblicazione sono rilasciati in forma provvisoria in quanto sono ancora in corso le operazioni di revisione post-censuaria sulle registrazioni anagrafiche che influiranno sui dati definitivi".

Per consentire un'agevole lettura dei dati demografici presenti nel capitolo, di seguito vengono elencati termini e significato di alcuni degli indicatori usati per le tavole sulla popolazione modenese.

POPOLAZIONE RESIDENTE: per persone residenti nel Comune si intendono quelle aventi la propria dimora abituale nel comune e la contemporanea iscrizione al "registro di popolazione" dell'anagrafe comunale.

POPOLAZIONE PRESENTE: è costituita da tutti gli individui che sono presenti sul territorio (qualunque ne sia la ragione) in un determinato momento (censimento). Per movimento della popolazione presente si intendono matrimoni, nascite e morti avvenuti sul territorio comunale indipendentemente dal comune di residenza degli individui.

FAMIGLIA ANAGRAFICA: agli effetti anagrafici per famiglia s'intende un insieme di persone legate da vincoli di matrimonio, parentela, affinità, adozione, tutela, affettivi, coabitanti ed aventi dimora abituale nello stesso comune. Una famiglia può essere costituita da una sola persona.

CONVIVENZA ANAGRAFICA: agli effetti anagrafici per convivenza si intende un insieme di persone normalmente coabitanti per motivi, religiosi, di cura, di assistenza, militari, di pena e simili aventi dimora abituale nello stesso Comune.

INDICE DI VECCHIAIA : è un indicatore sintetico del grado d' invecchiamento della popolazione, e si ottiene rapportando l' ammontare della popolazione anziana (di 65 anni ed oltre) a quella dei bambini sotto una certa età (genericamente, come in questo annuario, sotto ai 15 anni) , moltiplicato per cento.

- INDICE DI VECCHIAIA..... : $\frac{\text{POP. 65 ed oltre}}{\text{POP. minore di 15}} \times 100$

INDICE DI MASCOLINITA': è il rapporto tra il numero di maschi ed il numero di femmine viventi contemporaneamente, moltiplicato per cento che indica quanti maschi vi sono per ogni 100 femmine. Un indice pari a cento significa che vi è il medesimo numero di maschi e femmine, superiore a 100 che vi sono più maschi che femmine ed in che misura.

- INDICE DI MASCOLINITA' : $\frac{\text{POP. MASCHILE}}{\text{POP. FEMMINILE}} \times 100$

POPOLAZIONE IN ETA' LAVORATIVA: esprime la percentuale di popolazione in età lavorativa (tra i 15 ed i 64 anni) rispetto alla popolazione totale, si ottiene rapportando l'ammontare della popolazione in età lavorativa a quella totale, moltiplicando il risultato per cento.

- POPOLAZIONE IN ETA' LAVORATIVA.....: $\frac{\text{POP. 15-64} \times 100}{\text{POP. totale}}$

INDICE DI STRUTTURA DELLA POPOLAZIONE ATTIVA: è un indicatore del grado di invecchiamento della popolazione in età "attiva" (tra i 15 ed i 64 anni). Si ottiene rapportando le 25 generazioni più vecchie (cioè quelle tra i 40 ed i 64 anni) di questo settore di popolazione alle 25 più giovani (tra i 15 ed i 39 anni) che saranno destinate a sostituirle, moltiplicando il risultato per cento.

- INDICE DI STRUTTURA POPOLAZ. IN ETA' ATTIVA: $\frac{\text{POP. 40-64} \times 100}{\text{POP. 15-39}}$

INDICE DI RICAMBIO DELLA POPOLAZIONE ATTIVA: è un indicatore del grado di sostituzione della popolazione attiva . Si ottiene rapportando le 5 generazioni più vecchie (cioè quelle tra i 60 ed i 64 anni) di questo settore di popolazione alle 5 più giovani (tra i 15 ed i 19 anni) che saranno destinate a sostituirle, moltiplicando il risultato per cento.

- INDICE DI RICAMBIO POPOLAZ. IN ETA' ATTIVA: $\frac{\text{POP. 60-64} \times 100}{\text{POP. 15-19}}$

INDICE DI CARICO DI FIGLI PER DONNA IN ETA' FECONDA: è un indicatore che stima il rapporto tra il numero di bambini di età inferiore a 5 anni e il numero di donne in età feconda (15-49 anni). Tale indice stima il "carico" di figli in età prescolare per donna in età fertile, cioè in un'età in cui, soprattutto nei paesi economicamente più sviluppati, più elevata è la frequenza di donne lavoratrici impegnate anche nella cura dei bambini.

- INDICE DI CARICO FIGLI PER DONNA FECONDA...: $\frac{\text{POP. 0-4} \times 100}{15-49}$

CONCETTO DI TASSO O QUOZIENTE: per tasso (o quoziente) è inteso il rapporto tra il numero di eventi (nascite, morti, ..) accaduti in un anno in una determinata area e la popolazione (quella media del periodo considerato) dell' area di riferimento. Quindi ad esempio:

- TASSO DI NATALITA': $\frac{\text{NATI VIVI nell'anno} \times 1000}{\text{POP. MEDIA dell'anno}^1}$

- TASSO DI MORTALITA': $\frac{\text{DECEDUTI nell'anno} \times 1000}{\text{POP. MEDIA dell'anno}^1}$

¹ popolazione media dell'anno= $\frac{\text{Pop. resid. anno precedente} + \text{Pop. resid. anno in corso}}{2}$

- TASSO DI FECONDITA' GENERALE (TFG).....: **NATI VIVI nell'anno x 1000**
Donne di 15 - 49 anni

TASSO DI FECONDITA' TOTALE (TFT): chiamato anche più comunemente "numero medio di figli per donna". È uno degli indicatori più usati in demografia, soprattutto per confrontare l'ammontare di nascite da donne appartenenti a generazioni diverse, fornisce indicazione del potenziale riproduttivo di una popolazione espresso sul momento.

Il valore $TFT=2$ è un livello di nascite che permette ad una popolazione di riprodursi mantenendo costante la propria struttura demografica, diversamente i valori di TFT minori di 2 indicano un generale invecchiamento e calo della popolazione, mentre valori di TFT maggiori di 2 indicano un progressivo ringiovanimento e aumento della popolazione.

TASSO NETTO DI RIPRODUTTIVITA' FEMMINILE: è un indicatore della riproduttività delle donne in età feconda e indica quante figlie si sono avute per cento neonate della generazione di partenza, nelle condizioni date di mortalità e di fecondità.

Un tasso netto (R_0) pari a 1000 indica che le attuali generazioni di donne in età feconda saranno sostituite integralmente da altrettante donne feconde.

ETA' MEDIA AL PARTO: valore risultante dalla media delle età delle donne che hanno partorito nel corso dell'anno, indica il momento in cui tale evento accade esprimendo la distanza media tra le generazioni delle madri e quella dei loro figli.

**TAV. A.1 - SVILUPPO DEMOGRAFICO DEL COMUNE DI MODENA DAL 1620
AI CENSIMENTI PER SESSO**

ANNI	POPOLAZIONE RESIDENTE			POPOLAZIONE PRESENTE		
	maschi	femmine	totale	maschi	femmine	totale
1620	-	-	-	-	-	29.807
1796	-	-	-	-	-	36.750
1811	-	-	-	-	-	37.795
1861	26.306	26.323	52.629	29.224	26.288	55.512
1871	-	-	56.995	28.682	28.008	56.690
1881	-	-	57.520	29.696	28.362	58.058
1901	-	-	63.012	32.534	33.309	65.843
1911	-	-	71.922	35.005	35.918	70.923
1921	-	-	81.590	-	-	83.663
1931	45.183	44.558	89.741	46.367	46.390	92.757
1936	46.491	49.846	96.337	48.703	50.898	99.601
1951	53.401	57.963	111.364	55.711	58.739	114.450
1961	67.142	72.041	139.183	68.150	73.221	141.371
1971	82.206	88.866	171.072	84.452	90.279	174.731
1981	85.928	94.386	180.314	87.932	96.089	184.021
1991	84.633	92.357	176.990	-	-	180.410
2001	83.984	91.518	175.502	87.414	93.695	181.109
2011	84.974	94.175	179.149	-	-	-

**TAV. A.2 - POPOLAZIONE RESIDENTE NEI CENTRI ABITATI DEL COMUNE
DI MODENA AI CENSIMENTI DAL 1961 AL 2001**

Denominazione dei centri abitati	CENSIMENTI				
	1961	1971	1981	1991	2001
ALBARETO	426	554	956	1.835	1.898
BAGGIOVARA	491	383	680	1.476	2.218
STAZIONE BAGGIOVARA- CASINALBO (°)	-	30*	-	-	-
CITTANOVA	92	258	904	-	-
COGNENTO	432	557	2.040	-	-
BRUCIATA	-	199*	246	-	-
SAN DAMASO	1.124	1.473	1.849	2.623	2.670
LA BOTTEGA	179	111	121	-	-
FOSSALTA	289	-	-	-	-
GANACETO	162	227	271	294	321
LESIGNANA	58	304	773	901	836
MARZAGLIA	523	451	415	429	363
CHIESA NUOVA MARZAGLIA	-	121*	237	435	468
MODENA	107.814	149.029	158.500	161.302	156.717
IL TORRAZZO	-	685*	1.364	-	-
MULINI NUOVI	613	-	-	-	-
NAVICELLO	143	134	91	111	121
PONTE ALTO	359	-	-	-	-
PAGANINE	258	182	137	139	162
PORTILE	326	336	641	633	828
SALICETO PANARO	106	-	-	-	-
OPIFICIO VECCHIO	-	-	-	-	-
SALICETA SAN GIULIANO	502	-	-	-	-
SAN DONNINO DELLA NIZZOLA	180	363	472	417	537
BELLARIA	90	76	55	-	50
SAN MATTEO	52	29	-	-	-
CANTONE	49	135	66	-	-
TRE OLMI	309	267	504	-	-
VACIGLIO	77	355	405	-	-
VILLANOVA	265	330	785	872	940
Totale popolazione residente nei centri abitati	114.919	156.589	171.512	171.467	168.129
Popolazione residente nel Comune capoluogo	139.183	171.072	180.314	176.990	175.502
Percentuale della popolazione residente nei centri abitati	82,6	91,5	95,1	96,9	95,8

Fonte: ISTAT

(°) centro diviso con il Comune di Formigine

(-) centri abitati conglobati nel centro abit. di Modena

(*) centri abitati nuovi

TAV A.3 - POPOLAZIONE RESIDENTE NEL COMUNE DI MODENA AI CENSIMENTI PER SESSO E CLASSI DI ETÀ'

- VALORI ASSOLUTI

CLASSI DI ETÀ'	CENSIMENTI								
	1991			2001			2011		
	maschi	femmine	totale	maschi	femmine	totale	maschi	femmine	totale
0 - 4	3.399	3.156	6.555	3.815	3.673	7.488	4.345	4.018	8.363
5 - 14	6.774	6.396	13.170	7.104	6.697	13.801	8.057	7.707	15.764
15 - 24	12.036	11.486	23.522	7.617	7.199	14.816	8.306	7.692	15.998
25 - 34	13.837	13.339	27.176	14.017	13.420	27.437	9.819	9.806	19.625
35 - 44	12.433	13.029	25.462	13.623	13.380	27.003	13.786	14.295	28.081
45 - 64	22.964	24.998	47.962	22.525	24.336	46.861	23.382	26.180	49.562
65 e +	13.190	19.953	33.143	15.283	22.813	38.096	17.279	24.477	41.756
TOTALE	84.633	92.357	176.990	83.984	91.518	175.502	84.974	94.175	179.149

- VALORI PERCENTUALI

CLASSI DI ETÀ'	CENSIMENTI								
	1991			2001			2011		
	maschi	femmine	totale	maschi	femmine	totale	maschi	femmine	totale
0 - 4	4,02	3,42	3,70	4,54	4,01	4,27	5,11	4,27	4,67
5 - 14	8,00	6,93	7,44	8,46	7,32	7,86	9,48	8,18	8,80
15 - 24	14,22	12,44	13,29	9,07	7,87	8,44	9,77	8,17	8,93
25 - 34	16,35	14,44	15,35	16,69	14,66	15,63	11,56	10,41	10,95
35 - 44	14,69	14,11	14,39	16,22	14,62	15,39	16,22	15,18	15,67
45 - 64	27,13	27,07	27,10	26,82	26,59	26,70	27,52	27,80	27,67
65 e +	15,58	21,60	18,73	18,20	24,93	21,71	20,33	25,99	23,31
TOTALE	100,00	100,00	100,00	100,00	100,00	100,00	100,00	100,00	100,00

Fonte: ISTAT

TAV. A.4 - POPOLAZIONE RESIDENTE NEL COMUNE DI MODENA AI CENSIMENTI PER SESSO, CONDIZIONE PROFESSIONALE E RAMO DI ATTIVITÀ'.

GENERE, CONDIZIONE PROFESSIONALE E RAMO DI ATTIVITÀ'	CENSIMENTI									
	1971		1981		1991		2001		2011	
	Assoluti	%	Assoluti	%	Assoluti	%	Assoluti	%	Assoluti	%
<i>POPOLAZIONE PER SESSO</i>										
MASCHI	82.206	48,05	85.925	47,65	84.633	47,82	83.984	47,85	84.974	47,43
FEMMINE	88.866	51,95	94.387	52,35	92.357	52,18	91.518	52,15	94.175	52,57
TOTALE	171.072	100,00	180.312	100,00	176.990	100	175.502	100,00	179.149	100
<i>CONDIZIONE PROFESSIONALE E RAMO DI ATTIVITÀ'</i>										
AGRICOLTURA	3.846	2,25	2.773	1,54	1.520	0,86	1.208	0,69	2002	1,12
INDUSTRIA	33.071	19,33	35.070	19,45	30.136	17,02	27.194	15,50	21328	11,91
COMMERCIO	10.973	6,41	15.165	8,41	16.054	9,07	-	-	-	-
ALTRE ATTIVITÀ' (*)	19.698	11,52	29.304	16,25	34.686	19,6	* 51783	* 29,5	56367	31,46
TOTALE IN CONDIZIONE PROFESSIONALE	67.588	39,51	82.312	45,65	82.396	46,55	80.185	45,69	79697	44,49
TOTALE IN CONDIZIONE NON PROFESSIONALE	103.484	60,49	98.000	54,35	94.594	53,45	95.317	54,31	99.452	55,51
TOTALE POPOLAZIONE	171.072	100,00	180.312	100,00	176.990	100,00	175.502	100,00	179.149	100,00

(*) Altre attività: nel 2001/2011 comprende anche il commercio

**TAV. A. 5 - XV CENSIMENTO GENERALE DELLA POPOLAZIONE (9 OTTOBRE 2011):
E ABITAZIONI NEI COMUNI DELLA PROVINCIA DI MODENA**

COMUNI	POPOLAZIONE RESIDENTE			STRANIERI RESIDENTI	FAMIGLIE RESID. (*)	ABITAZIONI (*)
	maschi	femmine	totale			
BASTIGLIA	1.993	1.992	3.985	398	1.662	1.741
BOMPORTO	4.877	4.884	9.761	919	3.807	4.184
CAMPOGALLIANO	4.189	4.325	8.514	986	3.461	3.587
CAMPOSANTO	1.599	1.572	3.171	479	1.239	1.412
CARPI	32.099	35.169	67.268	8.944	28.183	30.036
CASTELFRANCO E.	15.765	15.891	31.656	3.896	13.033	14.297
CASTELNUOVO R.	7.064	7.052	14.116	1.497	5.662	6.655
CASTELVETRO	5.495	5.517	11.012	1.135	4.405	4.924
CAVEZZO	3.489	3.707	7.196	907	2.913	3.296
CONCORDIA S.S.	4.383	4.585	8.968	1.205	3.546	4.009
FANANO	1.466	1.562	3.028	298	1.516	4.175
FINALE EMILIA	7.586	8.127	15.713	1.841	6.660	6.779
FIORANO	8.414	8.531	16.945	1.375	6.499	7.255
FIUMALBO	643	661	1.304	67	611	2.817
FORMIGINE	16.648	17.019	33.667	2.108	13.530	13.990
FRASSINORO	964	1.033	1.997	111	994	2.985
GUIGLIA	2.015	1.984	3.999	434	1.802	2.810
LAMA MOCOGNO	1.403	1.441	2.844	192	1.431	3.567
MARANELLO	8.184	8.438	16.622	1.243	6.426	6.588
MARANO	2.392	2.395	4.787	496	1.981	2.507
MEDOLLA	3.070	3.252	6.322	584	2.662	3.091
MIRANDOLA	11.476	12.484	23.960	3.432	10.027	11.729
MODENA	84.974	94.175	179.149	24.166	80.358	94.055
MONTECRETO	510	490	1.000	99	502	1.952
MONTEFIORINO	1.134	1.119	2.253	111	1.071	2.296
MONTESE	1.678	1.679	3.357	339	1.626	4.188
NONANTOLA	7.394	7.785	15.179	1.472	6.188	6.274
NOVI DI MODENA	5.457	5.515	10.972	1.661	4.300	4.518
PALAGANO	1.135	1.219	2.354	277	1.093	2.400
PAVULLO	8.401	8.797	17.198	1.871	7.216	9.281
PIEVEPELAGO	1.107	1.134	2.241	222	1.079	2.750
POLINAGO	884	858	1.742	163	832	1.871
PRIGNANO	1.892	1.881	3.773	248	1.569	2.421
RAVARINO	3.056	3.109	6.165	711	2.482	2.750
RIOLUNATO	390	369	759	53	373	1.220
S.CESARIO	3.009	3.108	6.117	478	2.559	3.101
S.FELICE	5.354	5.672	11.026	1.430	4.498	4.537
S. POSSIDONIO	1.732	1.889	3.621	527	1.435	1.604
S.PROSPERO	2.955	2.886	5.841	567	2.405	2.436
SASSUOLO	19.260	20.625	39.885	4.847	16.117	16.807
SAVIGNANO S.P.	4.569	4.707	9.276	1.205	3.729	4.151
SERRAMAZZONI	4.043	3.971	8.014	868	3.566	6.609
SESTOLA	1.273	1.329	2.602	163	1.349	4.448
SOLIERA	7.395	7.666	15.061	1.235	6.055	6.112
SPILAMBERTO	6.066	6.064	12.130	1.847	5.017	5.149
VIGNOLA	11.740	12.604	24.344	3.606	10.051	10.358
ZOCCA	2.447	2.436	4.883	715	2.294	4.555
TOT. PROVINCIA	333.069	352.708	685.777	81.428	289.814	256.300

TAV. A. 6 - MOVIMENTO NATURALE DELLA POPOLAZIONE - COMUNE DI MODENA DAL 1970 AL 2013

ANNO	MATRIMONI PRESENTI	NATI RESIDENTI			NATI MORTI RESIDENTI	MORTI RESIDENTI		
		maschi	femmine	totale		totale	di cui entro	
							1° sett	1° anno
1970	1.001	1.247	1.155	2.402	21	1.828	35	48
1980	734	708	657	1.365	7	1.793	7	12
1985	713	640	580	1.220	3	1.815	7	8
1990	743	767	680	1.447	7	1.866	6	7
1995	744	694	643	1.337	2	1.922	6	10
2000	677	830	767	1.597	6	1.785	2	7
2001	665	829	827	1.656	4	1.846	4	6
2002	650	856	803	1.659	5	1.829	2	6
2003	610	833	798	1.631	4	1.957	1	3
2004	599	884	824	1.708	9	1.833	2	3
2005	590	875	825	1.700	3	1.912	3	5
2006	614	852	833	1.685	8	1.863	6	13
2007	582	876	858	1.734	8	1.959	2	6
2008	639	903	787	1.690	5	1.914	2	3
2009	589	915	836	1.751	4	1.896	2	3
2010	493	877	839	1.716	7	1.894	4	3
2011	463	902	827	1.735	6	1.913	5	2
2012	527	854	817	1.671		1.957	2	-
2013	435	799	810	1.609	6	1.913	5	1

TAV. A. 7 - BILANCIO DEMOGRAFICO DELLA POPOLAZIONE RESIDENTE, MODENA 1901-2013

ANNO	MOVIMENTO NATURALE			MOVIMENTO MIGRATORIO			POPOLAZ RESID. UFFICIALE A FINE ANNO	POPOLAZ RESID. CIVILE A FINE ANNO	INCREM. DELLA POPOLAZ. CIVILE
	nati vivi	morti	saldo naturale	immigra ti	emigrati	saldo sociale			
1901	1.777	1.676	101	1.700	1.242	458	63.774	62.003	559
1902	1.992	1.771	221	2.312	1.698	614	64.498	62.838	835
1903	1.804	1.660	144	2.265	1.673	592	65.423	63.574	736
1904	2.080	1.688	392	1.984	2.063	-79	66.307	63.887	313
1905	1.741	1.684	57	2.429	2.028	401	66.707	64.345	458
1906	1.902	1.747	155	2.310	2.091	219	66.762	64.719	374
1907	1.973	1.963	10	2.093	2.198	-105	66.354	64.624	-95
1908	2.067	1.718	349	2.657	2.182	475	67.352	65.448	824
1909	2.053	1.753	300	2.397	1.819	578	68.631	66.326	878
1910	2.130	1.501	629	2.526	2.021	505	69.425	67.460	1.134
1911	2.284	1.878	406	2.690	1.833	857	73.843	70.752	1.263
1912	2.258	1.698	560	2.948	1.768	1.180	76.500	72.492	1.740
1913	2.186	1.677	509	3.250	2.018	1.232	76.659	74.233	1.741
1914	2.218	1.589	629	2.781	1.874	907	79.031	75.769	1.536
1915	2.098	1.870	228	2.722	1.982	740	85.602	76.737	968
1916	1.668	1.771	-103	2.473	1.497	976	88.180	77.610	873
1917	1.367	1.765	-398	2.285	1.575	710	86.713	77.922	312
1918	1.313	2.379	-1.066	1.290	1.073	217	80.267	77.073	-849
1919	1.552	1.320	232	2.712	1.740	972	81.610	78.277	1.204
1920	2.257	1.437	820	2.829	1.643	1.186	83.135	80.283	2.006
1921	2.167	1.311	856	2.396	1.993	403	82.609	79.773	1.259
1922	2.006	1.278	728	2.600	2.020	580	82.932	81.081	1.308
1923	1.914	1.243	671	2.864	2.295	569	84.482	82.321	1.240
1924	1.707	1.262	445	2.974	2.719	255	84.998	83.021	700
1925	1.764	1.235	529	3.160	2.472	688	86.391	84.238	1.217
1926	1.628	1.370	258	3.641	2.310	1.331	87.855	85.827	1.589
1927	1.756	1.222	534	3.604	3.252	352	88.741	86.713	886
1928	1.610	1.244	366	3.404	2.540	864	90.246	87.943	1.230
1929	1.602	1.281	321	3.603	2.891	712	91.911	88.976	1.033
1930	1.589	1.110	479	3.693	3.253	440	92.830	89.895	919
1931	1.548	1.243	305	4.083	3.112	971	90.724	86.806	1.276
1932	1.455	1.316	139	3.751	2.662	1.151	90.414	88.096	1.290
1933	1.473	1.188	285	3.370	2.408	962	91.505	89.343	1.247
1934	1.491	1.053	438	3.802	2.746	1.056	93.407	90.837	1.494
1935	1.516	1.166	350	5.475	2.800	2.675	100.634	93.862	3.025

(segue)

N.B. Sino al 1935 nella popolazione residente ufficiale venivano computati anche i militari in servizio nel Comune. Veniva comunque tenuta nota della popolazione depurata dalla compagine militare dal 1936 nella popolazione residente non sono più computati i militari.

TAV. A. 7 - BILANCIO DEMOGRAFICO DELLA POPOLAZIONE RESIDENTE, MODENA 1901-2013

ANNO	MOVIMENTO NATURALE			MOVIMENTO MIGRATORIO			POPOLAZ. RESID. A FINE ANNO	INCREM. DELLA POPOLAZ. CIVILE
	nati vivi	morti	saldo naturale	immigra ti	emigrati	saldo sociale		
1936	1.354	1.232	122	3.649	2.433	1.216	97.150	1.438
1937	1.466	1.278	188	5.598	2.962	2.636	99.974	2.824
1938	1.552	1.291	261	4.580	3.541	1.039	101.274	1.300
1939	1.551	1.281	270	3.473	2.960	513	101.057	783
1940	1.620	1.204	416	3.944	3.170	774	103.247	1.190
1941	1.532	1.316	216	3.805	2.330	1.475	104.938	1.691
1942	1.502	1.338	164	2.586	2.410	176	105.278	340
1943	1.427	1.251	176	2.231	2.099	132	105.586	308
1944	1.303	1.549	-246	1.736	1.164	572	105.912	326
1945	1.168	1.606	-438	2.507	1.878	629	106.103	191
1946	1.729	1.293	436	3.028	2.276	752	107.291	1.188
1947	1.601	1.249	352	2.220	1.745	475	108.118	827
1948	1.492	1.135	357	2.681	1.711	970	109.445	1.327
1949	1.405	1.186	219	2.740	1.692	1.048	110.712	1.267
1950	1.299	1.107	192	2.701	2.075	626	111.530	818
1951	1.114	1.080	34	2.624	1.743	881	111.444	915
1952	1.191	1.133	58	2.563	1.787	776	112.278	834
1953	1.243	1.104	139	3.659	1.807	1.852	114.269	1.991
1954	1.276	1.048	228	4.089	2.497	1.592	116.089	1.820
1955	1.361	1.121	240	4.603	2.373	2.230	118.559	2.470
1956	1.399	1.230	169	5.590	2.488	3.102	121.830	3.271
1957	1.411	1.187	224	4.104	2.527	1.577	123.631	1.801
1958	1.409	1.188	221	6.243	2.495	3.748	127.600	3.969
1959	1.612	1.115	497	5.560	2.747	2.813	130.910	3.310
1960	1.678	1.270	408	6.460	2.802	3.658	134.976	4.066
1961	1.884	1.216	668	9.945	2.703	7.242	141.705	7.910
1962	1.980	1.448	532	6.038	3.087	2.951	145.188	3.483
1963	2.156	1.414	742	7.228	3.343	3.885	149.815	4.627
1964	2.315	1.414	901	5.843	3.288	2.555	153.271	3.456
1965	2.253	1.514	739	5.848	3.273	2.575	156.585	3.314
1966	2.307	1.495	812	4.784	3.266	1.522	158.955	2.370
1967	2.231	1.566	665	5.552	3.459	2.093	161.713	2.758
1968	2.188	1.678	510	6.457	3.869	2.588	164.811	3.098
1969	2.304	1.560	744	5.488	3.733	1.755	167.310	2.499
1970	2.402	1.828	574	6.343	3.777	2.566	170.450	3.140
1971	2.372	1.679	693	3.366	2.718	648	170.343	1.341
1972	2.311	1.633	678	4.729	3.207	1.522	172.543	2.200
1973	2.145	1.763	382	7.621	5.301	2.320	175.245	2.702
1974	2.160	1.775	385	4.778	3.612	1.166	176.796	1.551
1975	1.925	1.840	85	3.956	3.208	748	177.629	833
1976	1.781	1.731	50	3.865	3.014	851	178.530	901
1977	1.650	1.703	-53	4.229	2.898	1.331	179.808	1.278
1978	1.569	1.722	-153	4.308	3.406	902	180.557	749
1979	1.437	1.851	-414	3.655	3.370	285	180.428	-129
1980	1.365	1.793	-428	3.833	3.307	526	180.526	98
1981	1.282	1.751	-469	3.575	3.087	488	180.394	19
1982	1.266	1.729	-460	2.740	2.816	-76	179.858	-536
1983	1.211	1.928	-711	3.383	3.545	-162	178.985	-873
1984	1.169	1.719	-552	2.839	2.944	-105	178.328	-657
1985	1.220	1.815	-595	3.298	2.980	318	178.051	-277
1986	1.136	1.822	-686	3.053	3.152	-99	176.880	-1.171
1987	1.171	1.756	-585	3.342	3.081	261	176.556	-324
1988	1.249	1.785	-536	3.456	2.660	796	176.816	260
1989	1.324	1.835	-511	3.515	2.959	556	176.857	45
1990	1.447	1.866	-419	4.172	3.109	1.063	177.501	664
1991	1.370	1.868	-498	3.765	3.187	578	177.581	80
1992	1.352	1.807	-455	3.600	3.705	-105	176.367	-560
1993	1.354	1.963	-609	3.591	3.747	-156	175.536	-765
1994	1.335	1.900	-565	3.682	3.767	-82	174.676	-647
1995	1.337	1.922	-585	4.088	3.663	425	174.518	-160
1996	1.398	1.903	-505	4.813	3.702	1.111	175.124	-606
1997	1.356	1.907	-551	4.801	4.361	440	175.013	-111
1998	1.500	1.944	-444	5.398	4.482	916	175.485	472
1999	1.534	1.863	-329	5.705	4.840	865	176.022	537
2000	1.597	1.785	-188	6.093	4.962	1.131	176.965	943
2001	1.656	1.846	-190	6.064	4.820	1.244	178.013	1.054
2002	1.659	1.829	-170	5.838	5.390	448	178.311	298

(segue)

TAV. A. 7 - BILANCIO DEMOGRAFICO DELLA POPOLAZIONE RESIDENTE, MODENA 1901-2013

ANNO	MOVIMENTO NATURALE			MOVIMENTO MIGRATORIO			POPOLAZ. RESID. A FINE ANNO	INCREM. DELLA POPOLAZ. CIVILE
	nati vivi	morti	saldo naturale	immigra ti	emigrati	saldo sociale		
2003	1.631	1.956	-325	6.961	6.072	889	178.874	563
2004	1.708	1.833	-125	6.877	5.516	1.361	180.110	1.236
2005	1.700	1.912	-212	6.344	5.773	571	180.469	359
2006	1.685	1.863	-178	5.645	5.856	-211	180.080	-389
2007	1.734	1.959	-225	6.994	6.912	82	179.937	-143
2008	1.690	1.914	-224	7.666	5.583	2.083	181.807	1.859
2009	1.751	1.896	-145	6.821	5.369	1.452	183.114	1.307
2010	1.716	1.894	-178	7.283	5.561	1.722	184.663	1.544
2011	1.735	1.913	-178	6.135	4.926	1.209	185.694	1.031
2012	1.671	1.957	-286	6.309	5.677	632	186.040	346
2013	1.609	1.913	-304	5.831	7.042	-1.211	184.525	-1.515

N.B. In alcuni anni (Es. 1971-1981-1986-1991-1992 ecc) la somma algebrica delle variazioni non coincide con la popolazione calcolata a fine anno, per disallineamento degli archivi, in conseguenza dei censimenti.

N.B. La popolazione residente al 31/12/2001, 31/12/2002, 31/12/2012 e i movimenti degli anni 2001-2002-2003 e 2012 non corrispondono a quelli pubblicati da ISTAT per effetto delle regolarizzazioni post-censuarie

N.B. Nel 2008 la somma algebrica delle variazioni non coincide con la popolazione calcolata a fine anno, a causa di n.11 ripristini anagrafici

GRAF. A. 7a - POPOLAZIONE RESIDENTE - DAL 1995 AL 2013

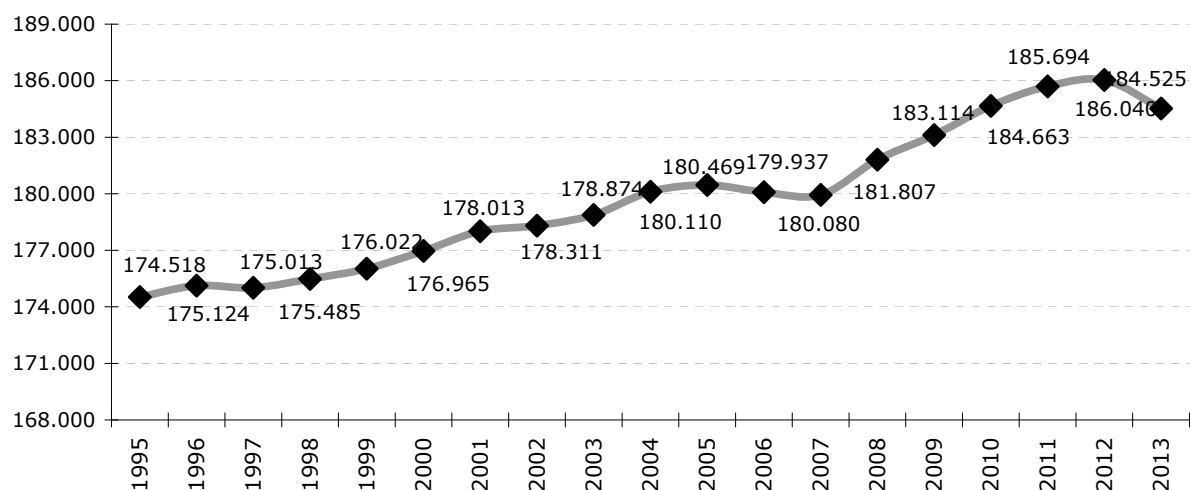

GRAF. A. 7b - MOVIMENTO NATURALE - DAL 1995 AL 2013

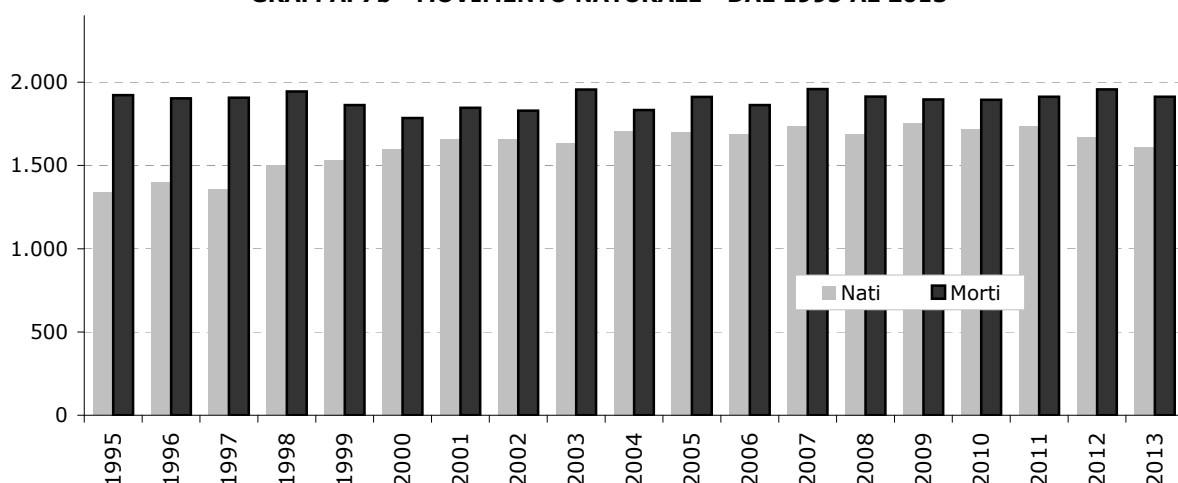

GRAF. A. 7c - MOVIMENTO MIGRATORIO - DAL 1995 AL 2013

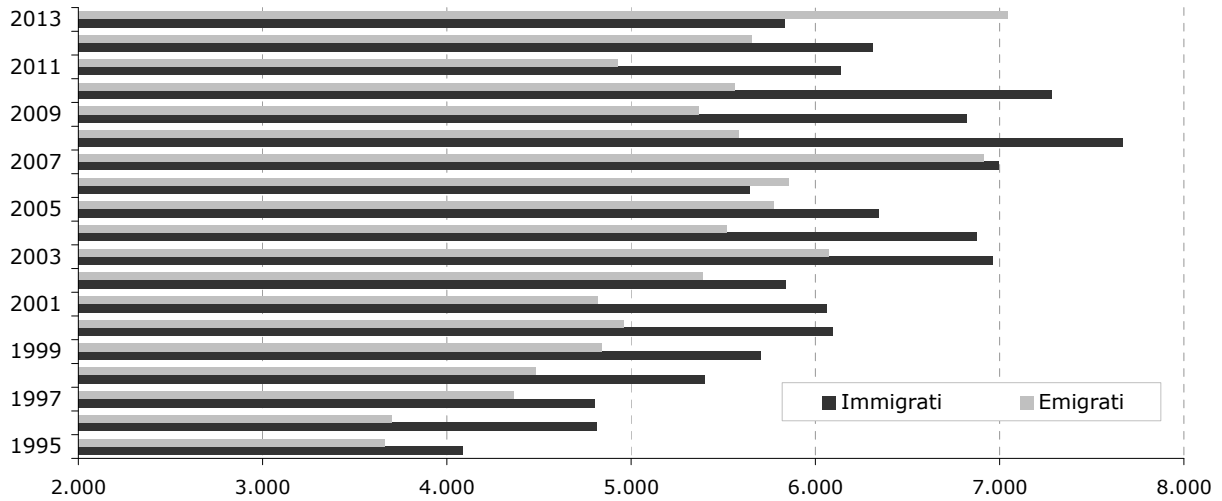

GRAF. A. 7d - TASSI DI NATALITA' E MORTALITA' - DAL 1913 AL 2013

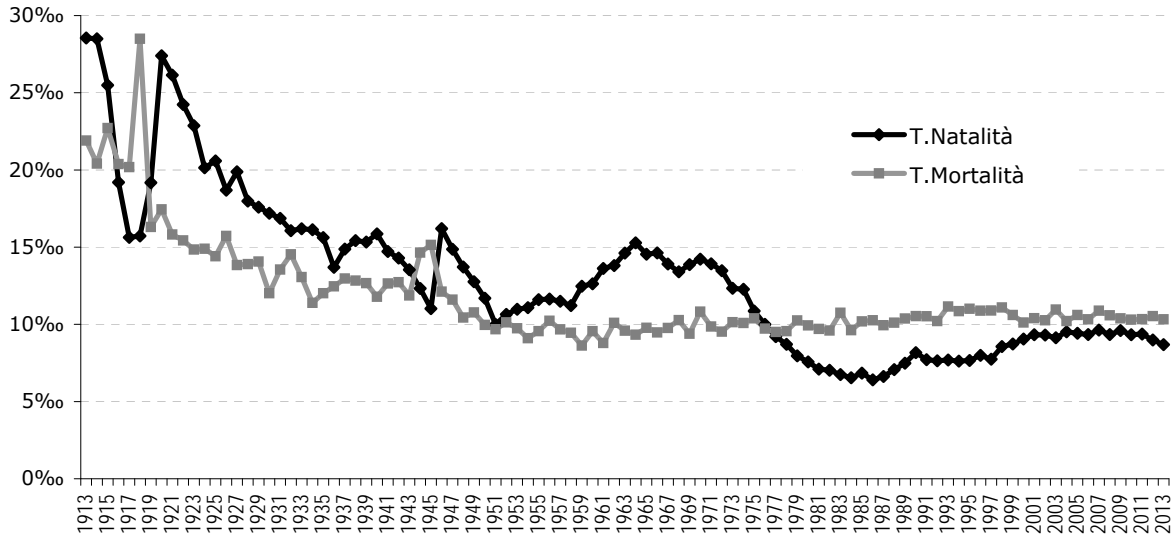

GRAF. A. 7e - TASSI DI IMMIGRAZIONE ED EMIGRAZIONE - DAL 1913 AL 2013

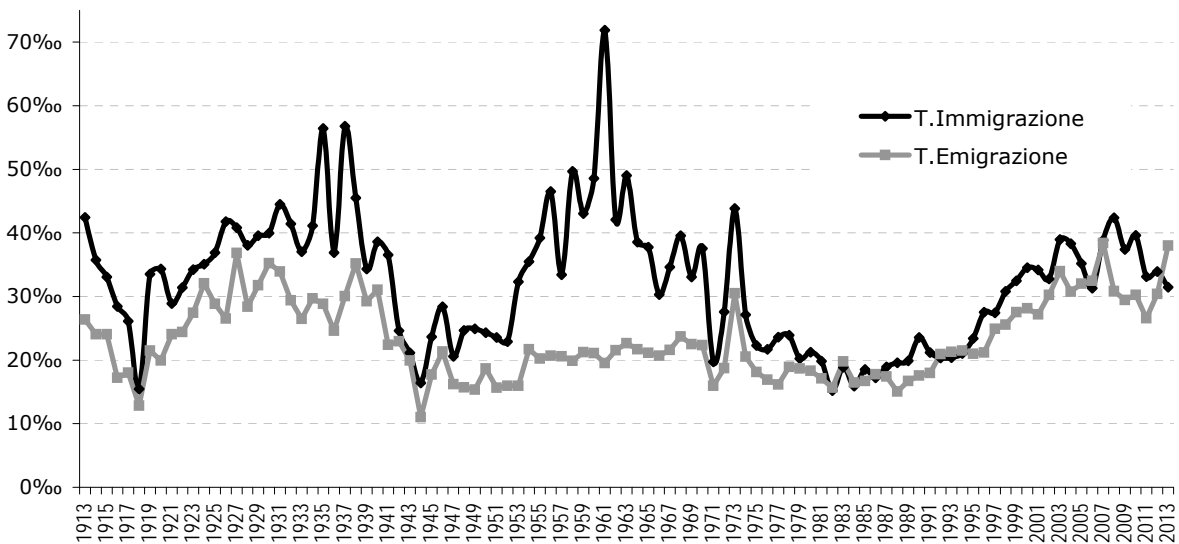

TAV. A. 8 - COMUNI DELLA PROVINCIA DI MODENA - DISTANZA DAL CAPOLUOGO, SUPERFICIE TERRITORIALE, POPOLAZIONE RESIDENTE E DENSITA' (*) -

COMUNI	DISTANZA IN KM. DAL CAPOLUOGO	SUPERFICIE TERRITORIO IN KMQ	CENSIMENTO 2011		31/12/2012		31/12/2013	
			popolaz. resid.	densità	popolaz. Resid.	densità	popolaz. Resid.	densità
BASTIGLIA	13	10,51	3.985	379	4.175	397	4.135	393
BOMPORTO	15	38,59	9.761	253	10.231	265	10.142	263
CAMPOGALLIANO	12	35,19	8.514	242	8.807	250	8.760	249
CAMPOSANTO	26	22,49	3.171	141	3.302	147	3.249	144
CARPI	20	131,14	67.268	513	69.985	534	70.898	541
CASTELFRANCO EMILIA	13	101,31	31.656	312	32.601	322	32.846	324
CASTELNUOVO RANGONE	13	22,41	14.116	630	14.739	658	14.721	657
CASTELVETRO DI MODENA	19	49,49	11.012	223	11.358	230	11.257	227
CAVEZZO	26	26,75	7.196	269	7.204	269	7.059	264
CONCORDIA SULLA SECCHIA	38	41,15	8.968	218	8.937	217	8.848	215
FANANO	63	89,91	3.028	34	3.037	34	3.033	34
FINALE EMILIA	42	104,35	15.713	151	15.885	152	15.824	152
FIORANO MODENESE	18	26,31	16.945	644	17.185	653	17.150	652
FIUMALBO	81	39,28	1.304	33	1.302	33	1.299	33
FORMIGINE	11	46,82	33.667	719	34.516	737	34.397	735
FRASSINORO	65	95,90	1.997	21	1.951	20	1.947	20
GUIGLIA	35	48,94	3.999	82	3.973	81	3.982	81
LAMA MOCOIGNO	56	63,77	2.844	45	2.838	45	2.802	44
MARANELLO	18	32,71	16.622	508	17.062	522	17.165	525
MARANO SUL PANARO	27	45,14	4.787	106	4.937	109	4.900	109
MEDOLLA	27	26,78	6.322	236	6.394	239	6.330	236
MIRANDOLA	32	137,00	23.960	175	24.551	179	24.157	176
MODENA	-	183,23	179.149	978	186.040	1.015	184.525	1.007
MONTECRETO	64	31,12	1.000	32	999	32	986	32
MONTEFIORINO	55	45,32	2.253	50	2.263	50	2.241	49
MONTESE	56	80,73	3.357	42	3.416	42	3.407	42
NONANTOLA	10	54,79	15.179	277	15.668	286	15.773	288
NOVI DI MODENA	35	51,67	10.972	212	11.042	214	10.465	203
PALAGANO	59	60,40	2.354	39	2.315	38	2.286	38
PAVULLO NEL FRIGNANO	44	144,03	17.198	119	17.519	122	17.519	122
PIEVEPELAGO	75	76,43	2.241	29	2.280	30	2.284	30
POLINAGO	55	53,80	1.742	32	1.760	33	1.732	32
PRIGNANO SULLA SECCHIA	40	80,44	3.773	47	3.799	47	3.753	47
RAVARINO	19	28,40	6.165	217	6.298	222	6.233	219
RIOLUNATO	70	45,14	759	17	767	17	752	17
SAN CESARIO SUL PANARO	17	27,22	6.117	225	6.337	233	6.358	234
SAN FELICE SUL PANARO	33	51,51	11.026	214	11.183	217	10.976	213
SAN POSSIDONIO	35	17,01	3.621	213	3.735	220	3.718	219
SAN PROSPERO	20	34,40	5.841	170	6.028	175	5.903	172
SASSUOLO	20	38,56	39.885	1.034	41.293	1.071	41.101	1.066
SAVIGNANO SUL PANARO	26	25,19	9.276	368	9.522	378	9.382	372
SERRAMAZZONI	36	93,27	8.014	86	8.395	90	8.214	88
SESTOLA	67	52,39	2.602	50	2.575	49	2.563	49
SOLIERA	14	50,89	15.061	296	15.417	303	15.328	301
SPILAMBERTO	16	29,24	12.130	415	12.555	429	12.527	428
VIGNOLA	23	22,70	24.344	1.072	25.222	1.111	24.998	1.101
ZOCCA	48	69,04	4.883	71	5.019	73	4.895	71
PROVINCIA DI MODENA	-	2.682,86	685.777	256	706.417	263	702.820	262

FONTI:

- Osservatorio demografico Provincia di Modena

- 14° Censimento della Popolazione

(*) Densità = Popolazione residente / Superficie territoriale

TAV. A. 9 - MATRIMONI CELEBRATI A MODENA SECONDO L' ETA' DEGLI SPOSI - ANNO 2013

ETA' DELLO SPOSO	ETA' DELLA SPOSA								TOTALE
	16-19	20-24	25-29	30-34	35-39	40-44	45-49	50 E +	
16-19	-	-	-	-	-	-	-	-	-
20-24	2	10	9	-	-	-	-	-	21
25-29	2	18	50	13	1	-	-	-	84
30-34	-	7	46	47	16	1	-	-	117
35-39	-	3	18	32	30	9	2	1	95
40-44	-	1	3	11	27	14	3	1	60
45-49	-	-	-	3	5	11	7	1	27
50 E +	-	-	-	5	5	7	19	40	76
TOTALE	4	39	126	111	84	42	31	43	480

TAV. A. 10 - MATRIMONI CELEBRATI SECONDO IL RITO - COMUNE DI MODENA - DAL 1980 AL 2013

ANNO	RITO		
	civile	religioso	totale
1980	198	536	734
1981	243	556	799
1982	192	520	712
1983	241	529	770
1984	202	535	737
1985	191	522	713
1986	217	580	797
1987	200	511	711
1988	231	585	816
1989	234	551	785
1990	241	502	743
1991	248	524	772
1992	259	540	799
1993	241	488	729
1994	265	478	743
1995	293	451	744
1996	244	424	668
1997	257	416	673
1998	260	419	679
1999	276	399	675
2000	310	367	677
2001	295	370	665
2002	329	321	650
2003	308	302	610
2004	319	280	599
2005	337	253	590
2006	334	280	614
2007	345	237	582
2008	404	235	639
2009	354	235	589
2010	282	211	493
2011	278	185	463
2012	311	216	527
2013	292	188	480

GRAF. A. 10 - MATRIMONI CELEBRATI A MODENA SECONDO IL RITO - 1980/2013

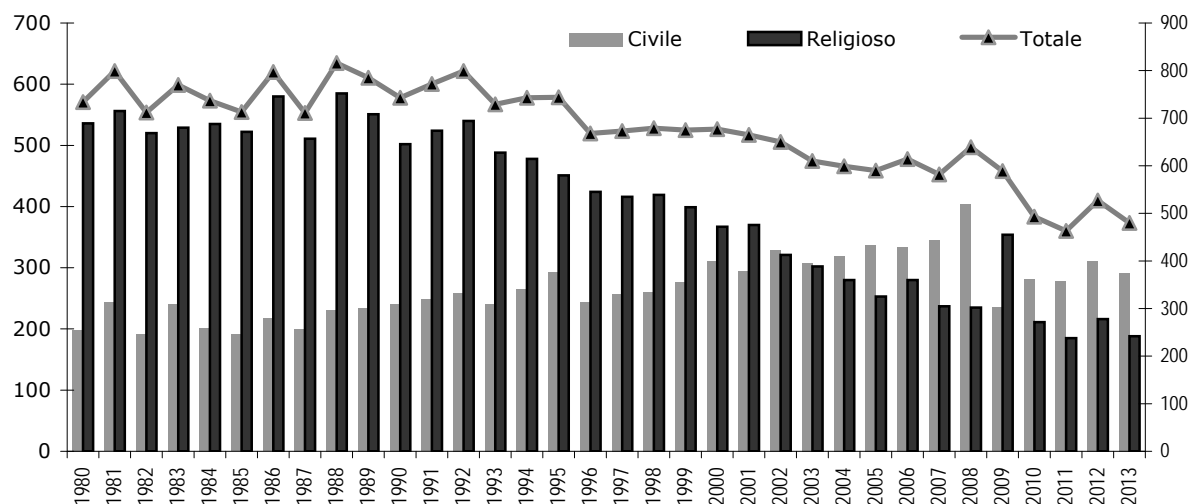

TAV. A. 10a - ETA' MEDIA DEGLI SPOSI PER STATO CIVILE - COMUNE DI MODENA - DAL 2006 AL 2013

STATO CIVILE DELLA SPOSA	ANNO DI MATRIMONIO							
	2006	2007	2008	2009	2010	2011	2012	2013
NUBILE	32,3	33,5	32,9	32,1	33,7	33,9	32,3	33,4
VEDOVA	.	.	44,1	40,5	52,3	55,5	.	52,0
DIVORZIATA	47,0	.	42,4	45,1	44,7	47,6	46,1	45,5
TOTALE	32,4	33,5	33,3	33,2	34,7	34,9	33,8	34,6

STATO CIVILE DELLO SPOSO	ANNO DI MATRIMONIO							
	2006	2007	2008	2009	2010	2011	2012	2013
CELIBE	35,6	36,8	36,0	34,7	36,4	37,0	34,7	36,4
VEDOVO	.	.	68,5	53,9	71,3	65,8	67,3	71,0
DIVORZIATO	47,4	.	47,7	51,4	51,6	54,0	49,0	49,5
TOTALE	35,8	36,8	36,5	36,6	37,6	38,4	37,2	38,2

**TAV. A. 10b - MATRIMONI PER TIPO DI RITO E NAZIONALITA' DEGLI SPOSI
- COMUNE DI MODENA - DAL 2006 AL 2013**

RITO RELIGIOSO

NAZIONALITA' DEGLI SPOSI	ANNO DI MATRIMONIO							
	2006	2007	2008	2009	2010	2011	2012	2013
ITALIANO ITALIANA	268	227	219	217	191	161	196	169
ITALIANO STRANIERA	9	3	12	12	10	17	11	8
STRANIERO ITALIANA	1	4	.	1	4	2	4	3
STRANIERO STRANIERA	.	3	4	5	5	5	5	8
TOTALE	278	237	235	235	210	185	216	188

RITO CIVILE

NAZIONALITA' DEGLI SPOSI	ANNO DI MATRIMONIO							
	2006	2007	2008	2009	2010	2011	2012	2013
ITALIANO ITALIANA	183	191	222	208	194	166	181	181
ITALIANO STRANIERA	77	62	69	60	56	45	49	44
STRANIERO ITALIANA	23	31	44	20	9	8	17	23
STRANIERO STRANIERA	53	61	69	66	24	59	64	44
TOTALE	336	345	404	354	283	278	311	292

TOTALE - *Dati assoluti*

NAZIONALITA' DEGLI SPOSI	ANNO DI MATRIMONIO							
	2006	2007	2008	2009	2010	2011	2012	2013
ITALIANO ITALIANA	451	418	441	425	385	327	377	350
ITALIANO STRANIERA	86	65	81	72	66	62	60	52
STRANIERO ITALIANA	24	35	44	21	13	10	21	26
STRANIERO STRANIERA	53	64	73	71	29	64	69	52
TOTALE	614	582	639	589	493	463	527	480

TOTALE - *Dati percentuali*

NAZIONALITA' DEGLI SPOSI	ANNO DI MATRIMONIO							
	2006	2007	2008	2009	2010	2011	2012	2013
ITALIANO ITALIANA	73,5	71,8	69,0	72,2	78,1	70,6	71,5	72,9
ITALIANO STRANIERA	14,0	11,2	12,7	12,2	13,4	13,4	11,4	10,8
STRANIERO ITALIANA	3,9	6,0	6,9	3,6	2,6	2,2	4,0	5,4
STRANIERO STRANIERA	8,6	11,0	11,4	12,1	5,9	13,8	13,1	10,8
TOTALE	100,0	100,0	100,0	100,0	100,0	100,0	100,0	100,0

**TAV. A. 10c - MATRIMONI PER TIPO DI RITO E STATO CIVILE DEGLI SPOSI
- COMUNE DI MODENA - DAL 2006 AL 2013**

RITO RELIGIOSO

STATO CIVILE SPOSA E SPOSO	ANNO DI MATRIMONIO							
	2006	2007	2008	2009	2010	2011	2012	2013
DIVORZIATA e CELIBE	.	.	3	3	.	.	1	2
DIVORZIATA e VEDOVO	.	.	.	1	.	.	.	1
DIVORZIATA e DIVORZIATO	1
NUBILE e CELIBE	278	237	231	229	209	183	209	181
NUBILE e DIVORZIATO	.	.	.	2	.	1	5	2
NUBILE e VEDOVO	1	1	.
VEDOVA e CELIBE	.	.	1	1
VEDOVA e VEDOVO	1	.	.	.
TOTALE	278	237	235	235	210	185	216	188

RITO CIVILE

STATO CIVILE SPOSA E SPOSO	ANNO DI MATRIMONIO							
	2006	2007	2008	2009	2010	2011	2012	2013
DIVORZIATA e SCONOSCIUTO	1	.	.
DIVORZIATA e CELIBE	3	.	11	16	25	14	30	18
DIVORZIATA e DIVORZIATO	1	.	4	19	12	13	23	16
DIVORZIATA e VEDOVO	.	.	2	2	1	1	5	5
NUBILE e CELIBE	326	345	371	268	223	231	207	229
NUBILE e DIVORZIATO	6	.	9	32	19	13	43	17
NUBILE e VEDOVO	.	.	1	7	1	3	3	3
VEDOVA e CELIBE	.	.	4	6	2	1	.	2
VEDOVA e DIVORZIATO	.	.	1	1	.	.	.	1
VEDOVA e VEDOVO	.	.	1	3	.	1	1	1
TOTALE	336	345	404	354	283	278	311	292

TOTALE

STATO CIVILE SPOSA E SPOSO	ANNO DI MATRIMONIO							
	2006	2007	2008	2009	2010	2011	2012	2013
DIVORZIATA e SCONOSCIUTO	1	.	.
DIVORZIATA e CELIBE	3	.	14	19	25	14	31	20
DIVORZIATA e DIVORZIATO	1	.	4	19	12	13	23	17
DIVORZIATA e VEDOVO	.	.	2	3	1	1	5	6
NUBILE e CELIBE	604	582	602	497	432	414	416	410
NUBILE e DIVORZIATO	6	.	9	34	19	14	48	19
NUBILE e VEDOVO	.	.	1	7	1	4	4	3
VEDOVA e CELIBE	.	.	5	6	2	1	.	3
VEDOVA e DIVORZIATO	.	.	1	1	.	.	.	1
VEDOVA e VEDOVO	.	.	1	3	1	1	1	1
TOTALE	614	582	639	589	493	463	527	480

**TAV. A. 10c1 - MATRIMONI PER STATO CIVILE, NAZIONALITA' E SESSO,
COMUNE DI MODENA - ANNO 2013**

STATO CIVILE SPOSA E SPOSO	ITALIANO ITALIANA	ITALIANO STRANIERA	STRANIERO ITALIANA	STRANIERO STRANIERA	TOTALE
DIVORZIATA e CELIBE	11	3	5	1	20
DIVORZIATA e DIVORZIATO	11	4	1	1	17
DIVORZIATA e VEDOVO	3	3	.	.	6
NUBILE e CELIBE	308	35	19	48	410
NUBILE e DIVORZIATO	12	4	1	2	19
NUBILE e VEDOVO	.	3	.	.	3
VEDOVA e CELIBE	3	.	.	.	3
VEDOVA e DIVORZIATO	1	.	.	.	1
VEDOVA e VEDOVO	1	.	.	.	1
TOTALE	350	52	26	52	480

TAV. A. 10d - MATRIMONI PER ETA' MEDIA E STATO CIVILE DEGLI SPOSI - COMUNE DI MODENA - DAL 2007 AL 2013

STATO CIVILE SPOSA E SPOSO	ANNO DI MATRIMONIO														
	2007		2008		2009		2010		2011		2012		2013		
	lei	lui	lei	lui	lei	lui	lei	lui	lei	lui	lei	lui	lei	lui	
DIVORZIATA e SCONOSC.	59,0	61,0
DIVORZIATA e CELIBE	.	.	39,7	43,5	42,9	42,5	42,8	44,7	44,0	43,2	41,7	41,7	41,2	44,9	
DIVORZ. e DIVORZIATO	.	.	44,8	49,3	47,3	51,6	47,8	52,8	49,6	53,3	49,6	57,6	46,5	52,7	
DIVORZIATA e VEDOVO	.	.	56,5	69,5	44,3	54,3	56,0	73,0	59,0	78,0	57,0	71,0	57,3	68,8	
NUBILE e CELIBE	33,5	36,8	32,8	35,8	31,3	34,4	33,3	35,9	33,5	36,8	31,5	34,1	32,9	35,9	
NUBILE e DIVORZIATO	.	.	40,0	46,4	42,1	51,3	41,5	50,8	43,1	54,6	37,8	44,9	39,4	46,5	
NUBILE e VEDOVO	.	.	30,0	57,0	43,7	56,6	63,0	69,0	44,3	61,0	45,3	62,8	54,3	74,3	
VEDOVA e CELIBE	.	.	42,0	45,4	35,2	32,8	50,5	48,5	56,0	57,0	.	.	49,3	54,3	
VEDOVA e DIVORZIATO	.	.	40,0	53,0	52,0	54,0	47,0	51,0	
VEDOVA e VEDOVO	.	.	59,0	78,0	47,3	47,3	56,0	72,0	55,0	73,0	.	.	65,0	74,0	
TOTALE	33,5	36,8	33,3	36,5	33,2	36,6	34,7	37,6	34,9	38,4	33,8	37,2	34,6	38,2	

TAV. A. 10d1 - ETA' MEDIA DEGLI SPOSI PER NAZIONALITA' - COMUNE DI MODENA - DAL 2007 AL 2013

STATO CIVILE SPOSA E SPOSO	ANNO DI MATRIMONIO													
	2007		2008		2009		2010		2011		2012		2013	
	lei	lui	lei	lui	lei	lui	lei	lui	lei	lui	lei	lui	lei	lui
ITALIANO ITALIANA	34,3	37,3	34,4	37,0	33,9	36,8	35,0	37,3	35,8	39,0	34,6	37,8	35,5	38,5
ITALIANO STRANIERA	32,2	40,9	32,8	42,2	34,3	43,0	35,4	42,9	34,8	42,0	35,8	42,0	36,1	44,8
STRANIERO ITALIANA	33,0	30,7	33,8	30,8	30,0	31,8	32,5	32,4	32,0	31,3	35,1	32,5	32,7	34,1
STRANIERO STRANIERA	29,9	32,9	27,1	30,7	28,3	30,9	29,4	31,7	30,4	33,1	27,6	31,0	28,3	31,0
TOTALE	33,5	36,8	33,3	36,5	33,2	36,6	34,7	37,6	34,9	38,4	33,8	37,2	34,6	38,2

TAV. A. 10d2 - ETA' MEDIA DEGLI SPOSI PER STATO CIVILE, NAZIONALITA' E SESSO - COMUNE DI MODENA - ANNO 2013

STATO CIVILE SPOSA E SPOSO	NAZIONALITA' SPOSO E SPOSA								TOTALE	
	ITALIANO ITALIANA		ITALIANO STRANIERA		STRANIERO ITALIANA		STRANIERO STRANIERA			
	lei	lui	lei	lui	lei	lui	lei	lui	lei	lui
DIVORZIATA e CELIBE	41,5	47,9	35,0	36,3	47,4	44,4	26,0	39,0	41,2	44,9
DIVORZIATA e DIVORZIATO	48,8	51,1	42,8	62,5	42,0	43,0	40,0	41,0	46,5	52,7
DIVORZIATA e VEDOVO	62,0	69,0	52,7	68,7	57,3	68,8
NUBILE e CELIBE	34,0	36,7	32,4	39,0	28,2	30,5	28,1	30,6	32,9	35,9
NUBILE e DIVORZIATO	42,6	50,3	36,0	44,3	35,0	42,0	29,5	30,5	39,4	46,5
NUBILE e VEDOVO	.	.	54,3	74,3	54,3	74,3
VEDOVA e CELIBE	49,3	54,3	49,3	54,3
VEDOVA e DIVORZIATO	47,0	51,0	47,0	51,0
VEDOVA e VEDOVO	65,0	74,0	65,0	74,0
TOTALE	35,5	38,5	36,1	44,8	32,7	34,1	28,3	31,0	34,6	38,2

**TAV. A. 10e - MATRIMONI PER CONDIZIONE LAVORATIVA DEGLI SPOSI
- COMUNE DI MODENA - DAL 2006 AL 2013**

dati assoluti

CONDIZIONE LAVORATIVA DEGLI SPOSI	ANNO DI MATRIMONIO							
	2006	2007	2008	2009	2010	2011	2012	2013
NON LAVORA NESSUNO DEI DUE	18	22	27	22	15	23	14	22
LAVORA SOLO LA SPOSA	22	37	42	36	15	22	24	26
LAVORA SOLO LO SPOSO	116	94	105	84	72	85	70	78
LAVORANO ENTRAMBI	458	429	465	446	390	332	296	293
COND. LAVORATIVA SCONOSCIUTA	.	.	.	1	1	1	123	61
TOTALE	614	582	639	589	493	463	527	480

dati percentuali

CONDIZIONE LAVORATIVA DEGLI SPOSI	ANNO DI MATRIMONIO							
	2006	2007	2008	2009	2010	2011	2012	2013
NON LAVORA NESSUNO DEI DUE	2,9	3,8	4,2	3,7	3,0	5,0	2,7	4,6
LAVORA SOLO LA SPOSA	3,6	6,4	6,6	6,1	3,0	4,8	4,6	5,4
LAVORA SOLO LO SPOSO	18,9	16,2	16,4	14,3	14,6	18,4	13,3	16,3
LAVORANO ENTRAMBI	74,6	73,7	72,8	75,7	79,1	71,7	56,2	61,0
COND. LAVORATIVA SCONOSCIUTA	.	.	.	0,2	0,2	0,2	23,3	12,7
TOTALE	100,0	100,0	100,0	100,0	100,0	100,0	100,0	100,0

TAV. A. 10f - MATRIMONI PER TITOLO DI STUDIO DEGLI SPOSI - COMUNE DI MODENA - DAL 2006 AL 2013

TITOLO DI STUDIO DEGLI SPOSI	ANNO DI MATRIMONIO							
	2006	2007	2008	2009	2010	2011	2012	2013
DIPLOMA e DIPLOMA	146	136	145	161	133	114	89	104
DIPLOMA e LAUREA	50	36	61	35	35	39	23	20
DIPLOMA e LIC.ELEME	3	10	7	3	6	5	1	1
DIPLOMA e LIC.MEDIA	72	52	60	70	44	45	41	35
LAUREA e DIPLOMA	65	59	62	63	58	57	64	68
LAUREA e LAUREA	99	98	93	104	98	78	93	75
LAUREA e LIC.ELEME	1	1	1	2	-	-	-	1
LAUREA e LIC.MEDIA	17	19	18	12	14	9	10	9
LIC.ELEME e DIPLOMA	2	2	8	1	1	1	-	2
LIC.ELEME e LAUREA	-	-	1	-	-	1	-	-
LIC.ELEME e LIC.ELEME	4	5	14	3	5	6	6	4
LIC.ELEME e LIC.MEDIA	6	-	10	4	1	1	3	2
LIC.MEDIA e DIPLOMA	38	51	40	26	25	27	14	35
LIC.MEDIA e LAUREA	3	7	11	2	2	4	5	1
LIC.MEDIA e LIC.ELEME	14	14	12	7	9	7	5	3
LIC.MEDIA e LIC.MEDIA	94	92	96	96	62	57	49	56
NON INDICATO	-	-	-	-	-	12	124	64
TOTALE	614	582	639	589	493	463	527	480

**TAV. A. 10g - MATRIMONI PER CONDIZIONE PROFESSIONALE DEGLI SPOSI
- COMUNE DI MODENA - DAL 2006 AL 2013**

CONDIZIONE PROFESSIONALE DEGLI SPOSI	ANNO DI MATRIMONIO							
	2006	2007	2008	2009	2010	2011	2012	2013
DIRIGENTE/IMPIEG. e DIRIGENTE/IMPIEG.	179	168	159	171	147	131	114	99
DIRIGENTE/IMPIEG. e IMPREND./PROFESS.	26	23	35	11	18	14	35	24
DIRIGENTE/IMPIEG. e LAV. AUTONOMO	41	42	31	37	34	22	12	11
DIRIGENTE/IMPIEG. e NON LAVORA	8	8	9	6	5	6	9	8
DIRIGENTE/IMPIEG. e OPERAIO	39	40	49	43	50	32	33	39
IMPREND./PROFESS. e DIRIGENTE/IMPIEG.	9	10	17	10	6	4	16	14
IMPREND./PROFESS. e IMPREND./PROFESS.	12	15	23	13	21	7	14	14
IMPREND./PROFESS. e LAV. AUTONOMO	4	.	3	.	.	3	4	2
IMPRENDITORE/PROFESS. e NON LAVORA	2	.	1	1	.	1	2	.
IMPRENDITORE/PROFESS. e OPERAIO	2	3	3	2	1	3	2	4
LAV. AUTONOMO e DIRIGENTE/IMPIEG.	11	11	7	12	11	11	1	10
LAV. AUTONOMO e IMPREND./PROFESS.	.	.	2	1	1	2	3	2
LAV. AUTONOMO e LAV. AUTONOMO	17	19	9	16	15	13	2	5
LAV. AUTONOMO e NON LAVORA	.	5	3	3	1	1	1	4
LAV. AUTONOMO e OPERAIO	8	8	7	8	2	4	1	2
NON INDICATA	.	.	.	1	1	1	123	64
NON LAVORA e DIRIGENTE/IMPIEG.	21	17	16	21	20	21	23	23
NON LAVORA e IMPRENDITORE/PROFESS.	10	7	9	5	4	3	4	6
NON LAVORA e LAV. AUTONOMO	27	13	19	17	7	16	4	7
NON LAVORA e NON LAVORA	18	22	27	22	15	23	14	22
NON LAVORA e OPERAIO	58	57	61	41	41	45	39	41
OPERAIO e DIRIGENTE/IMPIEG.	12	11	17	10	17	13	7	7
OPERAIO e IMPRENDITORE/PROFESS.	3	1	6	2	4	3	2	3
OPERAIO e LAV. AUTONOMO	21	16	11	10	5	3	9	12
OPERAIO e NON LAVORA	12	24	29	26	9	14	12	12
OPERAIO e OPERAIO	74	62	86	100	58	67	41	45
TOTALE	614	582	639	589	493	463	527	480

**TAV. 12a - NATI VIVI A MODENA SECONDO LA FILIAZIONE E L'ETA' DELLA MADRE
- COMUNE DI MODENA - ANNO 2013 -**

Dati assoluti

FILIAZIONE	ETA' DELLA MADRE								TOTALE
	età ignota	fino a 19	20-24	25-29	30-34	35-39	40-44	45 e +	
LEGITTIMI	-	7	71	212	349	290	97	3	1.029
RICON. MADRE	-	5	3	3	9	7	2	-	29
RICON. PADRE	-	-	-	-	-	-	-	-	-
RICON. ENTRAMBI	3	13	69	121	155	140	44	1	546
NON RICONOSCIUTO	5	-	-	-	-	-	-	-	5
TOTALE	8	25	143	336	513	437	143	4	1.609

Dati percentuali

FILIAZIONE	ETA' DELLA MADRE								TOTALE
	età ignota	fino a 19	20-24	25-29	30-34	35-39	40-44	45 e +	
LEGITTIMI	-	28,0	49,6	63,1	68,0	66,4	67,8	75,0	64,0
RICON. MADRE	-	20,0	2,1	0,9	1,8	1,6	1,4	-	1,8
RICON. PADRE	-	-	-	-	-	-	-	-	-
RICON. ENTRAMBI	37,5	52,0	48,3	36,0	30,2	32,0	30,8	25,0	33,9
NON RICONOSCIUTO	62,5	-	-	-	-	-	-	-	0,3
TOTALE	100,0	100,0	100,0	100,0	100,0	100,0	100,0	100,0	100,0

**GRAF. A. 12a - NASCITE "ILLEGITTIME" CALCOLATE SUI NATI
RESIDENTI A MODENA - DAGLI ANNI '30 AL 2013
valori percentuali**

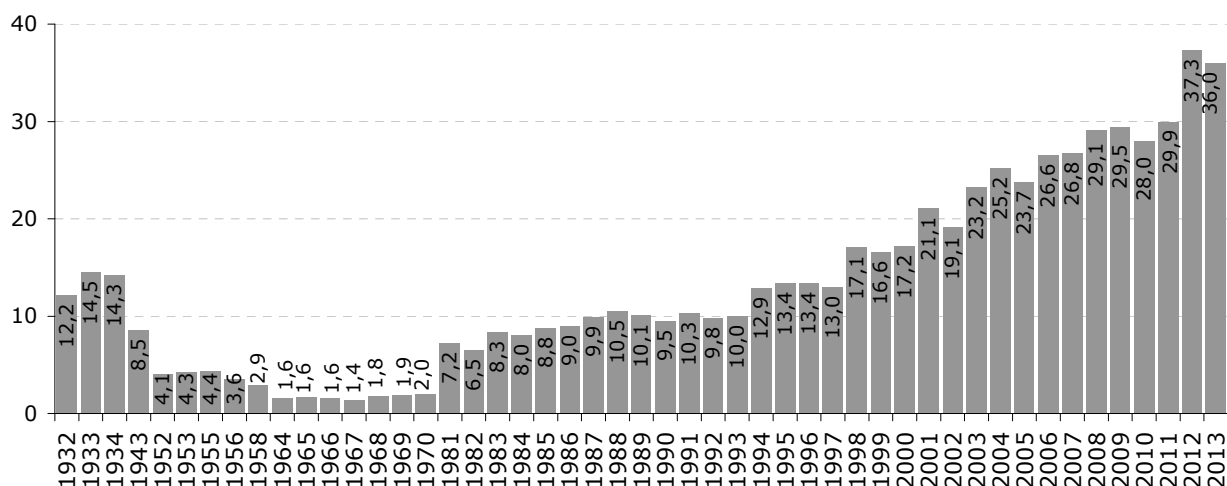

**TAV. A. 12a1 - NATI VIVI, RESIDENTI PER CITTADINANZA DEI GENITORI
- COMUNE DI MODENA 2013 -**

CITTADINANZA PADRE	CITTADINANZA MADRE			TOTALE
	estera	italiana	sconosciuta	
ESTERA	471	29		500
ITALIANA	111	960	1	1.072
SCONOSCIUTA	22	10	5	37
TOTALE	604	999	6	1.609

TAV. A. 12b - NATI RESIDENTI A MODENA PER CITTADINANZA DEI GENITORI - DAL 2005 AL 2013 -

dati assoluti

CITTADINANZA GENITORI	2005	2006	2007	2008	2009	2010	2011	2012	2013
ENTRAMBI ITALIANI	1.191	1.192	1.189	1.108	1.117	1.080	1.034	1.039	960
SOLO UNO STRANIERO	111	102	114	106	142	133	142	126	140
ENTRAMBI STRANIERI	361	346	390	415	455	474	514	471	471
ITALIANA E SCONOSCIUTA	23	18	21	35	12	16	15	16	11
STRANIERA E SCONOSCIUTA	13	18	15	23	23	13	27	17	22
ENTRAMBI SCONOSCIUTI	1	9	5	3	2	-	3	2	5
TOTALE NATI	1.700	1.685	1.734	1.690	1.751	1.716	1.735	1.671	1.609

dati percentuali

CITTADINANZA GENITORI	2004	2005	2006	2007	2008	2009	2010	2011	2013
ENTRAMBI ITALIANI	70,1	70,7	68,6	65,6	63,8	62,9	59,6	62,2	59,7
SOLO UNO STRANIERO	6,5	6,1	6,6	6,3	8,1	7,8	8,2	7,5	8,7
ENTRAMBI STRANIERI	21,2	20,5	22,5	24,6	26,0	27,6	29,6	28,2	29,3
ITALIANA E SCONOSCIUTA	1,4	1,1	1,2	2,1	0,7	0,9	0,9	1,0	0,7
STRANIERA E SCONOSCIUTA	0,8	1,1	0,9	1,4	1,3	0,8	1,6	1,0	1,4
ENTRAMBI SCONOSCIUTI	0,1	0,5	0,3	0,2	0,1	-	0,2	0,1	0,3
TOTALE NATI	100,0	100,0	100,0	100,0	100,0	100,0	100,0	100,0	100,0

**TAV. A. 14 - PROPORZIONE DI DONNE CONIUGATE SU 1.000 DONNE RESIDENTI
PER CLASSI DI ETA' - COMUNE DI MODENA - DAL 1985 AL 2013**

ANNI	CLASSI DI ETA'							TOTALE
	15 - 19	20 - 24	25 - 29	30 - 34	35 - 39	40 - 44	45 - 49	
1985	12	242	648	823	887	884	874	632
1896	12	220	627	808	879	883	873	623
1987	9	202	603	793	868	882	867	612
1988	9	191	580	778	853	879	863	603
1989	9	176	558	757	841	873	861	593
1990	11	164	532	743	824	865	858	584
1991	7	152	506	728	809	859	860	578
1992	6	136	490	722	798	848	860	574
1993	4	121	470	706	791	836	856	569
1994	6	109	444	694	775	824	846	562
1995	7	108	421	684	776	798	859	564
1996	7	110	424	676	773	810	843	561
1997	6	112	380	651	754	791	828	551
1998	10	116	372	638	747	783	815	549
1999	11	120	358	623	738	775	808	546
2000	12	119	354	617	725	776	794	543
2001	12	129	344	600	713	761	783	540
2002	8	126	336	575	700	761	776	534
2003	8	118	332	547	687	742	758	524
2004	6	113	316	530	669	727	737	511
2005	4	105	303	522	657	712	727	503
2006	6	96	293	511	643	701	710	493
2007	4	95	281	491	629	685	705	482
2008	5	92	280	486	612	669	695	474
2009	6	93	278	482	598	658	690	468
2010	3	91	270	473	585	646	677	458
2011	4	80	269	466	574	643	666	451
2012	2	70	278	454	566	635	660	444
2013	3	64	251	456	569	627	651	437

TAV. A. 15 - QUOZIENTI SPECIFICI DI FECONDITA' PER CLASSI DI ETA' - COMUNE DI MODENA 1985 -2013

ANNI	CLASSI DI ETA'							TOTALE
	15 - 19	20 - 24	25 - 29	30 - 34	35 - 39	40 - 44	45 - 49	
1985	7,5	40,8	70,4	52,8	19,4	3,2	-	27,2
1986	5,2	36,2	68,4	50,4	17,1	2,4	0,4	25,3
1987	5,9	38,5	68,6	45,1	22,6	3,5	0,6	26,1
1988	5,1	37,5	57,2	75,2	18,2	3,2	0,4	27,9
1989	4,4	29,4	74,3	67,5	27,0	4,3	0,2	29,7
1990	4,2	37,6	74,4	74,1	28,1	4,5	0,5	32,6
1991	5,5	32,4	74,2	64,0	30,0	4,1	0,2	31,1
1992	4,9	30,4	71,5	69,8	26,4	3,6	0,2	30,9
1993	4,7	28,2	74,1	67,8	28,5	4,6	0,3	31,5
1994	5,4	21,4	64,9	73,0	33,1	6,7	0,5	31,3
1995	5,6	23,6	67,2	66,4	34,9	5,2	0,3	31,5
1996	3,5	23,6	68,4	73,8	34,1	7,2	0,2	33,0
1997	4,0	27,7	63,1	69,3	38,7	5,3	0,2	32,7
1998	6,6	25,8	66,4	79,3	40,5	5,9	0,3	35,9
1999	8,2	31,5	61,0	80,8	45,0	7,0	0,2	37,2
2000	5,8	32,0	72,2	84,5	41,1	7,5	0,8	39,2
2001	7,5	33,8	68,5	84,4	53,1	10,1	0,3	41,1
2002	8,2	31,4	59,4	90,9	47,5	12,3	0,6	39,8
2003	7,7	31,8	66,9	85,1	47,3	10,4	-	39,2
2004	5,9	37,5	67,0	89,3	52,3	12,5	0,5	41,2
2005	5,3	41,8	70,4	84,9	59,0	12,7	0,2	41,7
2006	8,0	37,0	66,3	93,4	59,4	11,9	0,8	41,8
2007	6,7	37,0	69,7	98,5	61,2	16,6	0,7	43,2
2008	6,0	37,8	70,0	95,2	63,9	13,7	0,9	41,9
2009	5,6	43,7	66,9	97,8	69,3	15,3	0,4	43,0
2010	5,6	34,8	75,6	94,9	62,6	19,3	1,4	41,8
2011	4,5	40,0	71,6	95,5	70,3	16,3	2,0	42,3
2012	5,3	33,2	72,8	92,7	66,2	17,1	0,8	40,0
2013	6,2	33,8	72,4	92,9	65,5	19,0	0,5	40,1

GRAF. A. 15 - QUOZIENTI SPECIFICI DI FECONDITA' DELLE DONNE MODENESI PER CLASSI DI ETA'

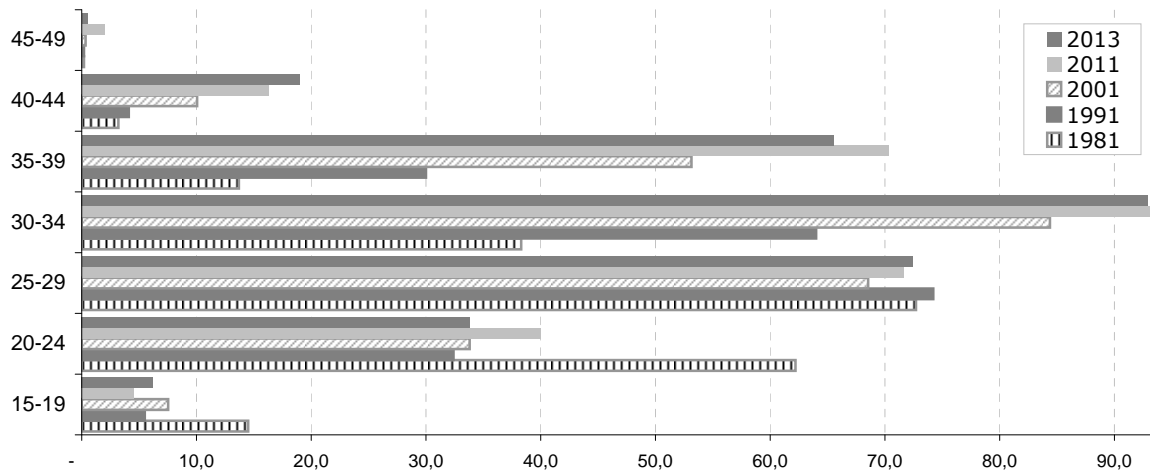

TAV. A. 16 - INDICATORI DI RIPRODUTTIVITA' NATURALE DELLA POPOLAZIONE MODENESE 1975-2013

ANNO	N. MEDIO DI FIGLI PER DONNA FECONDA	ETA' MEDIA AL PARTO	TASSO NETTO DI RIPRODUTT. FEMMINILE	TASSO GENERICO DI FECONDITA'	TASSO GENERICO DI NATALITA'	NATI NELLA POPOLAZIONE RESIDENTE
1975	1,58	26,39	736	43,90	10,86	1.925
1976	1,45	26,80	679	40,60	10,00	1.781
1977	1,35	26,61	629	37,50	9,21	1.650
1978	1,28	26,43	596	35,40	8,71	1.569
1979	1,16	26,47	552	32,30	7,96	1.437
1980	1,10	26,53	522	30,50	7,56	1.365
1981	1,02	27,13	468	28,50	7,11	1.282
1982	1,01	27,61	479	28,10	7,03	1.266
1983	0,96	28,02	458	26,90	6,74	1.211
1984	0,93	28,36	443	26,00	6,54	1.169
1985	0,97	28,67	462	27,20	6,83	1.220
1986	0,90	28,80	429	25,30	6,40	1.136
1987	0,92	28,93	440	26,10	6,60	1.171
1988	0,98	28,95	469	27,90	7,07	1.249
1989	1,04	29,84	494	29,70	7,49	1.324
1990	1,12	29,73	534	32,60	8,17	1.447
1991	1,05	29,73	503	31,10	7,72	1.370
1992	1,03	29,78	494	30,90	7,64	1.352
1993	1,04	29,95	498	31,50	7,69	1.354
1994	1,03	30,65	490	31,30	7,62	1.335
1995	1,02	30,40	486	31,50	7,70	1.337
1996	1,05	30,70	503	33,00	8,09	1.398
1997	1,04	30,60	496	32,70	7,80	1.356
1998	1,12	30,62	535	35,85	8,46	1.500
1999	1,17	30,59	563	37,22	8,68	1.534
2000	1,22	30,55	578	39,17	9,05	1.597
2001	1,29	30,86	634	41,08	9,40	1.658
2002	1,25	31,05	593	39,83	9,05	1.659
2003	1,25	30,78	607	39,16	8,90	1.631
2004	1,33	30,97	634	41,23	9,30	1.708
2005	1,37	30,95	654	41,74	9,40	1.700
2006	1,38	31,07	673	41,77	9,30	1.685
2007	1,45	31,30	708	43,24	9,60	1.734
2008	1,44	31,29	662	41,93	9,36	1.690
2009	1,49	31,33	704	42,98	9,59	1.751
2010	1,47	31,54	709	41,84	9,29	1.716
2011	1,50	31,56	705	42,32	9,34	1.735
2012	1,44	31,59	693	40,03	8,75	1.671
2013	1,45	31,58	722	40,11	8,68	1.609

**GRAF. A. 16a - ETA' MEDIA AL PARTO DELLE DONNE MODENESI
DAL 1971 AL 2013**

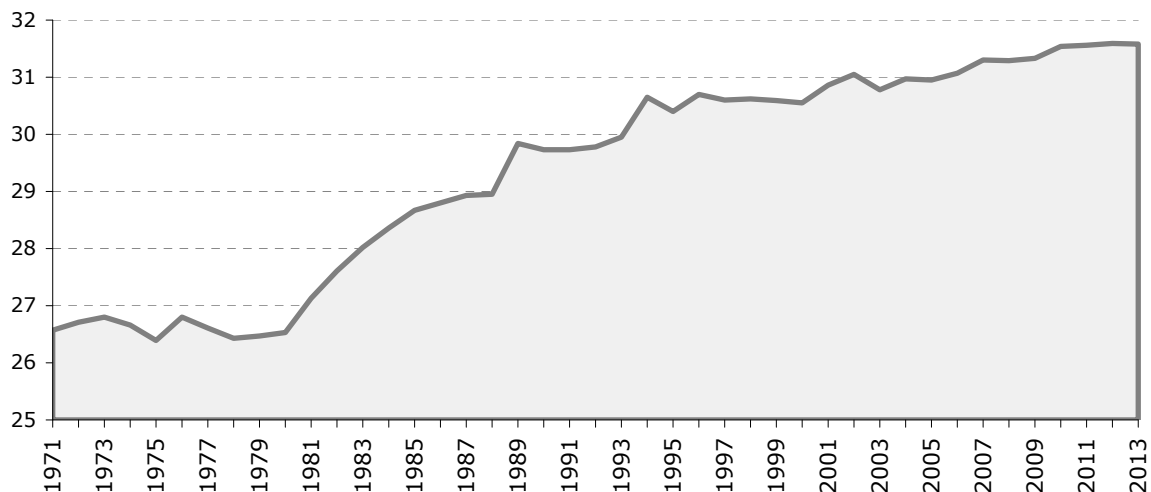

**GRAF. A. 16b - INDICATORI DI RIPRODUTTIVITA' NATURALE DELLA
POPOLAZIONE MODENESE DAL 1971 AL 2013**

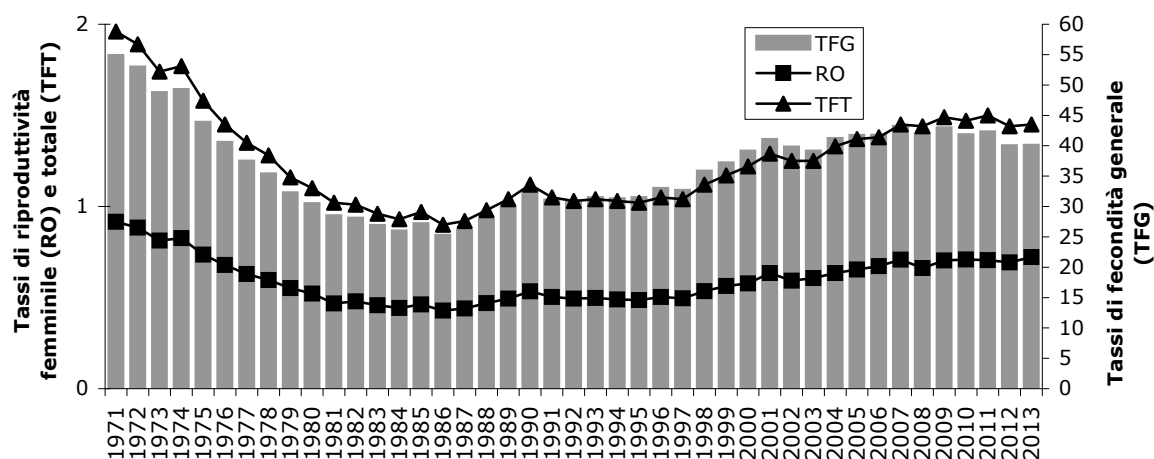

**TAV. A. 17 - MORTI NELLA POPOLAZIONE RESIDENTE PER SESSO E CLASSI DI ETA'
- COMUNE DI MODENA - ANNO 2013 -**

CLASSI DI ETA'	MASCHI		FEMMINE		TOTALE	
	V.A.	%	V.A.	%	V.A.	%
0	5	0,6	4	0,4	9	0,5
1-4	2	0,2	1	0,1	3	0,2
5-9	-	-	-	-	-	-
10-14	-	-	-	-	-	-
15-24	7	0,8	1	0,1	8	0,4
25-34	8	0,9	-	-	8	0,4
35-44	12	1,4	7	0,7	19	1,0
45-54	24	2,7	18	1,7	42	2,2
55-64	59	6,7	40	3,9	99	5,2
65-74	141	16,0	103	10,0	244	12,8
75-84	287	32,7	243	23,5	530	27,7
85 E +	334	38,0	618	59,7	952	49,7
TOTALE	879	100,0	1.035	100,0	1.914	100,0

**TAV. A. 18 - MORTI NELLA POPOLAZIONE RESIDENTE PER CAUSE DEL DECESSO, CLASSI DI ETA' E SESSO
- COMUNE DI MODENA - ANNO 2013 -**

MASCHI

CAUSE DEL DECESSO	CLASSI DI ETA'									TOT.
	0	01-14	15-29	30-59	60-69	70-74	75-79	80-84	85 e +	
I Alcune malattie infettive e parassitarie	-	-	-	2	3	2	3	6	11	27
II Tumori	-	-	1	30	53	37	53	52	65	291
III Malattie del sangue e degli organi ematopoietici ed alcuni disturbi del sistema immunitario	-	-	-	-	-	-	-	-	-	-
IV Malattie endocrine, nutrizionali e metaboliche	-	-	1	-	5	3	4	4	13	30
V Disturbi psichici e comportamentali	-	-	-	1	-	2	1	9	23	36
VI Malattie del sistema nervoso	-	-	-	1	1	5	8	11	9	35
IX Malattie del sistema circolatorio	-	-	-	12	23	15	16	62	131	259
X Malattie del sistema respiratorio	-	1	-	2	-	6	13	10	39	71
XI Malattie dell'apparato digerente	-	-	-	6	5	3	4	9	11	38
XII Malattie della cute e del tessuto sottocutaneo	-	-	-	-	-	-	-	1	-	1
XIII Malattie del sistema osteomuscolare e del tessuto connettivo	-	-	-	-	-	-	-	-	-	-
XIV Malattie dell'apparato genitourinario	-	-	-	1	1	2	-	4	10	18
XVI Alcune condizioni morbose che hanno origine nel periodo perinatale	5	-	-	-	-	-	-	-	-	5
XVII Malformazioni e deformazioni congenite, anomalie cromosomiche AVIII Sintomi, segni e risultati anormali di esami clinici e di laboratorio, non classificati altrove	-	1	-	-	-	-	-	-	-	1
XIX Traumatismi, avvelenamenti ed alcune altre conseguenze esterne	-	-	-	-	-	-	-	-	1	1
XX Cause esterne di morbosità e mortalità	-	-	6	9	1	2	6	5	17	46
XXI Fattori influenzanti lo stato di salute e il ricorso ai servizi sanitari	-	-	1	5	1	-	1	-	1	9
NON CLASSIFICATO	-	-	-	2	1	-	1	4	-	8
TOTALE	5	2	9	71	94	77	110	177	334	879

FEMMINE

CAUSE DEL DECESSO	CLASSI DI ETA'									TOT.
	0	01-14	15-29	30-59	60-69	70-74	75-79	80-84	85 e +	
I Alcune malattie infettive e parassitarie	-	-	-	2	-	5	1	2	29	39
II Tumori	-	-	-	21	44	29	44	48	80	266
III Malattie del sangue e degli organi ematopoietici ed alcuni disturbi del sistema immunitario	-	-	-	-	2	-	-	-	3	5
IV Malattie endocrine, nutrizionali e metaboliche	-	-	-	2	1	4	1	4	14	26
V Disturbi psichici e comportamentali	-	-	-	-	1	1	4	6	65	77
VI Malattie del sistema nervoso	-	-	-	2	2	4	9	8	29	54
IX Malattie del sistema circolatorio	-	-	-	1	7	10	22	60	279	379
X Malattie del sistema respiratorio	-	-	-	1	2	3	4	9	42	61
XI Malattie dell'apparato digerente	-	-	-	1	-	1	1	6	28	37
XII Malattie della cute e del tessuto sottocutaneo	-	-	-	-	-	-	-	-	1	1
XIII Malattie del sistema osteomuscolare e del tessuto connettivo	-	-	-	-	1	-	1	3	2	7
XIV Malattie dell'apparato genitourinario	-	-	-	-	2	-	-	3	16	21
XVI Alcune condizioni morbose che hanno origine nel periodo perinatale	2	-	-	-	-	-	-	-	-	2
XVII Malformazioni e deformazioni congenite, anomalie cromosomiche AVIII Sintomi, segni e risultati anormali di esami clinici e di laboratorio, non classificati altrove	2	1	-	1	-	-	-	-	-	4
XIX Traumatismi, avvelenamenti ed alcune altre conseguenze esterne	-	-	-	-	1	-	-	-	6	7
XX Cause esterne di morbosità e mortalità	-	-	1	7	1	2	2	4	22	39
XXI Fattori influenzanti lo stato di salute e il ricorso ai servizi sanitari	-	-	-	4	-	1	1	-	2	8
NON CLASSIFICATO	-	-	-	1	-	1	-	-	-	2
TOTALE	4	1	1	44	63	61	90	153	618	1035

MASCHI E FEMMINE

CAUSE DEL DECESSO	CLASSI DI ETA'									TOT.
	0	01-14	15-29	30-59	60-69	70-74	75-79	80-84	85 e +	
I Alcune malattie infettive e parassitarie	-	-	-	4	3	7	4	8	40	66
II Tumori	-	-	1	51	97	66	97	100	145	557
III Malattie del sangue e degli organi ematopoietici ed alcuni disturbi del sistema immunitario	-	-	-	-	2	-	-	-	3	5
IV Malattie endocrine, nutrizionali e metaboliche	-	-	1	2	6	7	5	8	27	56
V Disturbi psichici e comportamentali	-	-	-	1	1	3	5	15	88	113
VI Malattie del sistema nervoso	-	-	-	3	3	9	17	19	38	89
IX Malattie del sistema circolatorio	-	-	-	13	30	25	38	122	410	638
X Malattie del sistema respiratorio	-	1	-	3	2	9	17	19	81	132
XI Malattie dell'apparato digerente	-	-	-	7	5	4	5	15	39	75
XII Malattie della cute e del tessuto sottocutaneo	-	-	-	-	-	-	-	1	1	2
XIII Malattie del sistema osteomuscolare e del tessuto connettivo	-	-	-	-	1	-	1	3	2	7
XIV Malattie dell'apparato genitourinario	-	-	-	1	3	2	-	7	26	39
XVI Alcune condizioni morbose che hanno origine nel periodo perinatale	7	-	-	-	-	-	-	-	-	7
XVII Malformazioni e deformazioni congenite, anomalie cromosomiche AVIII Sintomi, segni e risultati anormali di esami clinici e di laboratorio, non classificati altrove	2	2	-	1	-	-	-	-	-	5
XIX Traumatismi, avvelenamenti ed alcune altre conseguenze esterne	-	-	-	-	1	-	-	-	9	10
XX Cause esterne di morbosità e mortalità	-	-	7	16	2	4	8	9	39	85
XXI Fattori influenzanti lo stato di salute e il ricorso ai servizi sanitari	-	-	1	9	1	1	2	-	3	17
NON CLASSIFICATO	-	-	-	3	1	1	1	4	-	10
TOTALE	9	3	10	115	157	138	200	330	952	1914

**GRAF. A. 18 - MORTI RESIDENTI PER CAUSE DI DECESSO
- COMUNE DI MODENA - ANNO 2013 -**

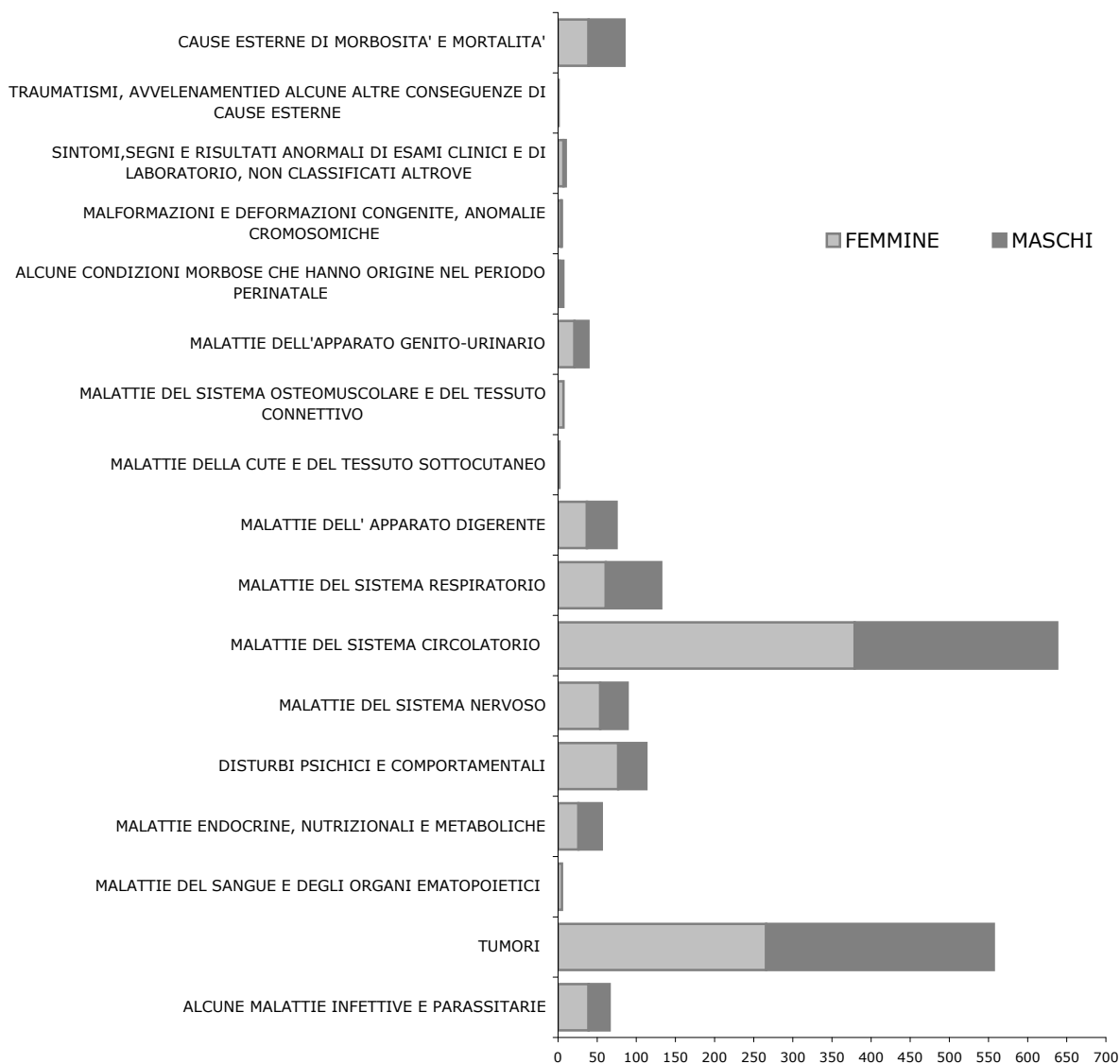

GRAF. A. 18a - MORTI RESIDENTI PER CLASSI DI ETA' - ANNO 2013

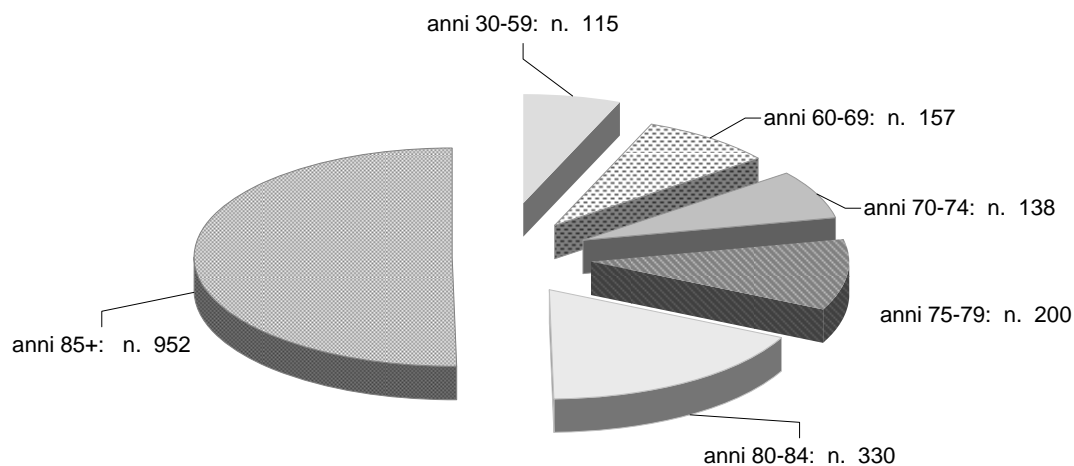

TAV. A. 18b - MORTI NELLA POPOLAZIONE RESIDENTE PER CAUSE DEL DECESSO - MODENA, 2006-2013

SERIE STORICA BASATA SULLA PRECEDENTE CLASSIFICAZIONE ICD9

MASCHI

CAUSE DEL DECESSO	ANNO DI DECESSO							
	2006	2007	2008	2009	2010	2011	2012	2013
A.i.d.s.	6	5	2	1	2	1		
Accidenti, avvelenamenti e traumatismi	31	24	34	20	32	24	43	47
Alcune malattie della prima infanzia	2	-	2	2	1	2	1	5
Malattie allergiche, delle ghiandole endocrine del metabolismo e della nutrizione	11	15	10	20	17	17	30	30
Malattie del sangue e degli organi ematopoietici	3	2	2	5	3	6	2	-
Malattie del sistema circolatorio	299	278	265	267	261	263	301	259
Malattie del sistema nervoso e organi dei sensi	25	25	25	25	27	33	24	35
Malattie dell'apparato digerente	30	38	35	35	36	31	20	38
Malattie dell'apparato genito-urinario	16	14	22	18	17	14	9	18
Malattie dell'apparato respiratorio	63	69	65	83	67	77	74	71
Malattie della pelle e del tessuto cellulare	-	2	1	1	-	2	-	1
Malattie delle ossa e organi locomozione	4	6	3	6	3	1	3	-
Malattie infettive e parassitarie	10	9	7	10	16	19	29	27
Malformazioni congenite	6	4	6	2	7	6	1	1
Non classificato poiché deceduto in altro comune	79	57	57	57	56	62	18	8
Sintomi di selinità e stati morbosi mal definiti	23	29	30	30	24	27	3	3
Tumori	286	295	289	274	300	264	295	291
Turbe mentali, della personalità e psiconevrosi	21	35	33	27	29	37	34	36
Fattori influenzanti lo stato di salute							7	9
TOTALE	915	907	888	883	898	886	894	879

FEMMINE

CAUSE DEL DECESSO	ANNO DI DECESSO							
	2006	2007	2008	2009	2010	2011	2012	2013
A.i.d.s.	-	-	1	1	-	2		
Accidenti, avvelenamenti e traumatismi	24	18	27	24	24	20	30	39
Alcune malattie della prima infanzia	4	6	-	-	1	4	-	2
Malattie allergiche, delle ghiandole endocrine del metabolismo e della nutrizione	15	16	11	15	28	18	34	26
Malattie del sangue e degli organi ematopoietici	2	4	5	2	4	5	3	5
Malattie del sistema circolatorio	323	374	390	397	335	359	414	379
Malattie del sistema nervoso e organi dei sensi	36	34	33	40	40	43	48	54
Malattie dell'apparato digerente	39	41	33	32	36	33	25	37
Malattie dell'apparato genito-urinario	25	26	18	21	31	36	24	21
Malattie dell'apparato respiratorio	43	73	72	78	76	77	81	61
Malattie della pelle e del tessuto cellulare	1	3	2	1	1	-	2	1
Malattie delle ossa e organi locomozione	4	4	4	3	3	3	7	7
Malattie infettive e parassitarie	7	10	12	13	15	16	47	39
Malformazioni congenite	3	3	6	5	1	5	3	4
Non classificato poiché deceduto in altro comune	67	71	74	45	64	55	6	2
Sintomi di selinità e stati morbosi mal definiti	30	37	39	43	39	48	4	7
Tumori	275	277	228	227	238	245	248	266
Turbe mentali, della personalità e psiconevrosi	50	55	71	66	60	58	80	77
Fattori influenzanti lo stato di salute							7	8
TOTALE	948	1.052	1.026	1.013	996	1.027	1.063	1.035

MASCHI E FEMMINE

CAUSE DEL DECESSO	ANNO DI DECESSO							
	2006	2007	2008	2009	2010	2011	2012	2013
A.i.d.s.	6	5	3	2	2	3		
Accidenti, avvelenamenti e traumatismi	55	42	61	44	56	44	73	86
Alcune malattie della prima infanzia	6	6	2	2	2	6	1	7
Malattie allergiche, delle ghiandole endocrine del metabolismo e della nutrizione	26	31	21	35	45	35	64	56
Malattie del sangue e degli organi ematopoietici	5	6	7	7	7	11	5	5
Malattie del sistema circolatorio	622	652	655	664	596	622	715	638
Malattie del sistema nervoso e organi dei sensi	61	59	58	65	67	76	72	89
Malattie dell'apparato digerente	69	79	68	67	72	64	45	75
Malattie dell'apparato genito-urinario	41	40	40	39	48	50	33	39
Malattie dell'apparato respiratorio	106	142	137	161	143	154	155	132
Malattie della pelle e del tessuto cellulare	1	5	3	2	1	2	2	2
Malattie delle ossa e organi locomozione	8	10	7	9	6	4	10	7
Malattie infettive e parassitarie	17	19	19	23	31	35	76	66
Malformazioni congenite	9	7	12	7	8	11	4	5
Non classificato poiché deceduto in altro comune	146	128	131	102	120	117	24	10
Sintomi di selinità e stati morbosi mal definiti	53	66	69	73	63	75	7	10
Tumori	561	572	517	501	538	509	543	557
Turbe mentali, della personalità e psiconevrosi	71	90	104	93	89	95	114	113
Fattori influenzanti lo stato di salute							14	17
TOTALE	1.863	1.959	1.914	1.896	1.894	1.913	1.957	1.914

**TAV. A. 19 - POPOLAZIONE RESIDENTE IN FAMIGLIE E CONVIVENZE PER ZONE
- COMUNE DI MODENA - AL 31/12/2013 -**

ZONE	FAMIGLIE		CONVIVENZE		TOTALE RESIDENTI
	N. famiglie	N. componenti	N. convivenze	N. componenti	
CENTRO STORICO	5.932	10.767	18	298	11.065
CENTRO URBANO	68.776	149.919	51	1.070	150.989
PERIFERIA	801	1.876	1	28	1.904
FORESE	8.324	20.476	11	91	20.567
TOTALE	83.833	183.038	81	1.487	184.525

N.B. Parte delle frazioni asteriscate è compresa nel centro urbano

**TAV. A. 19a - POPOLAZIONE RESIDENTE IN FAMIGLIE E CONVIVENZE PER FRAZIONI
- COMUNE DI MODENA - AL 31/12/2013 -**

FRAZIONI GEOGRAFICHE	FAMIGLIE		CONVIVENZE		TOTALE RESIDENTI
	N. famiglie	N. componenti	N. conviv.	N. componenti	
VILLANOVA *	766	1.932	-	-	1.932
SAN MATTEO *	80	199	1	8	207
ALBARETO	947	2.415	-	-	2.415
NAVICELLO	150	372	-	-	372
COLLEGAROLA *	194	454	-	-	454
S.DAMASO	1.394	3.188	4	36	3.224
S.DONNINO	306	791	-	-	791
PORTILE	542	1.374	1	2	1.376
PAGANINE	90	204	-	-	204
VACIGLIO *	439	1.086	-	-	1.086
S.MARIA MUGNANO	79	223	-	-	223
S.MARTINO MUGNANO	63	187	1	18	205
BAGGIOVARA OVEST	1.361	3.301	2	9	3.310
BAGGIOVARA EST	142	361	-	-	361
COGNENTO *	1.143	2.871	2	22	2.893
CITTANOVA *	546	1.343	-	-	1.343
MARZAGLIA	331	749	-	-	749
CHIESA NUOVA MARZAGLIA	203	479	-	-	479
TRE OLMI *	357	869	-	-	869
LESIGNANA	452	1.104	-	-	1.104
GANACETO	400	993	-	-	993
CA FUSARA	12	23	-	-	23
SALICETO PANARO *	1.771	4.226	3	35	4.261
FOSSALTA N.*	252	606	-	-	606
FOSSALTA S.*	235	576	-	-	576
SALICETA S.GIULIANO O.*	436	950	3	75	1.025
SALICETA S.GIULIANO E.*	109	250	-	-	250
PONTE ALTO FRETO *	290	627	-	-	627
TOTALE	13.090	31.753	17	205	31.958

N.B. I centri abitati asteriscati sono compresi nelle relative frazioni

**TAV. A. 19b - POPOLAZIONE RESIDENTE IN FAMIGLIE E CONVIVENZE PER QUARTIERI
STATISTICI - COMUNE DI MODENA - AL 31/12/2013 -**

RIONI E FRAZIONI GEOGRAFICHE	FAMIGLIE		CONVIVENZE		TOTALE RESIDENTI
	N. famiglie	N. componenti	N. conviv.	N. componenti	
CENTRO-NORD	2.227	4.118	5	71	4.189
CENTRO-EST	493	928	2	18	946
CENTRO-SUD	1.738	3.069	8	198	3.267
CENTRO-OVEST	1.474	2.652	3	11	2.663
TOTALE CENTRO STORICO	5.932	10.767	18	298	11.065
CITTA NUOVA-NORD	7.446	16.361	11	300	16.661
CITTA NUOVA-EST	19.188	42.446	11	200	42.646
CITTA NUOVA-SUD	27.823	59.553	20	357	59.910
CITTA NUOVA-OVEST	14.319	31.559	9	213	31.772
TOTALE CITTA NUOVA	68.776	149.919	51	1.070	150.989
PERIFERIA-NORD	24	51	1	28	79
PERIFERIA-EST	31	71	-	-	71
PERIFERIA-SUD	705	1.643	-	-	1.643
PERIFERIA-OVEST	41	111	-	-	111
TOTALE PERIFERIA	801	1.876	1	28	1.904
VILLANOVA *	731	1.857	-	-	1.857
SAN MATTEO *	62	163	1	8	171
ALBARETO	947	2.415	-	-	2.415
NAVICELLO	150	372	-	-	372
COLLEGAROLA *	188	441	-	-	441
S.DAMASO	1.394	3.188	4	36	3.224
S.DONNINO	306	791	-	-	791
PORTILE	542	1.374	1	2	1.376
PAGANINE	90	204	-	-	204
VACIGLIO *	124	332	-	-	332
S.MARIA MUGNANO	79	223	-	-	223
S.MARTINO MUGNANO	63	187	1	18	205
BAGGIOVARA OVEST	1.361	3.301	2	9	3.310
BAGGIOVARA EST	142	361	-	-	361
COGNENTO *	135	350	1	13	363
CITTANOVA *	145	372	-	-	372
MARZAGLIA	331	749	-	-	749
CHIESA NUOVA MARZAGLIA	203	479	-	-	479
TRE OLMI *	117	285	-	-	285
LESIGNANA	452	1.104	-	-	1.104
GANACETO	400	993	-	-	993
CA FUSARA	12	23	-	-	23
SALICETO PANARO *	122	354	1	5	359
FOSSALTA N.*	4	6	-	-	6
FOSSALTA S.*	117	307	-	-	307
SALICETA S.GIULIANO O.*	14	35	-	-	35
SALICETA S.GIULIANO E.*	89	203	-	-	203
PONTE ALTO FRETO *	4	7	-	-	7
TOTALE FORESE	8.324	20.476	11	91	20.567
COMUNE DI MODENA	83.833	183.038	81	1.487	184.525

N. B. Parte delle frazioni asteriscate è compresa nel centro urbano

**TAV. A. 19b1 - POPOLAZIONE RESIDENTE SUDDIVISA PER ZONE CONCENTRICHE
- COMUNE DI MODENA AL 31/12/2013**

ZONA	NUM. FAMIGLIE	NUM. COMP. FAMIGLIE	NUM. MEDIO COMP.	% FAM. CON UN SOLO COMP.	% FAM. CON 6 COMP. E +	% FAM. CON BAMBINI DI ETA' < 6 ANNT	% FAM CON COMP. ETA' > 64 ANNT	NUM. CONVIVENZE	NUM. COMP. CONVIVENZE
NUCLEO STORICO	5.932	10.767	1,8	57,1	1,3	9,2	22,0	18	298
PRIMA PERIFERIA	33.681	70.342	2,1	42,8	1,3	9,7	37,7	25	551
RESTANTE CENTRO URB.	35.744	81.078	2,3	34,0	1,5	9,6	38,7	26	519
NUCLEI ABITATI ESTERNI	5.716	13.656	2,4	30,2	1,7	10,1	36,9	7	56
CASE SPARSE	2.760	7.195	2,6	28,7	4,3	12,9	34,4	5	63
TOTALE	83.833	183.038	2,2	38,8	1,5	9,7	36,8	81	1.487

ZONA	SUPER. IN ETTARI (ha)	TOTALE RESIDENTI	DENSITA' PER ETTARO	% STRANIERI RESID.
NUCLEO STORICO	126	11.065	87,8	27,8
PRIMA PERIFERIA	1.006	70.893	70,5	18,8
RESTANTE CENTRO URB.	3.099	81.597	26,3	12,5
NUCLEI ABITATI ESTERNI	770	13.712	17,8	7,7
CASE SPARSE	13.122	7.258	0,6	8,7
TOTALE	18.349	184.525	10,1	15,3

GRAF. A. 19b - SUDDIVISIONE TERRITORIALE DEL COMUNE DI MODENA IN ZONE CONCENTRICHE

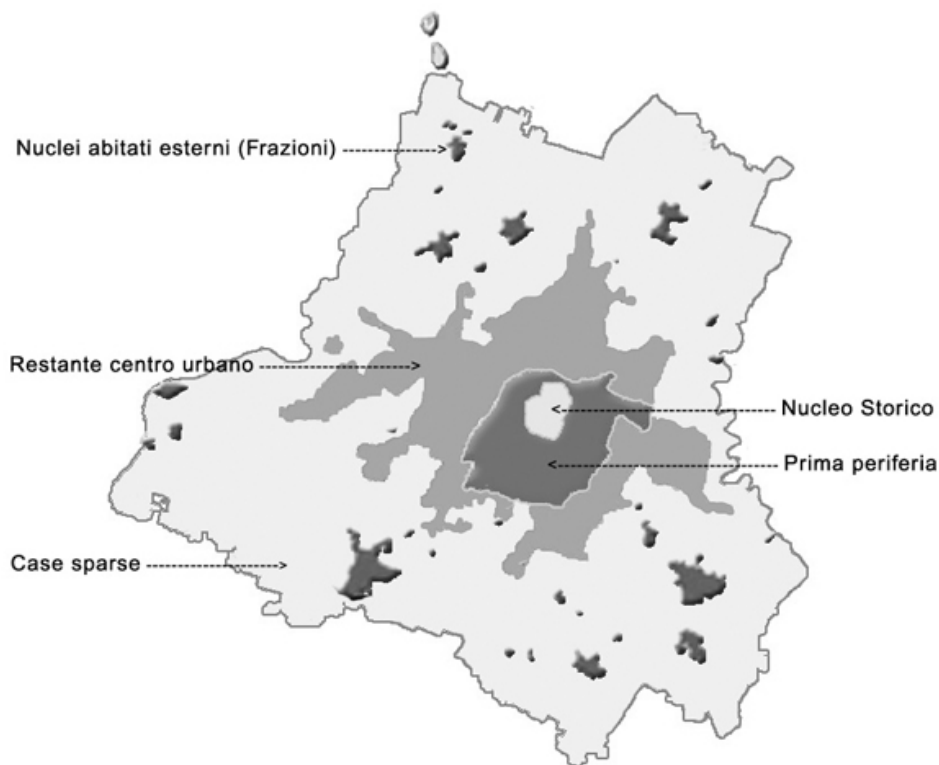

TAV. A. 19c - POPOLAZIONE RESIDENTE, NUMERO FAMIGLIE E DIMENSIONE DEL NUCLEO FAMILIARE - DAL 1951 AL 2013

ANNI	Popolazione residente	Numero famiglie	Dimensione nucleo
1951*	111.364	31.112	3,50
1961*	139.183	42.615	3,21
1971*	171.072	54.604	3,08
1981*	180.312	64.167	2,79
1991	177.581	71.987	2,44
1995	174.518	70.835	2,44
1996	175.124	71.339	2,43
1997	175.013	71.121	2,40
1998	175.485	72.923	2,39
1999	176.022	73.755	2,37
2000	176.965	74.675	2,35
2001	178.013	75.748	2,33
2002	178.311	76.607	2,31
2003	178.874	77.581	2,30
2004	180.110	78.962	2,29
2005	180.469	79.745	2,27
2006	180.080	80.377	2,24
2007	179.937	80.781	2,23
2008	181.807	82.183	2,21
2009	183.114	82.935	2,21
2010	184.663	83.898	2,20
2011	185.694	84.714	2,19
2012	186.040	84.993	2,19
2013	184.525	83.833	2,20

(*) dati relativi al censimento

TAV. A. 19d - FAMIGLIE RESIDENTI PER NUMERO COMPONENTI - COMUNE DI MODENA DAL 1971 AL 2013

valori assoluti

Numero componenti	Censimento 1971	Censimento 1981	Censimento 1991	Censimento 2001	31/12/2012	31/12/2013
1	7.120	10.899	16.811	21.909	33.351	32.489
2	13.339	17.875	20.222	22.844	23.489	23.329
3	15.284	17.608	17.683	16.794	14.347	14.225
4	11.097	12.015	11.251	9.886	9.805	9.786
5	4.974	4.113	2.839	2.307	2.706	2.724
6 e +	2.790	1.657	897	762	1.295	1.280
TOTALE	54.604	64.167	69.703	74.502	84.993	83.833

valori percentuali

Numero componenti	Censimento 1971	Censimento 1981	Censimento 1991	Censimento 2001	31/12/2012	31/12/2013
1	13,04	16,99	24,12	29,41	39,24	38,75
2	24,43	27,86	29,01	30,66	27,64	27,83
3	27,99	27,44	25,37	22,54	16,88	16,97
4	20,32	18,72	16,14	13,27	11,54	11,67
5	9,11	6,41	4,07	3,10	3,18	3,25
6 e +	5,11	2,58	1,29	1,02	1,52	1,53
TOTALE	100,00	100,00	100,00	100,00	100,00	100,00

TAV. A. 19e - POPOLAZIONE ULTRASESSANTENNE RESIDENTE IN FAMIGLIA E IN CONVIVENZA PER TIPOLOGIA DEL NUCLEO E CLASSI DI ETA' - COMUNE DI MODENA - AL 31/12/2013

CLASSI DI ETA	Anziano solo	Anziano con anziano	Anziano con altre età	IN CONVIVENZA	TOTALE
60-64	1.971	3.503	5.321	50	10.845
65-69	2.010	5.357	3.312	47	10.726
70-74	2.106	5.285	2.381	96	9.868
75-79	2.415	4.376	1.886	90	8.767
80-84	2.487	2.754	1.277	150	6.668
85-89	2.185	1.489	747	171	4.592
90 e +	1.368	737	341	208	2.654
TOTALE	14.542	23.501	15.265	812	54.120

**TAV. A. 20 - CONFRONTO TRA LA POPOLAZIONE RESIDENTE IN MODENA ANTICA (*)
E IN TUTTO IL COMUNE - DAL 1620 AL 2013**

ANNO	Modena Antica	Totale comunale	ANNO	Modena Antica	Totale comunale
1620 (a)	20.505	29.807	1982	12.260	179.825
1796 (b)	22.994	36.750	1983	11.781	178.856
1861 (c)	32.248	55.512	1984	11.314	177.940
1865	28.973	52.859	1985	11.003	178.051
1871 (c)	30.894	56.690	1986	10.510	176.880
1881 (c)	30.589	57.520	1987	10.315	176.556
1901 (c)	26.847	63.012	1988	10.482	176.816
1911 (c)	28.152	71.922	1989	10.698	176.857
1921 (c)	28.005	81.590	1990	11.049	177.503
1931 (c)	24.727	89.741	1991	11.188	177.583
1936 (c)	26.728	96.337	1992	10.970	176.367
1951 (c)	30.803	111.364	1993	11.212	175.536
1962	22.637	145.188	1994	10.830	174.676
1963	21.876	149.815	1995	10.682	174.518
1964	20.840	153.271	1996	10.489	175.124
1965	19.895	156.585	1997	10.416	175.013
1966	19.202	158.955	1998	10.626	175.485
1967	19.004	161.713	1999	10.684	176.022
1968	18.905	164.811	2000	10.738	176.965
1969	18.767	167.310	2001	10.856	178.013
1970	18.663	170.450	2002	11.043	178.311
1971	16.246	170.983	2003	11.169	178.874
1972	16.370	173.645	2004	11.276	180.110
1973	15.882	175.245	2005	11.235	180.469
1974	15.799	176.796	2006	11.155	180.080
1975	15.592	177.629	2007	11.101	179.937
1976	15.190	178.560	2008	11.360	181.807
1977	14.863	179.796	2009	11.464	183.114
1978	14.230	180.526	2010	11.430	184.663
1979	13.675	180.435	2011	11.510	185.694
1980	13.104	180.622	2012	11.413	186.040
1981	12.602	180.514	2013	11.065	184.525

(*) PER 'MODENA ANTICA' SI INTENDE LA PARTE DI CITTA' CHE ERA DELIMITATA DALLE MURA

(a) BOCCATICO 1620 : LA POPOLAZIONE (presente) DEL COMUNE E' RIFERITA ALL' ATTUALE TERRITORIO COMUNALE

(b) CENSIMENTO 1796: LA POPOLAZIONE (presente) DEL COMUNE E' RIFERITA ALL' ATTUALE TERRITORIO COMUNALE

(c) POPOLAZIONE PRESENTE AL CENSIMENTO

N.B. TUTTI GLI ALTRI DATI SI RIFERISCONO ALLA POPOLAZIONE RESIDENTE AL 31 DICEMBRE DELL' ANNO INDICATO

**GRAF. A. 20 - SPOPOLAMENTO DEL CENTRO STORICO -
DAL 1861 AL 2013**

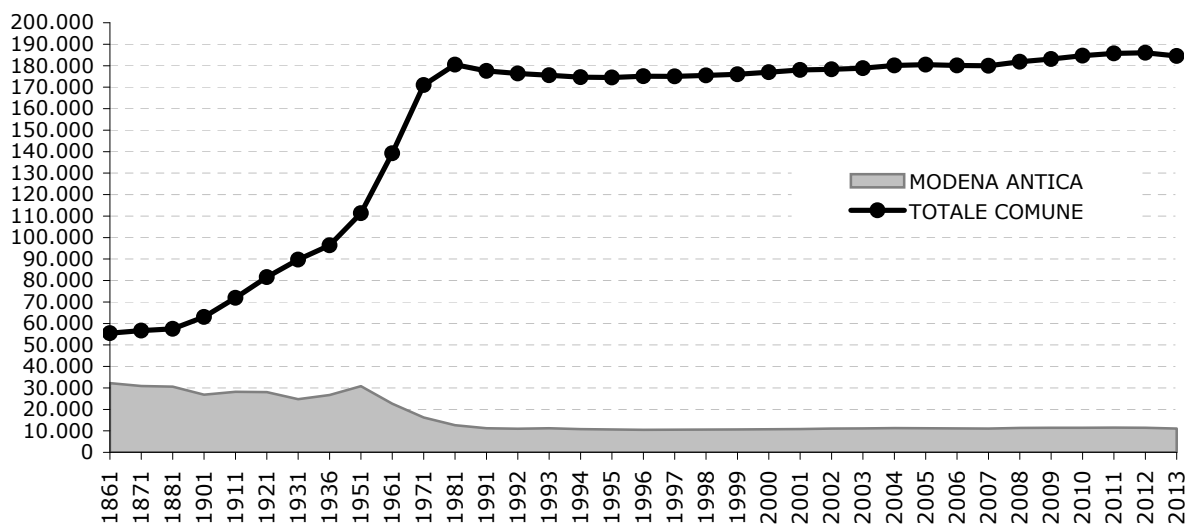

TAV. A. 21 - POPOLAZIONE RESIDENTE PER STATO CIVILE, SESSO E CLASSI DI ETA' AL 31/12/2013

CLASSI DI ETA'	CELIBI-NUBILI			CONIUGATI			NON PIU' CONIUGATI			TOTALE		
	M	F	Tot.	M	F	Tot.	M	F	Tot.	M	F	Tot.
00 - 04	4.365	4.159	8.524	-	-	-	-	-	-	4.365	4.159	8.524
05 - 09	4.343	4.094	8.437	-	-	-	-	-	-	4.343	4.094	8.437
10 - 14	4.212	3.965	8.177	-	-	-	-	-	-	4.212	3.965	8.177
15 - 19	4.198	3.819	8.017	1	12	13	-	-	-	4.199	3.831	8.030
20 - 24	4.430	3.902	8.332	52	267	319	-	4	4	4.482	4.173	8.655
25 - 29	4.267	3.408	7.675	479	1.150	1.629	5	19	24	4.751	4.577	9.328
30 - 34	3.731	2.840	6.571	1.605	2.438	4.043	24	64	88	5.360	5.342	10.702
35 - 39	3.479	2.645	6.124	3.045	3.772	6.817	75	216	291	6.599	6.633	13.232
40 - 44	2.890	2.392	5.282	4.194	4.728	8.922	215	420	635	7.299	7.540	14.839
45 - 49	2.095	1.995	4.090	4.870	4.989	9.859	385	674	1.059	7.350	7.658	15.008
50 - 54	1.388	1.663	3.051	4.643	4.745	9.388	427	752	1.179	6.458	7.160	13.618
55 - 59	884	1.274	2.158	4.287	4.239	8.526	393	778	1.171	5.564	6.291	11.855
60 - 64	554	854	1.408	3.964	4.155	8.119	376	942	1.318	4.894	5.951	10.845
65 - 69	420	534	954	4.178	3.970	8.148	428	1.196	1.624	5.026	5.700	10.726
70 - 74	344	442	786	3.640	3.388	7.028	460	1.594	2.054	4.444	5.424	9.868
75 - 79	245	344	589	3.076	2.447	5.523	496	2.159	2.655	3.817	4.950	8.767
80 - 84	153	320	473	2.037	1.246	3.283	461	2.451	2.912	2.651	4.017	6.668
85 - 89	99	232	331	958	486	1.444	409	2.408	2.817	1.466	3.126	4.592
90 - 94	30	131	161	324	106	430	286	1.321	1.607	640	1.558	2.198
95 - 99	3	18	21	25	7	32	52	269	321	80	294	374
100 E +	1	8	9	1	-	1	15	57	72	17	65	82
TOTALE	42.131	39.039	81.170	41.379	42.145	83.524	4.507	15.324	19.831	88.017	96.508	184.525

La categoria non coniugati comprende anche i residenti senza l'indicazione di stato civile

GRAF. A. 21 - POPOLAZIONE RESIDENTE PER SINGOLO ANNO DI ETA' E ORIGINE - ANNO 2013

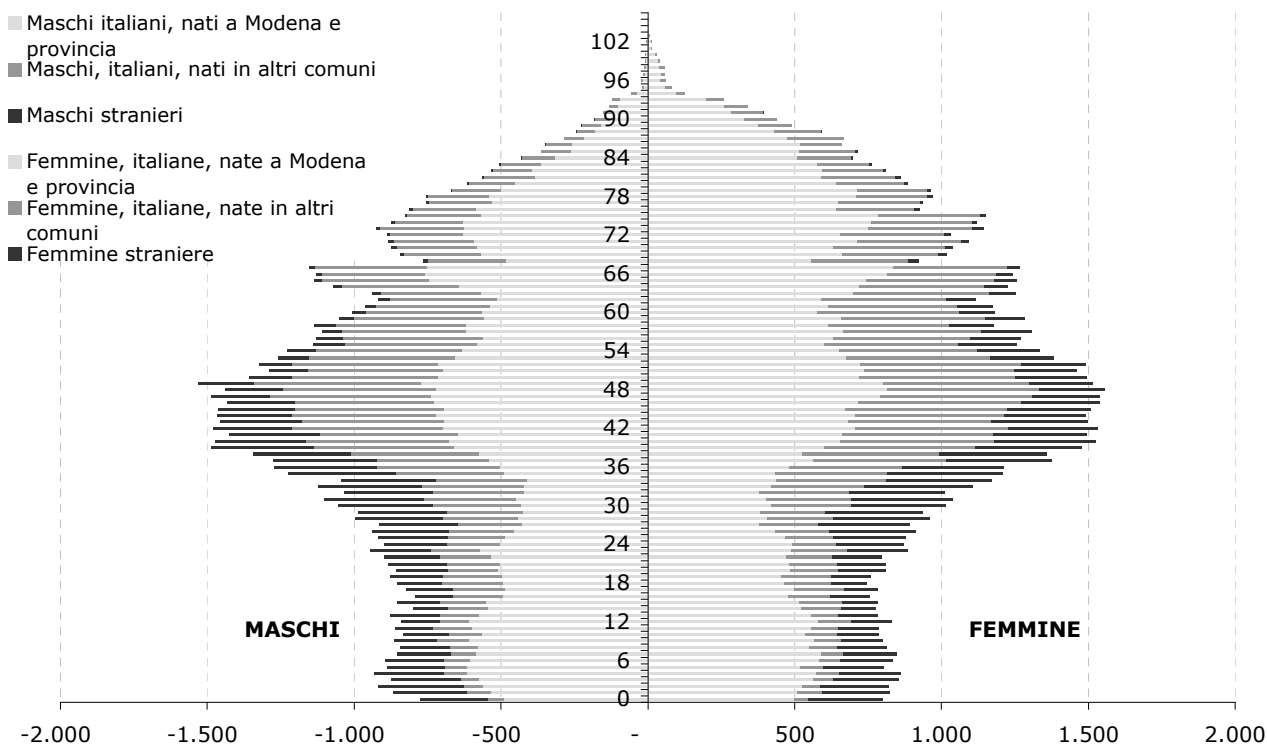

TAV. A. 21a - POPOLAZIONE RESIDENTE DI ETA' SUPERIORE AI 15 ANNI PER STATO CIVILE, SESSO E CLASSI DI ETA' - COMUNE DI MODENA - AL 31/12/2013 -

CLASSI DI ETA'	MANCANTE		CELIBI-NUBILI		CONIUGATI		DIVORZIATI		VEDOVI		TOTALE		TOTALE
	m	f	m	f	m	f	m	f	m	f	m	f	
16 - 24	786	542	6.986	6.396	53	279	-	4	-	-	7.825	7.221	15.046
25 - 34	1.129	812	6.869	5.436	2.084	3.588	27	70	2	13	10.111	9.919	20.030
35 - 44	854	744	5.515	4.293	7.239	8.500	277	566	13	70	13.898	14.173	28.071
45 - 54	349	734	3.134	2.924	9.513	9.734	736	1.130	76	296	13.808	14.818	28.626
55 - 64	105	569	1.333	1.559	8.251	8.394	576	937	193	783	10.458	12.242	22.700
65 - 74	49	174	715	802	7.818	7.358	349	586	539	2.204	9.470	11.124	20.594
75 - 84	29	64	369	600	5.113	3.693	94	247	863	4.363	6.468	8.967	15.435
85 - 94	5	7	124	356	1.282	592	12	45	683	3.684	2.106	4.684	6.790
95 E +	-	1	4	25	26	7	-	2	67	324	97	359	456
TOTALE	3.306	3.647	25.049	22.391	41.379	42.145	2.071	3.587	2.436	11.737	74.241	83.507	157.748

TAV. A. 22 - POPOLAZIONE RESIDENTE PER STATO CIVILE, SESSO E SINGOLI ANNI - COMUNE DI MODENA - AL 31/12/2013

ETA'	STATO CIVILE												Totale		
	sconosciuto			celibi e nubili			coniugati			vedovi e divorziati					
	m	f	totale	m	f	totale	m	f	totale	m	f	totale	m	f	totale
0	-	-	-	778	798	1.576	-	-	-	-	-	-	778	798	1.576
1	-	-	-	868	823	1.691	-	-	-	-	-	-	868	823	1.691
2	1	2	3	915	819	1.734	-	-	-	-	-	-	916	821	1.737
3	8	7	15	864	849	1.713	-	-	-	-	-	-	872	856	1.728
4	14	13	27	917	848	1.765	-	-	-	-	-	-	931	861	1.792
5	10	17	27	877	786	1.663	-	-	-	-	-	-	887	803	1.690
6	16	19	35	878	814	1.692	-	-	-	-	-	-	894	833	1.727
7	18	23	41	836	823	1.659	-	-	-	-	-	-	854	846	1.700
8	35	27	62	808	787	1.595	-	-	-	-	-	-	843	814	1.657
9	36	31	67	829	767	1.596	-	-	-	-	-	-	865	798	1.663
10	37	35	72	796	754	1.550	-	-	-	-	-	-	833	789	1.622
11	31	30	61	831	755	1.586	-	-	-	-	-	-	862	785	1.647
12	42	33	75	797	799	1.596	-	-	-	-	-	-	839	832	1.671
13	53	50	103	825	733	1.558	-	-	-	-	-	-	878	783	1.661
14	45	43	88	755	733	1.488	-	-	-	-	-	-	800	776	1.576
15	63	41	104	793	742	1.535	-	-	-	-	-	-	856	783	1.639
16	49	54	103	743	703	1.446	-	1	1	-	-	-	792	758	1.550
17	64	37	101	757	747	1.504	-	-	-	-	-	-	821	784	1.605
18	68	51	119	785	692	1.477	-	3	3	-	-	-	853	746	1.599
19	84	55	139	792	697	1.489	1	8	9	-	-	-	877	760	1.637
20	92	64	156	764	729	1.493	-	17	17	-	-	-	856	810	1.666
21	100	60	160	782	716	1.498	3	34	37	-	-	-	885	810	1.695
22	98	62	160	786	690	1.476	13	42	55	-	4	4	897	798	1.695
23	130	69	199	799	733	1.532	17	81	98	-	-	-	946	883	1.829
24	101	90	191	778	689	1.467	19	93	112	-	-	-	898	872	1.770
25	98	78	176	775	668	1.443	46	131	177	-	-	-	919	877	1.796
26	103	86	189	770	638	1.408	64	187	251	1	2	3	938	913	1.851
27	99	80	179	728	570	1.298	85	237	322	-	3	3	912	890	1.802
28	117	89	206	752	599	1.351	124	268	392	2	5	7	995	961	1.956
29	118	82	200	707	518	1.225	160	327	487	2	9	11	987	936	1.923
30	126	73	199	696	515	1.211	233	423	656	-	3	3	1.055	1.014	2.069
31	126	82	208	691	549	1.240	286	389	675	2	18	20	1.105	1.038	2.143
32	121	70	191	608	442	1.050	299	485	784	6	13	19	1.034	1.010	2.044
33	118	89	207	616	463	1.079	382	547	929	7	10	17	1.123	1.109	2.232
34	103	83	186	526	474	1.000	405	594	999	9	20	29	1.043	1.171	2.214
35	114	85	199	605	440	1.045	493	656	1.149	11	28	39	1.223	1.209	2.432
36	109	73	182	585	414	999	564	692	1.256	15	33	48	1.273	1.212	2.485
37	113	80	193	572	477	1.049	580	777	1.357	9	42	51	1.274	1.376	2.650
38	89	70	159	575	441	1.016	661	803	1.464	16	45	61	1.341	1.359	2.700
39	90	83	173	627	482	1.109	747	844	1.591	24	68	92	1.488	1.477	2.965
40	75	91	166	583	458	1.041	779	902	1.681	35	73	108	1.472	1.524	2.996
41	80	62	142	524	419	943	791	930	1.721	31	83	114	1.426	1.494	2.920
42	62	66	128	506	413	919	866	976	1.842	47	77	124	1.481	1.532	3.013
43	68	73	141	483	382	865	849	958	1.807	54	85	139	1.454	1.498	2.952

Segue

TAV. A. 22 - POPOLAZIONE RESIDENTE PER STATO CIVILE, SESSO E SINGOLI ANNI - COMUNE DI MODENA - AL 31/12/2013

ETA'	STATO CIVILE												Totale		
	sconosciuto			celibi e nubili			coniugati			vedovi e divorziati					
	m	f	totale	m	f	totale	m	f	totale	m	f	totale	m	f	totale
44	54	61	115	455	367	822	909	962	1.871	48	102	150	1.466	1.492	2.958
45	59	80	139	410	337	747	931	968	1.899	63	123	186	1.463	1.508	2.971
46	40	60	100	396	352	748	923	993	1.916	72	132	204	1.431	1.537	2.968
47	44	81	125	355	336	691	999	983	1.982	89	139	228	1.487	1.539	3.026
48	46	54	100	359	342	701	957	1.017	1.974	75	145	220	1.437	1.558	2.995
49	37	61	98	349	292	641	1.060	1.028	2.088	86	135	221	1.532	1.516	3.048
50	31	87	118	279	265	544	953	1.019	1.972	96	123	219	1.359	1.494	2.853
51	32	68	100	273	247	520	899	986	1.885	85	159	244	1.289	1.460	2.749
52	21	86	107	257	292	549	952	946	1.898	93	166	259	1.323	1.490	2.813
53	19	77	96	233	229	462	934	932	1.866	73	145	218	1.259	1.383	2.642
54	20	80	100	223	232	455	905	862	1.767	80	159	239	1.228	1.333	2.561
55	22	86	108	186	195	381	859	816	1.675	72	157	229	1.139	1.254	2.393
56	14	67	81	161	218	379	868	832	1.700	84	153	237	1.127	1.270	2.397
57	7	71	78	174	162	336	847	918	1.765	83	156	239	1.111	1.307	2.418
58	17	56	73	148	195	343	887	783	1.670	85	144	229	1.137	1.178	2.315
59	11	64	75	144	160	304	826	890	1.716	69	168	237	1.050	1.282	2.332
60	8	49	57	129	139	268	794	816	1.610	76	179	255	1.007	1.183	2.190
61	4	45	49	94	149	243	792	808	1.600	70	174	244	960	1.176	2.136
62	13	47	60	118	125	243	717	780	1.497	69	162	231	917	1.114	2.031
63	6	40	46	89	109	198	768	893	1.661	75	210	285	938	1.252	2.190
64	3	44	47	90	107	197	893	858	1.751	86	217	303	1.072	1.226	2.298
65	3	34	37	107	117	224	925	862	1.787	102	241	343	1.137	1.254	2.391
66	5	25	30	82	101	183	956	875	1.831	84	240	324	1.127	1.241	2.368
67	4	22	26	91	80	171	956	904	1.860	102	261	363	1.153	1.267	2.420
68	2	21	23	68	57	125	625	645	1.270	72	198	270	767	921	1.688
69	4	12	16	54	65	119	716	684	1.400	68	256	324	842	1.017	1.859
70	7	9	16	60	69	129	720	707	1.427	89	253	342	876	1.038	1.914
71	10	13	23	64	81	145	729	691	1.420	81	308	389	884	1.093	1.977
72	3	13	16	71	68	139	729	636	1.365	85	312	397	888	1.029	1.917
73	7	18	25	62	81	143	748	712	1.460	107	332	439	924	1.143	2.067
74	4	7	11	56	83	139	714	642	1.356	98	389	487	872	1.121	1.993
75	4	10	14	64	66	130	674	653	1.327	85	422	507	827	1.151	1.978
76	7	11	18	49	61	110	656	476	1.132	100	379	479	812	927	1.739
77	4	4	8	36	54	90	626	462	1.088	90	416	506	756	936	1.692
78	2	10	12	41	57	98	603	438	1.041	107	466	573	753	971	1.724
79	2	5	7	36	66	102	517	418	935	114	476	590	669	965	1.634
80	-	8	8	39	74	113	486	357	843	90	448	538	615	887	1.502
81	4	8	12	27	67	94	442	278	720	91	506	597	564	859	1.423
82	2	5	7	37	50	87	402	238	640	95	519	614	536	812	1.348
83	3	1	4	22	54	76	389	216	605	90	492	582	504	763	1.267
84	1	2	3	18	51	69	318	157	475	95	486	581	432	696	1.128
85	-	4	4	29	52	81	247	145	392	87	515	602	363	716	1.079
86	1	1	2	20	42	62	250	115	365	78	502	580	349	660	1.009
87	1	-	1	16	53	69	194	102	296	74	513	587	285	668	953
88	1	2	3	12	39	51	137	77	214	92	474	566	242	592	834
89	-	-	-	19	39	58	130	47	177	78	404	482	227	490	717
90	1	-	1	5	43	48	110	44	154	65	351	416	181	438	619
91	-	-	-	9	31	40	76	23	99	66	342	408	151	396	547
92	-	-	-	6	24	30	60	26	86	65	289	354	131	339	470
93	1	-	1	7	25	32	51	9	60	63	226	289	122	260	382
94	-	-	-	1	8	9	27	4	31	27	113	140	55	125	180
95	-	-	-	-	4	4	8	1	9	11	77	88	19	82	101
96	-	1	1	2	4	6	6	2	8	14	53	67	22	60	82
97	-	-	-	-	2	2	5	1	6	11	53	64	16	56	72
98	-	-	-	1	4	5	1	2	3	12	50	62	14	56	70
99	-	-	-	-	3	3	5	1	6	4	36	40	9	40	49
100	-	-	-	1	3	4	-	-	-	6	29	35	7	32	39
101	-	-	-	-	2	2	-	-	-	2	11	13	2	13	15
102	-	-	-	-	3	3	1	-	1	4	9	13	5	12	17
103	-	-	-	-	-	-	-	-	-	3	5	8	3	5	8
104	-	-	-	-	-	-	-	-	-	-	2	2	-	2	2
105	-	-	-	-	-	-	-	-	-	-	1	1	-	1	1
TOT.	3.715	4.018	7.733	38.416	35.021	73.437	41.379	42.145	83.524	4.507	15.324	19.831	88.017	96.508	184.525

TAV. A. 23 - POPOLAZIONE RESIDENTE NON NATIVA PER LUOGO DI NASCITA E DURATA DELLA RESIDENZA - COMUNE DI MODENA - AL 31/12/2013

dati assoluti

DURATA DELLA RESIDENZA	LUOGO DI NASCITA								TOTALE
	Comuni Cintura MO (*)	Altri Comuni Prov. Modena	Altri Comuni Emilia Romag.	Altri Comuni Italia Settentr.	Altri Comuni Italia Centrale	Altri Comuni Italia Mer-Ins.	Estero	Ufficio	
MENO DI 1	37	331	228	243	213	1.135	2.429	5	4.621
DA 1 A 5	174	1.328	946	896	703	4.484	11.772	15	20.318
DA 6 A 10	175	907	650	695	466	3.312	7.418	3	13.626
DA 11 A 15	139	783	566	546	406	3.469	3.435	1	9.345
DA 16 A 20	117	644	433	438	307	2.441	1.463	-	5.843
OLTRE 20	6.667	12.864	5.817	4.101	2.260	9.475	2.068	1	43.253
TOTALE	7.309	16.857	8.640	6.919	4.355	24.316	28.585	25	97.006

percentuale di colonna

DURATA DELLA RESIDENZA	LUOGO DI NASCITA								TOTALE
	Comuni Cintura MO (*)	Altri Comuni Prov. Modena	Altri Comuni Emilia Romag.	Altri Comuni Italia Settentr.	Altri Comuni Italia Centrale	Altri Comuni Italia Mer-Ins.	Estero	Ufficio	
MENO DI 1	0,5	2,0	2,6	3,5	4,9	4,7	8,5	20,0	4,8
DA 1 A 5	2,4	7,9	10,9	12,9	16,1	18,4	41,2	60,0	20,9
DA 6 A 10	2,4	5,4	7,5	10,0	10,7	13,6	26,0	12,0	14,0
DA 11 A 15	1,9	4,6	6,6	7,9	9,3	14,3	12,0	4,0	9,6
DA 16 A 20	1,6	3,8	5,0	6,3	7,0	10,0	5,1	-	6,0
OLTRE 20	91,2	76,3	67,3	59,3	51,9	39,0	7,2	4,0	44,6
TOTALE	100,0	100,0	100,0	100,0	100,0	100,0	100,0	100,0	100,0

percentuale di riga

DURATA DELLA RESIDENZA	LUOGO DI NASCITA								TOTALE
	Comuni Cintura MO (*)	Altri Comuni Prov. Modena	Altri Comuni Emilia Romag.	Altri Comuni Italia Settentr.	Altri Comuni Italia Centrale	Altri Comuni Italia Mer-Ins.	Estero	Ufficio	
MENO DI 1	0,8	7,2	4,9	5,3	4,6	24,6	52,6	0,1	100,0
DA 1 A 5	0,9	6,5	4,7	4,4	3,5	22,1	57,9	0,1	100,0
DA 6 A 10	1,3	6,7	4,8	5,1	3,4	24,3	54,4	-	100,0
DA 11 A 15	1,5	8,4	6,1	5,8	4,3	37,1	36,8	-	100,0
DA 16 A 20	2,0	11,0	7,4	7,5	5,3	41,8	25,0	-	100,0
OLTRE 20	15,4	29,7	13,4	9,5	5,2	21,9	4,8	-	100,0
TOTALE	7,5	17,4	8,9	7,1	4,5	25,1	29,5	-	100,0

(*) Comuni della Cintura di Modena (ex Comprensorio di Modena): Bastiglia, Bomporto, Campogalliano, Castelfranco E., Castelnovo R., Nonantola, Ravarino, S.Cesario, Soliera, Spilamberto.

GRAF. A. 23 - POPOLAZIONE MODENESE NON NATIVA PER LUOGO DI NASCITA - ANNO 2013

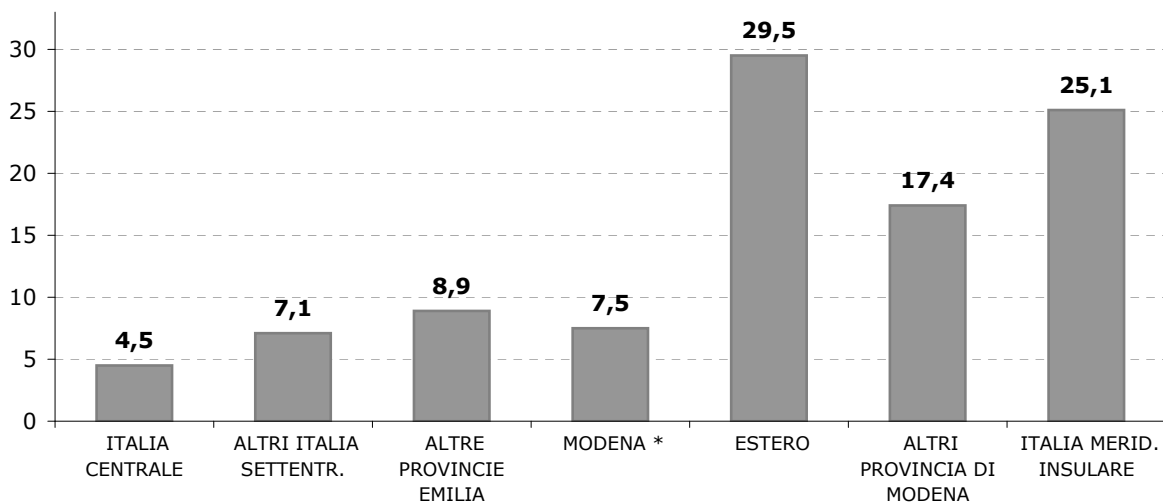

TAV. A. 24 - IMMIGRATI ED EMIGRATI PER SESSO - COMUNE DI MODENA - DAL 1984 AL 2013

ANNO	IMMIGRATI			EMIGRATI		
	maschi	femmine	totale	maschi	femmine	totale
1984	1.430	1.409	2.839	1.493	1.451	2.944
1985	1.724	1.574	3.298	1.532	1.448	2.980
1986	1.545	1.508	3.053	1.620	1.532	3.152
1987	1.740	1.596	3.336	1.587	1.486	3.073
1988	1.818	1.618	3.456	1.355	1.305	2.660
1989	1.903	1.912	3.315	1.577	1.382	2.959
1990	2.328	1.844	4.172	1.613	1.496	3.109
1991	2.148	1.617	3.765	1.718	1.469	3.187
1992	1.971	1.629	3.600	1.972	1.733	3.705
1993	1.872	1.719	3.591	1.977	1.770	3.747
1994	1.860	1.822	3.682	1.920	1.847	3.767
1995	2.201	1.887	4.088	1.869	1.794	3.663
1996	2.676	2.137	4.813	1.978	1.724	3.702
1997	2.557	2.244	4.801	2.393	1.962	4.361
1998	2.797	2.601	5.398	2.393	2.089	4.482
1999	3.031	2.674	5.705	2.593	2.247	4.840
2000	3.312	2.781	6.093	2.702	2.260	4.962
2001	3.329	2.735	6.064	2.577	2.243	4.820
2002	3.057	2.781	5.838	2.994	2.396	5.390
2003	3.600	3.361	6.991	3.398	2.674	6.072
2004	3.671	3.206	6.877	2.933	2.588	5.516
2005	3.319	3.025	6.344	3.108	2.665	5.773
2006	2.905	2.740	5.645	3.146	2.710	5.856
2007	3.463	3.531	6.994	3.805	3.107	6.912
2008	3.877	3.789	7.666	2.973	2.610	5.583
2009	3.457	3.364	6.821	2.913	2.456	5.369
2010	3.673	3.610	7.283	3.020	2.541	5.561
2011	3.163	2.972	6.135	2.634	2.292	4.926
2012	3.238	3.072	6.310	3.025	2.627	5.652
2013	2.998	2.833	5.831	3.933	3.109	7.038

TAV. A. 25 - IMMIGRATI ED EMIGRATI PER ZONE DI PROVENIENZA E DESTINAZIONE CONFRONTO CON I VALORI MEDI DEI QUINQUENNI PRECEDENTI - ANNO 2013
dati assoluti

ZONE DI PROVENIENZA E DI DESTINAZIONE	IMMIGRATI				EMIGRATI			
	91-2000	2001-05	2006-10	2013	91-2000	2001-05	2006-10	2013
COMPRESORIO DI MODENA	453	653	780	852	1.093	1.479	1.550	881
ALTRI COMUNI PROV. MO	725	748	831	883	1.034	1.118	1.192	846
ALTRE PROVINCE EMILIA ROM.	364	415	522	572	537	822	792	678
ITALIA SETTENTRIONALE	335	384	390	383	331	383	397	429
ITALIA CENTRALE	263	306	285	263	211	223	242	214
ITALIA MERID. - INSULARE	1.510	1.611	1.207	856	526	680	569	413
ESTERO	851	2.016	2.487	1.373	137	155	193	459
TOTALE	4.501	6.133	6.502	5.182	3.868	4.859	4.935	3.920

media dei periodi in esame

dati percentuali

ZONE DI PROVENIENZA E DI DESTINAZIONE	IMMIGRATI				EMIGRATI			
	91-2000	2001-05	2006-10	2013	91-2000	2001-05	2006-10	2013
COMPRESORIO DI MODENA	10,1	10,6	12,0	16,4	30,0	30,4	31,4	22,5
ALTRI COMUNI PROV. MO	16,1	12,2	12,8	17,0	24,3	23,0	24,2	21,6
ALTRE PROVINCE EMILIA ROM.	8,1	6,8	8,0	11,0	14,5	16,9	16,0	17,3
ITALIA SETTENTRIONALE	7,4	6,3	6,0	7,4	8,4	7,9	8,0	10,9
ITALIA CENTRALE	5,8	5,0	4,4	5,1	5,3	4,6	4,9	5,5
ITALIA MERID. - INSULARE	33,5	26,3	18,6	16,5	14,3	14,0	11,5	10,5
ESTERO	18,9	32,9	38,2	26,5	3,2	3,2	3,9	11,7
TOTALE	100,0	100,0	100,0	100,0	100,0	100,0	100,0	100,0

N.B. Dal 1996 nelle tav. 25, 26, 27 e 28 il numero di emigrati e immigrati è inferiore a quello indicato nella tav. 24 poichè quest'ultima tiene conto anche dei movimenti regolati d'ufficio

TAV. A. 26 - IMMIGRATI A MODENA PER ZONA DI PROVENIENZA E CLASSI DI ETÀ - DAL 1995 AL 2013

ANNI	COMUNI CINTURA DI MODENA						ALTRI COMUNI PROVINCIA DI MODENA					
	Classi di età						Classi di età					
	0-13	14-34	35-54	55-64	65 e +	Totale	0-13	14-34	35-54	55-64	65 e +	Totale
1995	65	256	122	29	32	504	92	385	152	37	53	719
2000	90	267	179	21	30	587	118	366	227	37	59	807
2001	82	282	162	29	31	586	95	369	233	34	64	795
2002	87	295	185	25	33	625	83	325	221	26	52	707
2003	107	298	196	25	31	657	92	311	229	35	42	709
2004	88	299	199	28	21	635	87	311	223	41	56	718
2005	104	341	241	47	29	762	116	349	263	47	38	813
2006	115	325	242	22	43	747	103	354	287	43	40	827
2007	105	295	213	52	40	705	103	322	257	40	51	773
2008	137	341	265	42	36	821	98	332	291	39	55	815
2009	105	302	245	40	41	733	117	353	266	51	59	846
2010	150	363	307	51	25	896	110	365	309	46	64	894
2011	145	316	323	48	29	861	126	339	298	48	58	869
2012	137	320	347	58	52	914	120	381	368	69	73	1.011
2013	116	315	319	60	42	852	107	322	315	69	70	883

ANNI	ALTRI COMUNI EMILIA - ROMAGNA						ITALIA SETTENTRIONALE					
	Classi di età						Classi di età					
	0-13	14-34	35-54	55-64	65 e +	Totale	0-13	14-34	35-54	55-64	65 e +	Totale
1995	30	157	78	16	28	309	43	156	79	10	25	313
2000	45	182	119	15	30	391	45	212	97	16	34	404
2001	42	171	108	13	35	369	45	221	88	20	35	409
2002	41	186	124	20	28	399	50	173	97	10	30	360
2003	48	202	123	16	22	411	48	185	107	27	33	400
2004	45	194	109	18	20	386	58	194	110	18	34	414
2005	73	229	144	28	35	509	33	164	106	13	22	338
2006	63	207	143	18	24	455	59	187	131	16	26	419
2007	60	229	166	26	39	520	54	163	112	9	25	363
2008	62	208	178	27	33	508	55	211	116	12	30	424
2009	64	220	186	34	27	531	52	167	134	12	25	390
2010	83	257	183	42	29	594	45	163	101	18	28	355
2011	56	234	206	27	31	554	37	165	116	15	25	358
2012	87	306	247	41	40	721	51	177	139	12	19	398
2013	64	223	220	25	40	572	59	175	111	17	21	383

ANNI	ITALIA CENTRALE						ITALIA MERIDIONALE E INSULARE					
	Classi di età						Classi di età					
	0-13	14-34	35-54	55-64	65 e +	Totale	0-13	14-34	35-54	55-64	65 e +	Totale
1995	23	130	64	9	11	237	201	931	181	18	27	1.358
2000	36	181	81	11	18	327	287	1.406	330	25	40	2.088
2001	55	184	100	14	9	362	276	1.323	352	30	32	2.013
2002	32	159	70	7	14	282	209	1.124	288	32	35	1.688
2003	41	142	82	11	14	290	202	1.011	265	46	37	1.561
2004	34	120	86	11	22	273	169	946	264	26	35	1.440
2005	44	136	105	11	25	321	166	863	256	33	36	1.354
2006	26	151	63	6	11	257	129	874	246	28	38	1.315
2007	32	121	79	8	16	256	141	807	248	38	42	1.276
2008	48	162	87	15	26	338	159	846	293	27	38	1.363
2009	36	115	111	16	23	301	98	623	254	36	40	1.051
2010	35	112	82	24	21	274	75	621	253	32	47	1.028
2011	40	112	103	9	20	284	89	533	223	30	43	918
2012	48	141	113	9	23	334	106	563	246	37	49	1.001
2013	36	109	81	11	26	263	67	482	221	45	41	856

ANNI	ESTERO						TOTALE					
	Classi di età						Classi di età					
	0-13	14-34	35-54	55-64	65 e +	Totale	0-13	14-34	35-54	55-64	65 e +	Totale
1995	81	410	130	16	11	648	535	2.425	806	135	187	4.088
2000	151	923	236	37	14	1.361	772	3.537	1.269	162	225	5.965
2001	197	850	251	35	19	1.352	792	3.400	1.294	175	225	5.886
2002	229	981	294	40	34	1.578	731	3.243	1.279	160	226	5.639
2003	191	1.531	738	55	27	2.542	729	3.680	1.740	215	206	6.570
2004	275	1.591	732	66	27	2.691	756	3.655	1.723	208	215	6.557
2005	311	1.143	384	50	29	1.917	847	3.225	1.499	229	214	6.014
2006	212	818	314	34	22	1.400	707	2.916	1.426	167	204	5.420
2007	278	1.604	696	75	27	2.680	773	3.541	1.771	248	240	6.573
2008	273	1.715	734	105	70	2.897	832	3.815	1.964	267	288	7.166
2009	280	1.486	630	101	83	2.580	752	3.266	1.826	290	298	6.432
2010	315	1.603	798	124	37	2.877	813	3.484	2.033	337	251	6.918
2011	289	1.023	467	95	41	1.915	782	2.722	1.736	272	247	5.759
2012	222	918	364	68	33	1.605	771	2.806	1.824	294	289	5.984
2013	195	773	311	55	39	1.373	644	2.399	1.578	282	279	5.182

N.B. Dal 1996 in questa tavola non sono stati considerati i movimenti regolati d'ufficio

TAV. A. 27 - EMIGRATI DA MODENA PER ZONA DI DESTINAZIONE E CLASSI DI ETA' - DAL 1995 AL 2013

ANNI	COMUNI CINTURA DI MODENA						ALTRI COMUNI PROVINCIA DI MODENA					
	Classi di età						Classi di età					
	0-13	14-34	35-54	55-64	65 e +	Totale	0-13	14-34	35-54	55-64	65 e +	Totale
1995	136	487	247	51	61	982	112	440	273	77	107	1.009
2000	196	653	358	94	67	1.368	126	505	278	89	123	1.121
2001	170	637	363	81	84	1.335	89	451	262	57	118	977
2002	191	692	393	77	76	1.429	143	481	325	69	96	1.114
2003	188	661	379	103	88	1.419	147	460	325	72	97	1.101
2004	223	746	470	77	63	1.579	153	529	332	83	78	1.175
2005	224	748	485	82	93	1.632	136	557	368	78	85	1.224
2006	245	829	495	113	103	1.785	173	591	421	87	99	1.371
2007	236	790	541	111	83	1.761	174	506	424	72	124	1.300
2008	207	675	481	93	95	1.551	139	448	380	109	119	1.195
2009	163	567	469	96	70	1.365	102	416	304	87	113	1.022
2010	142	569	421	84	71	1.287	140	390	366	87	89	1.072
2011	164	516	312	80	70	1.142	102	342	316	75	85	920
2012	142	437	399	88	76	1.142	125	363	339	87	100	1.014
2013	112	349	280	74	66	881	109	316	266	65	90	846

ANNI	ALTRI COMUNI EMILIA - ROMAGNA						ITALIA SETTENTRIONALE					
	Classi di età						Classi di età					
	0-13	14-34	35-54	55-64	65 e +	Totale	0-13	14-34	35-54	55-64	65 e +	Totale
1995	59	254	126	30	31	500	43	162	85	19	45	354
2000	75	342	185	40	48	690	38	162	72	22	26	320
2001	89	340	207	25	56	717	52	182	81	13	30	358
2002	118	402	241	45	58	864	30	208	112	27	34	411
2003	100	354	239	41	57	791	43	179	87	25	30	364
2004	112	414	239	46	41	852	51	181	104	20	41	397
2005	108	404	277	50	46	885	57	155	109	25	37	383
2006	91	467	320	47	62	987	53	207	125	20	33	438
2007	99	361	277	60	60	857	41	172	130	22	24	389
2008	87	298	228	47	38	698	63	163	134	30	39	429
2009	80	305	217	58	55	715	47	144	108	19	35	353
2010	83	290	233	47	49	702	41	168	99	25	41	374
2011	73	282	213	46	38	652	49	178	94	17	26	364
2012	62	299	217	54	44	676	71	212	175	30	44	532
2013	84	265	232	49	48	678	53	199	116	34	27	429

ANNI	ITALIA CENTRALE						ITALIA MERIDIONALE E INSULARE					
	Classi di età						Classi di età					
	0-13	14-34	35-54	55-64	65 e +	Totale	0-13	14-34	35-54	55-64	65 e +	Totale
1995	29	82	50	14	15	190	102	239	111	19	27	498
2000	24	104	67	11	25	231	111	373	111	16	19	630
2001	28	94	52	18	12	204	130	403	115	20	7	675
2002	35	115	59	14	14	237	137	402	137	32	11	719
2003	25	88	66	14	14	207	124	415	131	17	25	712
2004	36	99	73	16	8	232	103	340	154	27	29	653
2005	18	111	65	19	23	236	99	341	153	29	19	641
2006	29	91	76	20	27	243	120	347	151	36	20	674
2007	38	91	72	10	24	235	102	310	139	31	21	603
2008	44	98	80	15	17	254	74	251	128	27	25	505
2009	38	109	79	17	19	262	77	281	133	37	22	550
2010	23	87	70	16	22	218	81	243	135	29	27	515
2011	25	75	76	13	21	210	60	198	140	39	25	462
2012	38	95	94	17	23	267	76	197	179	42	36	530
2013	29	78	73	20	14	214	57	159	143	26	28	413

ANNI	ESTERO						TOTALE					
	Classi di età						Classi di età					
	0-13	14-34	35-54	55-64	65 e +	Totale	0-13	14-34	35-54	55-64	65 e +	Totale
1995	15	59	38	11	7	130	496	1.723	930	221	293	3.663
2000	14	65	37	2	1	119	584	2.204	1.108	274	309	4.479
2001	39	61	54	5	6	165	597	2.168	1.134	219	313	4.431
2002	37	74	44	8	8	171	691	2.374	1.311	272	297	4.945
2003	28	55	53	5	9	150	654	2.212	1.279	277	320	4.743
2004	21	61	47	7	5	141	699	2.370	1.419	276	265	5.029
2005	25	61	47	7	6	146	667	2.377	1.504	290	309	5.147
2006	34	71	59	9	13	186	745	2.603	1.647	332	357	5.684
2007	29	57	49	11	3	149	719	2.287	1.632	317	339	5.294
2008	41	75	71	9	11	207	655	2.008	1.502	330	344	4.839
2009	38	71	70	15	10	204	545	1.893	1.380	329	324	4.471
2010	25	93	77	17	7	219	535	1.840	1.401	305	306	4.387
2011	43	92	90	18	4	247	516	1.683	1.241	288	269	3.997
2012	66	111	142	18	19	356	580	1.714	1.545	336	342	4.517
2013	86	188	148	24	13	459	530	1.554	1.258	292	286	3.920

N.B. Dal 1996 in questa tavola non sono stati considerati i movimenti regolati d'ufficio

**TAV. A. 28 - IMMIGRATI ED EMIGRATI PER ZONA DI PROVENIENZA E DI DESTINAZIONE
- COMUNE DI MODENA - DAL 1995 AL 2013**

dati percentuali

ANNI	IMMIGRATI PER ZONA DI PROVENIENZA					EMIGRATI PER ZONA DI DESTINAZIONE				
	Comuni Prov. Modena	Comuni Italia Setten.	Comuni Centro Sud	Estero	Totale	Comuni Prov. Modena	Comuni Italia Setten.	Comuni Centro Sud	Estero	Totale
1995	29,9	15,2	39,0	15,9	100,0	54,4	23,3	18,8	3,5	100,0
1996	22,1	13,6	41,9	22,4	100,0	52,6	23,1	20,4	3,9	100,0
1997	25,2	13,1	42,5	19,2	100,0	54,0	22,6	20,2	3,2	100,0
1998	24,8	15,8	41,9	17,6	100,0	53,2	23,5	20,0	3,3	100,0
1999	23,1	14,2	41,1	21,6	100,0	55,5	22,9	18,4	3,2	100,0
2000	23,3	13,4	40,5	22,8	100,0	55,5	22,5	19,3	2,7	100,0
2001	23,5	13,2	40,3	23,0	100,0	52,2	24,3	19,8	2,8	100,0
2002	23,6	13,5	34,9	28,0	100,0	51,4	25,8	19,3	3,5	100,0
2003	20,8	12,3	28,2	38,7	100,0	53,0	24,4	19,4	3,2	100,0
2004	20,6	12,2	26,1	41,0	100,0	54,8	24,8	17,6	2,8	100,0
2005	26,2	14,1	27,9	31,9	100,0	55,5	24,6	17,0	2,8	100,0
2006	29,0	16,1	29,0	25,8	100,0	55,5	25,1	16,1	3,3	100,0
2007	22,5	13,4	23,3	40,8	100,0	57,8	23,6	15,8	2,8	100,0
2008	22,9	13,0	23,7	40,4	100,0	56,7	23,3	15,7	4,3	100,0
2009	24,6	14,4	21,0	40,1	100,0	53,4	23,9	18,2	4,6	100,0
2010	25,9	13,7	18,8	41,6	100,0	53,8	24,5	16,7	5,0	100,0
2011	30,0	15,8	20,9	33,3	100,0	51,6	25,4	16,8	6,2	100,0
2012	32,2	18,7	22,3	26,8	100,0	47,7	26,7	17,6	7,9	100,0
2013	33,5	18,4	21,6	26,5	100,0	44,1	28,2	16,0	11,7	100,0

TAV. A. 29 - IMMIGRATI PER SESSO, CLASSI DI ETA' E ZONA DI PROVENIENZA, MODENA - ANNO 2013

MASCHI

ZONA DI PROVENIENZA	CLASSI DI ETA'								TOTALE
	0-02	03-05	06-10	11-13	14-34	35-54	55-64	65 e +	
COMUNI CINTURA DI MODENA (*)	20	15	19	10	149	170	29	16	428
ALTRI COMUNI PROV. DI MODENA	15	18	11	4	148	172	28	34	430
ALTRI COMUNI EMILIA - ROMAGNA	20	5	5	3	104	119	12	20	288
ALTRI COMUNI ITALIA SETTENTR.	13	8	10	4	83	55	8	8	189
ALTRI COMUNI ITALIA CENTRALE	7	6	7	1	56	43	6	12	138
ALTRI COMUNI ITALIA MERID.-INS.	10	5	11	6	274	112	23	14	455
ESTERO	23	18	32	25	399	136	15	17	665
MOVIMENTI D'UFFICIO	4	13	9	1	143	165	44	23	402
TOTALE	112	88	104	54	1.356	972	165	144	2.995

FEMMINE

ZONA DI PROVENIENZA	CLASSI DI ETA'								TOTALE
	0-02	03-05	06-10	11-13	14-34	35-54	55-64	65 e +	
COMUNI CINTURA DI MODENA (*)	16	15	16	5	166	149	31	26	424
ALTRI COMUNI PROV. DI MODENA	24	17	13	5	174	143	41	35	452
ALTRI COMUNI EMILIA - ROMAGNA	8	10	8	5	119	101	13	20	284
ALTRI COMUNI ITALIA SETTENTR.	11	8	4	1	92	56	9	13	194
ALTRI COMUNI ITALIA CENTRALE	6	4	4	1	53	38	5	14	125
ALTRI COMUNI ITALIA MERID.-INS.	18	7	4	6	208	109	22	27	401
ESTERO	24	28	29	16	372	174	40	22	705
MOVIMENTI D'UFFICIO	5	8	9	4	74	101	29	20	250
TOTALE	112	97	87	43	1.258	871	190	177	2.835

TOTALE

ZONA DI PROVENIENZA	CLASSI DI ETA'								TOTALE
	0-02	03-05	06-10	11-13	14-34	35-54	55-64	65 e +	
COMUNI CINTURA DI MODENA (*)	36	30	35	15	315	319	60	42	852
ALTRI COMUNI PROV. DI MODENA	39	35	24	9	322	315	69	69	882
ALTRI COMUNI EMILIA - ROMAGNA	28	15	13	8	223	220	25	40	572
ALTRI COMUNI ITALIA SETTENTR.	24	16	14	5	175	111	17	21	383
ALTRI COMUNI ITALIA CENTRALE	13	10	11	2	109	81	11	26	263
ALTRI COMUNI ITALIA MERID.-INS.	28	12	15	12	482	221	45	41	856
ESTERO	47	46	61	41	771	310	55	39	1.370
MOVIMENTI D'UFFICIO	9	21	18	5	217	266	73	43	652
TOTALE	224	185	191	97	2.614	1.843	355	321	5.830

(*) Comuni della Cintura di Modena (ex Comprensorio di Modena): Bastiglia, Bomporto, Campogalliano, Castelfranco E. Castelnuovo R., Nonantola, Ravarino, S.Cesario, Soliera, Spilamberto.

**TAV. A. 30 - EMIGRATI PER SESSO, CLASSI DI ETA' E ZONA DI DESTINAZIONE
- COMUNE DI MODENA - ANNO 2013**

MASCHI

ZONA DI DESTINAZIONE	CLASSI DI ETA'								TOTALE
	0-02	03-05	06-10	11-13	14-34	35-54	55-64	65 e +	
COMUNI CINTURA DI MODENA (*)	17	16	17	5	176	153	35	27	446
ALTRI COMUNI PROV. DI MODENA	22	13	9	11	152	137	31	31	406
ALTRI COMUNI EMILIA - ROMAGNA	21	11	13	4	128	124	21	17	339
ALTRI COMUNI ITALIA SETTENTR.	11	3	6	7	89	54	18	11	199
ALTRI COMUNI ITALIA CENTRALE	6	1	3	2	38	29	11	5	95
ALTRI COMUNI ITALIA MERID.-INS.	13	9	5	3	87	80	15	10	222
ESTERO	11	12	10	6	106	85	14	8	252
MOVIMENTI D'UFFICIO	18	41	53	17	748	911	134	46	1.968
TOTALE	119	106	116	55	1.524	1.573	279	155	3.927

FEMMINE

ZONA DI DESTINAZIONE	CLASSI DI ETA'								TOTALE
	0-02	03-05	06-10	11-13	14-34	35-54	55-64	65 e +	
COMUNI CINTURA DI MODENA (*)	22	13	13	9	173	127	39	39	435
ALTRI COMUNI PROV. DI MODENA	21	16	15	2	164	129	34	59	440
ALTRI COMUNI EMILIA - ROMAGNA	10	8	14	3	137	108	28	31	339
ALTRI COMUNI ITALIA SETTENTR.	7	9	6	4	110	62	16	16	230
ALTRI COMUNI ITALIA CENTRALE	6	5	4	2	40	44	9	9	119
ALTRI COMUNI ITALIA MERID.-INS.	11	4	5	7	72	63	11	18	191
ESTERO	7	12	17	11	82	63	10	5	207
MOVIMENTI D'UFFICIO	17	39	41	18	363	410	186	76	1.150
TOTALE	101	106	115	56	1.141	1.006	333	253	3.111

TOTALE

ZONA DI DESTINAZIONE	CLASSI DI ETA'								TOTALE
	0-02	03-05	06-10	11-13	14-34	35-54	55-64	65 e +	
COMUNI CINTURA DI MODENA (*)	39	29	30	14	349	280	74	66	881
ALTRI COMUNI PROV. DI MODENA	43	29	24	13	316	266	65	90	846
ALTRI COMUNI EMILIA - ROMAGNA	31	19	27	7	265	232	49	48	678
ALTRI COMUNI ITALIA SETTENTR.	18	12	12	11	199	116	34	27	429
ALTRI COMUNI ITALIA CENTRALE	12	6	7	4	78	73	20	14	214
ALTRI COMUNI ITALIA MERID.-INS.	24	13	10	10	159	143	26	28	413
ESTERO	18	24	27	17	188	148	24	13	459
MOVIMENTI D'UFFICIO	35	80	94	35	1.111	1.321	320	122	3.118
TOTALE	220	212	231	111	2.665	2.579	612	408	7.038

(*) Comuni della Cintura di Modena (ex Comprensorio di Modena): Bastiglia, Bomperto, Campogalliano, Castelfranco E. Castelnuovo R., Nonantola, Ravarino, S.Cesario, Soliera, Spilamberto.

**TAV. A. 31 - EMIGRATI SECONDO LA ZONA DI PROVENIENZA E DI DESTINAZIONE,
COMUNE DI MODENA - ANNO 2013**

dati assoluti

ZONA DI PROVENIENZA	ZONA DI DESTINAZIONE								TOTALE
	Comuni Cintura MO (*)	Altri Comuni Prov. MO	Altri Comuni Emilia Romaa.	Altri Comuni Italia Sett.	Altri Comuni Italia Centr.	Altri Comuni Merid- Ins	Estero	Località sconosci uta	
NATI A MODENA	241	244	126	76	24	42	151	225	1.129
COMUNI CINTURA DI MODENA (*)	223	47	42	20	10	12	21	198	573
ALTRI COMUNI PROV. DI MODENA	79	262	61	22	6	27	41	184	682
ALTRI COMUNI EMILIA ROMAGNA	30	57	175	29	20	13	16	115	455
ALTRI COMUNI ITALIA SETTENTR.	28	20	25	117	8	11	20	117	346
ALTRI COMUNI ITALIA CENTRALE	28	16	24	22	85	3	20	92	290
ALTRI COMUNI ITALIA MERID.-INS.	149	79	95	51	25	286	22	186	893
ESTERO	98	111	114	82	32	15	141	1.917	2.510
LOCALITA' SCONOSCIUTA	5	10	16	10	4	4	27	84	160
TOTALE	881	846	678	429	214	413	459	3.118	7.038

percentuale di colonna

ZONA DI PROVENIENZA	ZONA DI DESTINAZIONE								TOTALE
	Comuni Cintura MO (*)	Altri Comuni Prov. MO	Altri Comuni Emilia Romaa.	Altri Comuni Italia Sett.	Altri Comuni Italia Centr.	Altri Comuni Merid- Ins	Estero	Località sconosci uta	
NATI A MODENA	27,4	28,8	18,6	17,7	11,2	10,2	32,9	7,2	16,0
COMUNI CINTURA DI MODENA (*)	25,3	5,6	6,2	4,7	4,7	2,9	4,6	6,4	8,1
ALTRI COMUNI PROV. DI MODENA	9,0	31,0	9,0	5,1	2,8	6,5	8,9	5,9	9,7
ALTRI COMUNI EMILIA ROMAGNA	3,4	6,7	25,8	6,8	9,3	3,1	3,5	3,7	6,5
ALTRI COMUNI ITALIA SETTENTR.	3,2	2,4	3,7	27,3	3,7	2,7	4,4	3,8	4,9
ALTRI COMUNI ITALIA CENTRALE	3,2	1,9	3,5	5,1	39,7	0,7	4,4	3,0	4,1
ALTRI COMUNI ITALIA MERID.-INS.	16,9	9,3	14,0	11,9	11,7	69,2	4,8	6,0	12,7
ESTERO	11,1	13,1	16,8	19,1	15,0	3,6	30,7	61,5	35,7
LOCALITA' SCONOSCIUTA	0,6	1,2	2,4	2,3	1,9	1,0	5,9	2,7	2,3
TOTALE	100,0	100,0	100,0	100,0	100,0	100,0	100,0	100,0	100,0

percentuale di riga

ZONA DI PROVENIENZA	ZONA DI DESTINAZIONE								TOTALE
	Comuni Cintura MO (*)	Altri Comuni Prov. MO	Altri Comuni Emilia Romaa.	Altri Comuni Italia Sett.	Altri Comuni Italia Centr.	Altri Comuni Merid- Ins	Estero	Località sconosci uta	
NATI A MODENA	21,3	21,6	11,2	6,7	2,1	3,7	13,4	19,9	100,0
COMUNI CINTURA DI MODENA (*)	38,9	8,2	7,3	3,5	1,7	2,1	3,7	34,6	100,0
ALTRI COMUNI PROV. DI MODENA	11,6	38,4	8,9	3,2	0,9	4,0	6,0	27,0	100,0
ALTRI COMUNI EMILIA ROMAGNA	6,6	12,5	38,5	6,4	4,4	2,9	3,5	25,3	100,0
ALTRI COMUNI ITALIA SETTENTR.	8,1	5,8	7,2	33,8	2,3	3,2	5,8	33,8	100,0
ALTRI COMUNI ITALIA CENTRALE	9,7	5,5	8,3	7,6	29,3	1,0	6,9	31,7	100,0
ALTRI COMUNI ITALIA MERID.-INS.	16,7	8,8	10,6	5,7	2,8	32,0	2,5	20,8	100,0
ESTERO	3,9	4,4	4,5	3,3	1,3	0,6	5,6	76,4	100,0
LOCALITA' SCONOSCIUTA	3,1	6,3	10,0	6,3	2,5	2,5	16,9	52,5	100,0
TOTALE	12,5	12,0	9,6	6,1	3,0	5,9	6,5	44,3	100,0

percentuale sul totale generale

ZONA DI PROVENIENZA	ZONA DI DESTINAZIONE								TOTALE
	Comuni Cintura MO (*)	Altri Comuni Prov. MO	Altri Comuni Emilia Romaa.	Altri Comuni Italia Sett.	Altri Comuni Italia Centr.	Altri Comuni Merid- Ins	Estero	Località sconosci uta	
NATI A MODENA	3,4	3,5	1,8	1,1	0,3	0,6	2,1	3,2	16,0
COMUNI CINTURA DI MODENA (*)	3,2	0,7	0,6	0,3	0,1	0,2	0,3	2,8	8,1
ALTRI COMUNI PROV. DI MODENA	1,1	3,7	0,9	0,3	0,1	0,4	0,6	2,6	9,7
ALTRI COMUNI EMILIA ROMAGNA	0,4	0,8	2,5	0,4	0,3	0,2	0,2	1,6	6,5
ALTRI COMUNI ITALIA SETTENTR.	0,4	0,3	0,4	1,7	0,1	0,2	0,3	1,7	4,9
ALTRI COMUNI ITALIA CENTRALE	0,4	0,2	0,3	0,3	1,2	-	0,3	1,3	4,1
ALTRI COMUNI ITALIA MERID.-INS.	2,1	1,1	1,3	0,7	0,4	4,1	0,3	2,6	12,7
ESTERO	1,4	1,6	1,6	1,2	0,5	0,2	2,0	27,2	35,7
LOCALITA' SCONOSCIUTA	0,1	0,1	0,2	0,1	0,1	0,1	0,4	1,2	2,3
TOTALE	12,5	12,0	9,6	6,1	3,0	5,9	6,5	44,3	100,0

(*) Comuni della Cintura di Modena (ex Comprensorio di Modena): Bastiglia, Bomporto, Campogalliano, Castelfranco E. Soliera, Castelnuovo R., Nonantola, Ravarino, S.Cesario, Soliera, Spilamberto

**TAV. A. 32 - EMIGRATI SECONDO L'ANNO DI INSEDIAMENTO E LA ZONA DI DESTINAZIONE
- COMUNE DI MODENA - ANNO 2013**

dati assoluti

ANNO DI INSEDIAMENTO A MODENA	EMIGRAZIONE PER ZONA								TOTALE
	Comuni Cintura MO (*)	Altri Comuni MO	Altri Comuni E.R.	Altri Italia Sett.	Altri Italia Centr.	Altri Italia Mer-Ins	Estero	Loc. sconosciuta	
NATI A MODENA	248	240	131	79	26	42	151	232	1.149
PRIMA DEL 1950	8	8	3	1	-	-	-	3	23
1950-1959	13	25	8	1	1	-	1	4	53
1960-1969	25	18	18	3	3	1	1	12	81
1970-1979	29	25	14	8	4	8	4	16	108
1980-1989	31	36	11	8	6	9	19	37	157
1990-1999	56	35	44	25	10	32	41	142	385
2000-2009	214	227	239	118	53	134	119	1.713	2.817
2010-2012	213	204	187	167	97	160	114	954	2.096
2013	44	28	23	19	14	27	9	5	169
TOTALE	881	846	678	429	214	413	459	3.118	7.038

percentuale di colonna

ANNO DI INSEDIAMENTO A MODENA	EMIGRAZIONE PER ZONA								TOTALE
	Comuni Cintura MO (*)	Altri Comuni MO	Altri Comuni E.R.	Altri Italia Sett.	Altri Italia Centr.	Altri Italia Mer-Ins	Estero	Loc. sconosciuta	
NATI A MODENA	28,1	28,4	19,3	18,4	12,1	10,2	32,9	7,4	16,3
PRIMA DEL 1950	0,9	0,9	0,4	0,2	-	-	-	0,1	0,3
1950-1959	1,5	3,0	1,2	0,2	0,5	-	0,2	0,1	0,8
1960-1969	2,8	2,1	2,7	0,7	1,4	0,2	0,2	0,4	1,2
1970-1979	3,3	3,0	2,1	1,9	1,9	1,9	0,9	0,5	1,5
1980-1989	3,5	4,3	1,6	1,9	2,8	2,2	4,1	1,2	2,2
1990-1999	6,4	4,1	6,5	5,8	4,7	7,7	8,9	4,6	5,5
2000-2009	24,3	26,8	35,3	27,5	24,8	32,4	25,9	54,9	40,0
2010-2012	24,2	24,1	27,6	39,0	45,4	38,8	24,8	30,6	29,8
2013	5,0	3,3	3,4	4,4	6,5	6,5	2,0	0,2	2,4
TOTALE	100,0	100,0	100,0	100,0	100,0	100,0	100,0	100,0	100,0

percentuale di riga

ANNO DI INSEDIAMENTO A MODENA	EMIGRAZIONE PER ZONA								TOTALE
	Comuni Cintura MO (*)	Altri Comuni MO	Altri Comuni E.R.	Altri Italia Sett.	Altri Italia Centr.	Altri Italia Mer-Ins	Estero	Loc. sconosciuta	
NATI A MODENA	21,6	20,9	11,4	6,9	2,3	3,7	13,1	20,2	100,0
PRIMA DEL 1950	34,8	34,8	13,0	4,3	-	-	-	13,0	100,0
1950-1959	24,5	47,2	15,1	1,9	1,9	-	1,9	7,5	100,0
1960-1969	30,9	22,2	22,2	3,7	3,7	1,2	1,2	14,8	100,0
1970-1979	26,9	23,1	13,0	7,4	3,7	7,4	3,7	14,8	100,0
1980-1989	19,7	22,9	7,0	5,1	3,8	5,7	12,1	23,6	100,0
1990-1999	14,5	9,1	11,4	6,5	2,6	8,3	10,6	36,9	100,0
2000-2009	7,6	8,1	8,5	4,2	1,9	4,8	4,2	60,8	100,0
2010-2012	33,0	32,0	31,6	25,1	14,7	25,6	17,4	120,7	100,0
2013	26,0	16,6	13,6	11,2	8,3	16,0	5,3	3,0	100,0
TOTALE	12,5	12,0	9,6	6,1	3,0	5,9	6,5	44,3	100,0

percentuale sul totale generale

ANNO DI INSEDIAMENTO A MODENA	EMIGRAZIONE PER ZONA								TOTALE
	Comuni Cintura MO (*)	Altri Comuni MO	Altri Comuni E.R.	Altri Italia Sett.	Altri Italia Centr.	Altri Italia Mer-Ins	Estero	Loc. sconosciuta	
NATI A MODENA	3,5	3,4	1,9	1,1	0,4	0,6	2,1	3,3	16,3
PRIMA DEL 1950	0,1	0,1	-	-	-	-	-	-	0,3
1950-1959	0,2	0,4	0,1	-	-	-	-	0,1	0,8
1960-1969	0,4	0,3	0,3	-	-	-	-	0,2	1,2
1970-1979	0,4	0,4	0,2	0,1	0,1	0,1	0,1	0,2	1,5
1980-1989	0,4	0,5	0,2	0,1	0,1	0,1	0,3	0,5	2,2
1990-1999	0,8	0,5	0,6	0,4	0,1	0,5	0,6	2,0	5,5
2000-2009	3,0	3,2	3,4	1,7	0,8	1,9	1,7	24,3	40,0
2010-2012	3,0	2,9	2,6	2,4	1,4	2,2	1,7	13,6	29,8
2013	0,6	0,4	0,3	0,3	0,2	0,4	0,1	0,1	2,4
TOTALE	12,5	12,0	9,6	6,1	3,0	5,9	6,5	44,3	100,0

(*) Comuni della Cintura di Modena (ex Comprensorio di Modena): Bastiglia, Bomporto, Campogalliano, Castelfranco E., Castelnuovo R., Nonantola, Ravarino, Soliera, S.Cesario, Spilamberto

**TAV. A. 32a - SALDO MIGRATORIO CON I COMUNI DELLA PROVINCIA DI MODENA
- COMUNE DI MODENA - ANNO 2013**

DENOMINAZIONE DEL COMUNE	IMMIGRATI	EMIGRATI	SALDO
BOMPORTO	108	77	31
RAVARINO	48	20	28
MIRANDOLA	35	8	27
MARANELLO	55	37	18
SAN PROSPERO	37	19	18
CAVEZZO	18	6	12
CAMPOSANTO	19	8	11
CONCORDIA SULLA SECCHIA	10	1	9
FINALE EMILIA	21	12	9
FIORANO MODENESE	36	27	9
SAN FELICE SUL PANARO	13	4	9
MEDOLLA	9	1	8
NOVI DI MODENA	11	3	8
VIGNOLA	44	36	8
MARANO SUL PANARO	8	2	6
CASTELVETRO DI MODENA	44	39	5
BASTIGLIA	65	61	4
FANANO	12	9	3
MONTEFIORINO	4	2	2
MONTESE	2	.	2
RIOLUNATO	5	3	2
MONTECRETO	1	3	-2
PALAGANO	2	4	-2
PRIGNANO SULLA SECCHIA	4	6	-2
FORMIGINE	230	233	-3
LAMA MOCOGNO	5	8	-3
ZOCCA	3	6	-3
PIEVEPELAGO	.	4	-4
SAN CESARIO SUL PANARO	46	50	-4
SAN POSSIDONIO	1	5	-4
SPILAMBERTO	40	44	-4
POLINAGO	4	9	-5
SAVIGNANO SUL PANARO	4	9	-5
FRASSINORO	4	11	-7
GUIGLIA	5	13	-8
SOLIERA	58	67	-9
CAMPOGALLIANO	75	85	-10
SERRAMAZZONI	27	37	-10
SESTOLA	5	16	-11
PAVULLO NEL FRIGNANO	28	42	-14
CASTELFRANCO EMILIA	167	183	-16
NONANTOLA	117	135	-18
CARPI	109	131	-22
SASSUOLO	68	92	-24
CASTELNUOVO RANGONE	128	159	-31
TOTALE	1.735	1.727	8
TOTALE	1.925	2.156	-231

**TAV. A. 32b - SALDO MIGRATORIO CON LE ALTRE PROVINCE DELLA REGIONE
EMILIA ROMAGNA - COMUNE DI MODENA - ANNO 2013**

PROVINCIA	IMMIGRATI	EMIGRATI	SALDO
RIMINI	28	.	28
PIACENZA	11	6	5
PARMA	44	52	-8
FERRARA	24	33	-9
RAVENNA	20	30	-10
FORLI	18	51	-33
BOLOGNA	156	192	-36
REGGIO E.	271	313	-42
TOTALE	572	677	-105

**TAV. A. 32c - SALDO MIGRATORIO CON LE ALTRE REGIONI ITALIANE
COMUNE DI MODENA - ANNO 2013**

REGIONI ITALIANE	IMMIGRATI	EMIGRATI	SALDO
CAMPANIA	299	147	152
PUGLIA	234	132	102
CALABRIA	120	30	90
SICILIA	155	70	85
MARCHE	47	31	16
TOSCANA	74	58	16
MOLISE	13	.	13
BASILICATA	20	8	12
VENETO	95	86	9
ABRUZZO	24	17	7
SARDEGNA	28	23	5
VALLE D' AOSTA	3	.	3
FRIULI-VENEZIA-GIULIA	22	22	0
LAZIO	89	90	-1
UMBRIA	16	18	-2
PIEMONTE	54	57	-3
PROV. DI BOLZANO	5	10	-5
PROV. DI TRENTO	9	16	-7
LIGURIA	19	39	-20
LOMBARDIA	176	197	-21
TOTALE	1.502	1.051	451

**TAV. A. 32d - SALDO MIGRATORIO CON MACRO AREE GEOGRAFICHE ESTERE
- COMUNE DI MODENA - ANNO 2013**

DENOMINAZIONE DELLA ZONA	IMMIGRATI	EMIGRATI	SALDO
ALTRI AFRICA	290	7	283
ASIA	304	58	246
ALTRI EUROPA	263	41	222
AFRICA SETTENT.	167	17	150
AMERICA MERIDIONALE	51	27	24
AMERICA CENTR.e CARAIBICA	22	8	14
EUROPA (U.E.)	256	260	- 4
OCEANIA	1	5	- 4
AMERICA SETTENTRION.	15	36	- 21
TOTALE	1.369	459	910

**TAV. A. 32e - NAZIONI ESTERE CON CUI SI REGISTRANO I PIU' ALTI SALDI MIGRATORI
COMUNE DI MODENA - ANNO 2013 -**

CLASSIFICA DELLE PRIME 20 NAZIONI	IMMIGRATI	EMIGRATI	SALDO
GHANA	148	3	145
ROMANIA	145	15	130
MAROCCO	115	11	104
MOLDAVIA	98	11	87
UCRAINA	70	3	67
ALBANIA	65	2	63
CINA POPOLARE	77	17	60
NIGERIA	57	.	57
FILIPPINE	58	15	43
TUNISIA	42	6	36
CAMERUN	33	1	32
PAKISTAN	28	1	27
BANGLADESH	23	.	23
TURCHIA	32	11	21
FEDERAZIONE RUSSA	16	1	15
INDIA	19	5	14
GEORGIA	13	.	13
SIRIA	13	.	13
COSTA D'AVORIO	10	.	10
CEYLON	9	.	9
TOTALE	1.071	102	969

**TAV. A. 32f - IMMIGRATI DI CITTADINANZA STRANIERA PER ZONA DI PROVENIENZA
COMUNE DI MODENA - ANNO 2013**

CITTADINANZA		ZONA DI PROVENIENZA						TOTALE	
		Comuni Prov. MO	Emilia Romag.	Italia Setten.	Italia Centr.	Italia Merid. - Insul.	Estero		Movim. d'ufficio
EUROPA UE	ass.	100	31	22	13	17	259	61	503
	%	19,9	6,2	4,4	2,6	3,4	51,5	12,1	100,0
EUROPA EXTRA UE	ass.	102	38	15	9	13	231	72	480
	%	21,3	7,9	3,1	1,9	2,7	48,1	15,0	100,0
ALTRI AFRICA	ass.	64	25	26	6	8	289	73	491
	%	13,0	5,1	5,3	1,2	1,6	58,9	14,9	100,0
AFRICA SETTENTRIONALE	ass.	111	19	6	7	13	166	110	432
	%	25,7	4,4	1,4	1,6	3,0	38,4	25,5	100,0
AMERICA SETTENTRIONALE	ass.	1	.	.	2	.	15	1	19
	%	5,3	.	.	10,5	.	78,9	5,3	100,0
AMERICA CENTRALE	ass.	4	4	2	.	.	17	1	28
	%	14,3	14,3	7,1	.	.	60,7	3,6	100,0
AMERICA MERIDIONALE	ass.	12	9	3	2	4	38	9	77
	%	15,6	11,7	3,9	2,6	5,2	49,4	11,7	100,0
ASIA	ass.	105	46	60	27	20	301	84	643
	%	16,3	7,2	9,3	4,2	3,1	46,8	13,1	100,0
TOTALE	ass.	499	172	134	66	75	1.316	411	2.673
	%	18,7	6,4	5,0	2,5	2,8	49,2	15,4	100,0

**TAV. A. 33a - STRANIERI RESIDENTI MINORENNI ED MAGGIORENNI PER SESSO E CITTADINANZA
- COMUNE DI MODENA - AL 31/12/2013**

NAZIONALITA'	MASCHI			FEMMINE			TOTALE			
	0-17	18 e +	TOTALE	0-17	18 e +	TOTALE	0-17	18 e +	TOTALE	
EUROPA UE	AUSTRIA	2	4	6	2	10	12	4	14	18
	BELGIO	.	5	5	.	6	6	.	11	11
	BULGARIA	11	50	61	5	97	102	16	147	163
	CIPRO	.	1	1	1	1
	DANIMARCA	.	3	3	1	2	3	1	5	6
	ESTONIA	6	6	.	6	6
	FINLANDIA	.	2	2	.	6	6	.	8	8
	FRANCIA	5	33	38	6	47	53	11	80	91
	GERMANIA	7	40	47	9	44	53	16	84	100
	GRECIA	2	26	28	1	19	20	3	45	48
	IRLANDA	.	2	2	1	2	3	1	4	5
	LETTONIA	.	3	3	2	17	19	2	20	22
	LITUANIA	6	10	16	.	33	33	6	43	49
	PAESI BASSI	.	16	16	1	10	11	1	26	27
	POLONIA	34	101	135	32	484	516	66	585	651
	PORTOGALLO	1	6	7	1	11	12	2	17	19
	REGNO UNITO	6	60	66	6	50	56	12	110	122
	REP CECA	18	18	.	18	18
	REP SLOVACCA	1	10	11	.	15	15	1	25	26
	ROMANIA	249	913	1.162	244	1.478	1.722	493	2.391	2.884
SLOVENIA	.	2	2	2	2	
SPAGNA	3	11	14	2	52	54	5	63	68	
SVEZIA	1	12	13	3	14	17	4	26	30	
UNGHERIA	1	2	3	1	17	18	2	19	21	
TOTALE	329	1.312	1.641	317	2.438	2.755	646	3.750	4.396	
EUROPA EXTRA UE	ALBANIA	293	922	1.215	263	905	1.168	556	1.827	2.383
	BIELORUSSIA	1	.	1	.	12	12	1	12	13
	BOSNIA	5	19	24	8	19	27	13	38	51
	CROAZIA	.	6	6	.	12	12	.	18	18
	FED. RUSSA	14	13	27	9	135	144	23	148	171
	ISLANDA	.	1	1	1	1
	KOSOVO	4	28	32	7	13	20	11	41	52
	MACEDONIA	1	3	4	3	4	7	4	7	11
	MOLDOVA	142	445	587	153	1.195	1.348	295	1.640	1.935
	MONTENEGRO	1	1	.	1	1
	NORVEGIA	2	2	.	2	2
	REP.S.MARINO	.	1	1	.	1	1	.	2	2
	SERBIA	33	46	79	26	49	75	59	95	154
	SVIZZERA	.	5	5	.	6	6	.	11	11
	TURCHIA	147	414	561	125	216	341	272	630	902
	UCRAINA	96	315	411	71	1.334	1.405	167	1.649	1.816
	TOTALE	736	2.218	2.954	665	3.904	4.569	1.401	6.122	7.523
AFRICA	ALGERIA	56	86	142	43	58	101	99	144	243
	ANGOLA	.	4	4	.	2	2	.	6	6
	BURKINA FASO	19	27	46	8	18	26	27	45	72
	BURUNDI	.	.	.	1	.	1	1	.	1
	CAMERUN	7	127	134	15	103	118	22	230	252
	CAPO VERDE	.	1	1	1	1
	CONGO	3	9	12	2	4	6	5	13	18
	COSTA D'AVORIO	10	62	72	9	42	51	19	104	123
	EGITTO	5	33	38	7	14	21	12	47	59
	ERITREA	1	15	16	1	3	4	2	18	20
	ETIOPIA	13	31	44	5	46	51	18	77	95
	GAMBIA	.	1	1	1	1
	GHANA	436	1.239	1.675	401	772	1.173	837	2.011	2.848
	GUINEA	43	142	185	37	77	114	80	219	299
	GUINEA BISSAO	.	1	1	.	1	1	.	2	2
	GUINEA EQUAT.	.	3	3	3	1	4	3	4	7
	KENYA	.	2	2	2	2
	LIBERIA	1	49	50	1	6	7	2	55	57
	LIBIA	.	2	2	3	1	4	3	3	6
	MADAGASCAR	2	.	2	1	3	4	3	3	6
	MALAWI	.	1	1	2	2	4	2	3	5
	MALI	6	13	19	5	6	11	11	19	30
	MAROCCO	459	1.254	1.713	442	1.122	1.564	901	2.376	3.277
	MAURITANIA	4	17	21	.	3	3	4	20	24
	MAURITIUS	1	1	.	1	1
	NIGER	.	3	3	.	1	1	.	4	4
	NIGERIA	151	314	465	171	384	555	322	698	1.020
REP.DEL BENIN	5	8	13	2	2	4	7	10	17	
REP.DEM.CONGO ex ZAIRE	1	10	11	4	7	11	5	17	22	

**TAV. A. 33a - STRANIERI RESIDENTI MINORENNI ED MAGGIORENNI PER SESSO E CITTADINANZA
- COMUNE DI MODENA - AL 31/12/2013**

	NAZIONALITA'	MASCHI			FEMMINE			TOTALE		
		0-17	18 e +	TOTALE	0-17	18 e +	TOTALE	0-17	18 e +	TOTALE
AFRICA	RODESIA/ZIMBABWE	.	1	1	2	2	4	2	3	5
	RUANDA	.	1	1	.	3	3	.	4	4
	SENEGAL	15	63	78	8	18	26	23	81	104
	SEYCHELLES	2	2	.	2	2
	SIERRA LEONE	.	5	5	1	2	3	1	7	8
	SOMALIA	.	14	14	.	11	11	.	25	25
	SUD AFRICA	.	1	1	.	1	1	.	2	2
	SUDAN	1	7	8	1	.	1	2	7	9
	TANGANICA/TANZANIA	3	6	9	.	3	3	3	9	12
	TOGO	2	28	30	6	7	13	8	35	43
	TUNISIA	190	531	721	158	264	422	348	795	1.143
	TOTALE	1.433	4.111	5.544	1.339	2.992	4.331	2.772	7.103	9.875
AMERICA	ARGENTINA	3	17	20	.	14	14	3	31	34
	BOLIVIA	6	12	18	.	43	43	6	55	61
	BRASILE	8	22	30	12	104	116	20	126	146
	CANADA	1	2	3	.	2	2	1	4	5
	CILE	3	7	10	2	14	16	5	21	26
	COLOMBIA	6	22	28	8	68	76	14	90	104
	COSTARICA	.	1	1	1	1
	CUBA	3	33	36	3	99	102	6	132	138
	EQUADOR	2	6	8	.	12	12	2	18	20
	GIAMAICA	.	.	.	1	1	2	1	1	2
	HONDURAS	.	2	2	.	3	3	.	5	5
	MESSICO	2	7	9	.	15	15	2	22	24
	NICARAGUA	.	1	1	.	1	1	.	2	2
	PANAMA	3	4	7	2	4	6	5	8	13
	PARAGUAY	2	8	10	1	10	11	3	18	21
	PERU'	32	140	172	48	212	260	80	352	432
	REP.DOMINICANA	11	38	49	15	81	96	26	119	145
U.S.A.	6	21	27	6	23	29	12	44	56	
URUGUAY	1	1	2	.	2	2	1	3	4	
VENEZUELA	.	1	1	.	9	9	.	10	10	
	TOTALE	89	345	434	98	717	815	187	1.062	1.249
ASIA	AFGANISTAN	1	34	35	3	4	7	4	38	42
	ARABIA SAUDITA	.	1	1	1	1	2	1	2	3
	ARMENIA	.	4	4	.	1	1	.	5	5
	AZEIRBAIGIAN	1	1	2	.	1	1	1	2	3
	BANGLADESH	26	138	164	22	39	61	48	177	225
	COREA SUD	1	1	.	1	1
	FILIPPINE	361	906	1.267	379	1.122	1.501	740	2.028	2.768
	GEORGIA	3	6	9	1	54	55	4	60	64
	GIAPPONE	.	9	9	2	19	21	2	28	30
	GIORDANIA	2	6	8	1	2	3	3	8	11
	INDIA	39	117	156	25	89	114	64	206	270
	INDONESIA	.	1	1	.	3	3	.	4	4
	IRAN	6	41	47	3	37	40	9	78	87
	IRAQ	.	10	10	.	2	2	.	12	12
	ISRAELE	2	7	9	.	3	3	2	10	12
	KAZAKISTAN	.	3	3	4	22	26	4	25	29
	KIRGHIZISTAN	.	2	2	.	5	5	.	7	7
	LAOS	.	1	1	1	1
	LIBANO	3	23	26	9	12	21	12	35	47
	MALDIVE	.	1	1	1	1
	MALESIA	.	3	3	.	1	1	.	4	4
	PAKISTAN	42	143	185	32	40	72	74	183	257
	PALESTINA	2	8	10	1	2	3	3	10	13
	REP.POP.CINESE	140	348	488	116	348	464	256	696	952
	SINGAPORE	.	1	1	1	1
	SIRIA	4	22	26	2	9	11	6	31	37
	SRI LANKA ex CEYLON	36	108	144	25	78	103	61	186	247
TAIWAN/FORMOSA	.	1	1	.	1	1	.	2	2	
THAILANDIA	.	.	.	2	11	13	2	11	13	
UZBEKISTAN	.	2	2	.	11	11	.	13	13	
VIETNAM	1	1	.	1	1	
	TOTALE	668	1.947	2.615	628	1.919	2.547	1.296	3.866	5.162
OCEANIA	AUSTRALIA	5	5	.	5	5
	TOTALE	5	5	.	5	5
APOLIDE	APOLIDE	.	1	1	1	1
	TOTALE	.	1	1	1	1
	TOTALE	3.255	9.934	13.189	3.047	11.975	15.022	6.302	21.909	28.211

TAV. A. 33b - FAMIGLIE RESIDENTI CON ALMENO UN COMPONENTE STRANIERO, PER TIPOLOGIA FAMILIARE - COMUNE DI MODENA - AL 31/12/2013 -

TIPOLOGIA FAMILIARE	FAMIGLIE DI SOLI STRANIERI						TOTALE	FAM. MISTE
	1	2	3	4	5	6 e +		
PERSONE SOLE	5.592						5.592	
COPIE CONIUGATE	2	303					305	246
COPIE CONIUGATE E FIGLI		2	676	731	244	90	1.743	652
COPIE CONIUGATE E ALTRE PERSONE			86	62	42	24	214	116
COPIE CONIUGATE, FIGLI E ALTRE PERSONE				141	213	220	574	369
GENITORI E FIGLI	3	358	108	31	9	1	510	154
GENITORI, FIGLI E ALTRE PERSONE		1	270	210	87	59	627	406
ALTRO TIPO DI FAMIGLIA	11	784	321	143	54	41	1.354	417
TOTALE	5.608	1.448	1.461	1.318	649	435	10.919	2.360

TAV. A. 33c - STRANIERI RESIDENTI PER AREE GEOGRAFICHE E SESSO - COMUNE DI MODENA - ANNI 2007-2013

GRANDI ZONE	SESSO	ANNI						
		2007	2008	2009	2010	2011	2012	2013
EUROPA CEE	maschi	1.280	1.513	1.563	1.568	1.630	1.694	1.641
	femmine	2.065	2.366	2.481	2.565	2.682	2.821	2.755
	totale	3.345	3.879	4.044	4.133	4.312	4.515	4.396
EUROPA EXTRA	maschi	2.100	2.443	2.700	2.981	3.153	3.196	2.954
	femmine	2.815	3.372	3.799	4.395	4.631	4.701	4.569
	totale	4.915	5.815	6.499	7.376	7.784	7.897	7.523
AFRICA	maschi	4.573	5.077	5.518	5.906	6.200	6.252	5.544
	femmine	3.206	3.503	3.828	4.158	4.409	4.493	4.331
	totale	7.779	8.580	9.346	10.064	10.609	10.745	9.875
AMERICA	maschi	285	317	355	411	459	480	434
	femmine	559	624	667	743	798	835	815
	totale	844	941	1.022	1.154	1.257	1.315	1.249
ASIA	maschi	1.614	1.831	2.027	2.244	2.421	2.567	2.615
	femmine	1.566	1.799	1.968	2.169	2.322	2.470	2.547
	totale	3.180	3.630	3.995	4.413	4.743	5.037	5.162
OCEANIA	maschi	3	4	4	5	4	1	-
	femmine	4	7	7	8	9	7	5
	totale	7	11	11	13	13	8	5
APOLIDI	maschi	-	1	1	1	1	1	1
	femmine	-	-	-	-	-	-	0
	totale	-	1	1	1	1	1	1
TOTALE GENERALE	maschi	9.855	11.186	12.168	13.116	13.868	14.191	13.189
	femmine	10.215	11.671	12.750	14.038	14.851	15.327	15.022
	totale	20.070	22.857	24.918	27.154	28.719	29.518	28.211

N.B.: Fino al 2003 gli stati europei erano 15: Austria, Belgio, Danimarca, Finlandia, Francia, Germania, Grecia, Irlanda, Lussemburgo, Paesi Bassi, Portogallo, Regno Unito, Spagna, Svezia.

Nel corso del 2004 per aggiunta degli stati di Cipro, Malta, Estonia, Lettonia, Lituania, Polonia, Rep. Ceca, Slovacchia, Slovenia ed Ungheria gli stati europei sono diventati 25.

Nel 2007, per aggiunta di Romania e Bulgaria sono passati a 27.

TAV. A. 33c1 - STRANIERI RESIDENTI PER CITTADINANZA - COMUNE DI MODENA DAL 1991 AL 2013

CITTADINANZA	1991	2001	2009	2010	2011	2012	2013
AFGANISTAN	0	8	44	47	48	54	42
ALBANIA	27	879	2.164	2.274	2.365	2.426	2.383
ALGERIA	22	147	256	272	283	267	243
ANGOLA	1	10	7	9	8	9	6
APOLIDE	4	0	1	1	1	1	1
ARABIA SAUDITA							3
ARGENTINA	34	35	42	46	46	45	34
ARMENIA	0	0	1	2	0	3	5
AUSTRALIA	4	4	11	13	13	8	5
AUSTRIA	16	12	14	14	14	16	18
AZEIRBAIGIAN	0	0	1	1	1	3	3
BANGLADESH	5	18	149	190	206	217	225
BELGIO	7	9	12	12	12	10	11
BIELORUSSIA	0	4	8	8	10	13	13
BOLIVIA	0	3	22	45	63	63	61
BOSNIA	0	28	45	48	44	50	51
BOTSWANA	1	0	0		0	0	0
BRASILE	37	101	141	152	162	157	146
BULGARIA	10	68	171	166	169	180	163
BURKINA FASO	1	15	48	61	71	71	72
BURUNDI	0	0	1	1	1	1	1
CAMBOGIA	0	0	0		0	0	0
CAMERUN	1	33	214	236	252	288	252
CANADA	5	4	4	4	3	5	5
CAPO VERDE	0	0	2	3	3	1	1
CECOSLOVACCHIA	11	0	0		0	0	0
CIAD	0	0	0		0	0	0
CILE	40	32	35	32	33	32	26
CIPRO	2	0	1	1	2	2	1
COLOMBIA	17	47	97	100	106	113	104
CONGO	0	0	8	11	13	14	18
COREA NORD	2	1	0		0		
COREA SUD	0	1	3	3	3	2	1
COSTA D'AVORIO	9	46	102	108	108	118	123
COSTARICA	1	2	1	1	1	1	1
CROAZIA	0	44	29	25	23	19	18
CUBA	0	51	102	128	145	149	138
DANIMARCA	1	8	10	10	8	10	6
ECUADOR	2	4	21	20	22	22	20
EGITTO	70	73	57	59	66	71	59
EL SALVADOR	2	1	1	1	1	0	0
ERITREA	0	7	48	48	45	32	20
ESTONIA	0	4	12	9	9	7	6
ETIOPIA	12	54	118	100	103	112	95
FED. RUSSA	8	123	159	169	168	166	171
FILIPPINE	105	987	2.283	2.452	2.599	2.707	2.768
FINLANDIA	8	12	9	8	9	8	8
FRANCIA	61	73	103	117	126	126	91
GABON	2	0	0		0	0	0
GAMBIA	0	0	1		0	1	1
GEORGIA	0	0	12	25	35	41	64
GERMANIA	80	70	95	92	91	103	100
GHANA	261	1.312	2.373	2.663	2.895	2.979	2.848
GIAMAICA	0	0	2	2	2	2	2
GIAPPONE	10	29	29	32	28	29	30
GIORDANIA	20	22	8	8	11	11	11
GRECIA	158	100	65	61	62	61	48
GUINEA	0	56	261	298	324	351	299
GUINEA BISSAO	0	0	1	1	1	2	2
GUINEA EQUATORIALE	0	0	0	0	0	4	7
HONDURAS	7	6	6	5	5	6	5
INDIA	15	153	271	284	291	285	270
INDONESIA	1	1	1	1	1	4	4
IRAN	83	58	80	80	83	94	87
IRAQ	2	7	12	7	11	14	12
IRLANDA	5	8	11	11	7	6	5

Segue

TAV. A. 33c1 - STRANIERI RESIDENTI PER CITTADINANZA - COMUNE DI MODENA DAL 1991 AL 2013

CITTADINANZA	1991	2001	2009	2010	2011	2012	2013
ISLANDA			0		2	1	1
ISOLA DOMINICA	0	0		2	0		
ISRAELE	27	17	15	15	17	19	12
KAZAKISTAN	0	18	25	28	28	27	29
KENYA	0	0	3	4	3	3	2
KIRGHIZISTAN	0	0	4	4	4	6	7
KOSOVO			13	34	43	46	52
LAOS	0	0	1	1	1	1	1
LETTONIA	0	8	25	18	21	23	22
LIBANO	51	36	54	60	55	55	47
LIBERIA	2	4	93	84	74	70	57
LIBIA	9	6	6	7	6	6	6
LITUANIA	0	5	86	81	66	54	49
LUSSEMBURGO	0	0	0		0	0	0
MACEDONIA	0	3	8	8	9	10	11
MADAGASCAR	4	3	3	3	6	7	6
MALAWI	0	2	4	5	5	5	5
MALDIVE	1	0	1	1	1	1	1
MALESIA	1	1	5	6	6	4	4
MALI	0	11	25	32	32	30	30
MALTA	0	0	1	1	0	0	0
MAROCCO	532	1.753	3.162	3.430	3.634	3.606	3.277
MAURITANIA	1	17	23	25	26	27	24
MAURITIUS	3	3	5	5	1	1	1
MESSICO	4	11	13	13	15	22	24
MOLDAVIA	0	39	1.276	1.776	1.958	2.016	1.935
MONTENEGRO			0	1	2	1	1
MOZAMBICO	1	0	0		0	0	0
NEPAL	0	0	0		0	0	0
NICARAGUA	2	1	4	3	3	3	2
NIGER	3	0	6	6	5	2	4
NIGERIA	122	490	886	924	976	1.052	1.020
NORVEGIA	1	2	3	2	2	2	2
NUOVA ZELANDA	0	1	0		0	0	0
PAESI BASSI	12	25	23	28	30	32	27
PAKISTAN	8	68	139	191	210	243	257
PALESTINA	0	3	7	10	13	13	13
PANAMA	3	8	6	6	10	13	13
PAPUA NUOVA GUINEA	2	0	0		0	0	0
PAPUASIA N.ZELANDA	0	0			0	0	0
PARAGUAY	10	2	1	14	18	23	21
PERU'	14	91	331	396	423	443	432
POLONIA	42	115	753	744	764	739	651
PORTOGALLO	8	11	14	17	15	19	19
REGNO UNITO	82	97	123	136	135	136	122
REP.CECA	0	24	31	29	26	24	18
REP.SLOVACCA	0	11	12	20	24	24	26
REP.DEL BENIN	2	21	26	22	24	24	17
REP.DEM.CONGO ex ZAIRE	18	20	13	19	21	24	22
REP.DOMINICANA	24	74	130	134	142	153	145
REP. FED. JUGOSLAVA	101	161	-	0	0	0	0
REP. POP. CINESE	99	262	556	663	772	872	952
REP. S.MARINO	4	1	2	2	2	2	2
RODESIA/ZIMBABWE	0	2	4	4	5	5	5
ROMANIA	28	397	2.337	2.422	2.586	2.800	2.884
RUANDA	0	1	5	4	4	4	4
SENEGAL	16	65	88	99	97	108	104
SERBIA	0	0	163	140	143	157	154
SEYCHELLES	2	3	4	3	3	4	2
SIERRA LEONE	0	2	15	16	10	9	8
SINGAPORE	1	0	0	0	0	0	1
SIRIA	35	20	28	29	33	35	37
SLOVENIA	0	2	0	0	0	1	2
SOMALIA	35	107	55	50	50	43	25
SPAGNA	31	71	72	75	80	85	68
SRI LANKA ex CEYLON	30	90	235	236	254	267	247

Segue

TAV. A. 33c1 - STRANIERI RESIDENTI PER CITTADINANZA - COMUNE DI MODENA DAL 1991 AL 2013

CITTADINANZA	1991	2001	2009	2010	2011	2012	2013
SUD AFRICA	0	5	3	6	4	4	2
SUDAN	0	10	14	12	14	11	9
SVEZIA	5	67	38	39	33	27	30
SVIZZERA	20	18	16	13	14	14	11
TAIWAN ex FORMOSA	10	1	2	3	3	2	2
TANGANICA/TANZANIA	0	4	11	11	11	12	12
THAILANDIA	7	12	15	16	15	16	13
TOGO	0	11	45	47	45	45	43
TUNISIA	444	943	1.350	1.376	1.380	1.322	1.143
TURCHIA	158	318	1.036	1.107	1.134	1.101	902
TURKMENISTAN	0	0	0	0	0	0	0
U.S.A.	27	32	47	40	44	47	56
UCRAINA	0	80	1.577	1.767	1.865	1.873	1.816
UGANDA	2	0	0	0	0	0	0
UNGHERIA	6	24	26	22	23	22	21
URUGUAY	11	5	4	3	4	4	4
UZBEKISTAN	0	16	13	17	13	11	13
VENEZUELA	10	6	12	9	9	12	10
VIETNAM	2	0	1	1	1	1	1
YEMEN	4	2	0	0	0	0	0
TOTALE	3.247	10.509	24.918	27.154	28.719	29.518	28.211

N.B.: I residenti sono imputati agli stati esistenti negli anni considerati

TAV. A. 33c2 - POPOLAZIONE STRANIERA RESIDENTE PER CIRCOSCRIZIONE - COMUNE DI MODENA - DAL 1996 AL 2013

ANNO	CIRCOSCRIZIONE				TOTALE STRANIERI	TOTALE RESIDENTI	% STRANIERI RESID.
	1	2	3	4			
1996	1.609	1.280	1.237	1.295	5.421	175.124	3,10
2000	2.628	2.420	2.094	2.077	9.219	176.965	5,21
2002	3.294	3.019	2.715	2.706	11.734	178.311	6,58
2003	3.690	3.540	3.198	3.172	13.600	178.874	7,60
2004	4.238	4.297	3.871	3.684	16.090	180.110	8,93
2005	4.517	4.712	4.213	4.151	17.593	180.469	9,75
2006	4.537	5.130	4.613	4.430	18.710	180.080	10,39
2007	4.813	5.600	4.999	4.658	20.070	179.937	11,15
2008	5.419	6.490	5.661	5.287	22.857	181.807	12,57
2009	5.757	7.002	6.453	5.706	24.918	183.114	13,61
2010	6.197	7.701	7.067	6.189	27.154	184.663	14,70
2011	6.508	8.115	7.460	6.636	28.719	185.694	15,47
2012	6.530	8.416	7.728	6.844	29.518	186.040	15,87
2013	6.144	8.133	7.462	6.472	28.211	184.525	15,29

TAV. A. 33d - FAMIGLIE RESIDENTI PER TIPOLOGIA - COMUNE DI MODENA - DAL 1996 AL 2013

dati assoluti

FAMIGLIE DI UNO, DUE E PIU' COMPONENTI PER TIPOLOGIA	1996	2000	2005	2010	2011	2012	2013
Capofamiglia single tra i 19 e i 44 anni	5.694	7.490	10.331	11.481	11.659	11.558	10.658
Capofamiglia single tra i 45 ed i 64 anni	4.028	4.492	6.118	8.620	9.016	9.380	9.277
Capofamiglia single di 65 anni e oltre	9.384	10.202	11.045	11.926	12.228	12.413	12.554
Capofamiglia e coniuge (lei tra i 19 ed i 44 anni)	2.932	2.800	2.117	1.635	1.500	1.412	1.355
Capofamiglia e coniuge (lei tra i 45 ed i 64 anni)	5.309	5.385	5.299	5.205	4.980	4.761	4.560
Capofamiglia e coniuge (lei di 65 anni e oltre)	5.907	6.311	7.200	7.750	7.982	8.183	8.345
Coppia di fatto (lei tra i 19 ed i 44 anni)	718	1.013	1.361	1.350	1.300	1.229	1.217
Coppia di fatto (lei tra i 45 ed i 64 anni)	197	268	386	479	517	519	535
Coppia di fatto (lei di 65 anni e oltre)	123	121	150	155	156	155	166
Coppia di persone conviventi	439	447	587	689	692	680	637
Capofamiglia e 1 figlio minorenni	815	1.010	1.336	1.610	1.649	1.664	1.645
Capofamiglia e 1 figlio maggiorenne	3.222	3.464	3.584	3.696	3.717	3.722	3.740
Capofamiglia e almeno due figli in media minorenni	457	591	855	1.107	1.129	1.134	1.100
Capofamiglia e almeno due figli in media maggior.	966	897	900	923	967	982	1.009
Capofamiglia, coniuge e 1 figlio minorenni	5.881	5.508	4.853	4.116	4.038	3.987	3.906
Capofamiglia, coniuge e 2 figli minorenni	3.852	4.148	4.255	4.082	4.094	4.086	4.090
Capofamiglia, coniuge e 3 o + figli minorenni	565	676	850	961	990	993	989
Capofamiglia, coniuge e 1 figlio maggiorenne	7.696	7.444	6.408	5.541	5.455	5.290	5.233
Capofamiglia, coniuge e 2 o + figli maggiorenni	3.269	2.666	2.172	1.999	2.001	2.037	2.077
Capofamiglia, coniuge, figli sia maggior. che minor.	1.978	1.862	1.874	1.923	1.919	1.932	1.970
Capofamiglia, coniuge , figli ed altri parenti	2.586	2.241	2.008	1.984	1.950	1.968	1.934
Capofamiglia, coniuge , ed altri parenti	1.042	1.022	973	907	889	865	809
Capofamiglia ed un altro parente	1.400	1.420	2.800	1.154	1.174	1.164	1.129
Capofamiglia, figli ed altri parenti	2.052	2.261	1.267	3.392	3.501	3.647	3.718
Capofamiglia ed altri parenti	827	936	1.016	1.213	1.211	1.232	1.180
TOTALE	71.339	74.675	79.745	83.898	84.714	84.993	83.833
TOTALE RESIDENTI	175.124	176.965	180.469	184.663	185.694	186.040	184.525

TAV. A. 33e - FAMIGLIE RESIDENTI PER TIPOLOGIA - COMUNE DI MODENA - DAL 1996 AL 2013

dati percentuali

FAMIGLIE DI UNO, DUE E PIU' COMPONENTI PER TIPOLOGIA	1996	2000	2005	2010	2011	2012	2013
Capofamiglia single tra i 19 e i 44 anni	8,0	10,0	13,0	13,7	13,8	13,6	12,7
Capofamiglia single tra i 45 ed i 64 anni	5,6	6,0	7,7	10,3	10,6	11,0	11,1
Capofamiglia single di 65 anni e oltre	13,2	13,7	13,9	14,2	14,4	14,6	15,0
Capofamiglia e coniuge (lei tra i 19 ed i 44 anni)	4,1	3,7	2,7	1,9	1,8	1,7	1,6
Capofamiglia e coniuge (lei tra i 45 ed i 64 anni)	7,4	7,2	6,6	6,2	5,9	5,6	5,4
Capofamiglia e coniuge (lei di 65 anni e oltre)	8,3	8,5	9,0	9,2	9,4	9,6	10,0
Coppia di fatto (lei tra i 19 ed i 44 anni)	1,0	1,4	1,7	1,6	1,5	1,4	1,5
Coppia di fatto (lei tra i 45 ed i 64 anni)	0,3	0,4	0,5	0,6	0,6	0,6	0,6
Coppia di fatto (lei di 65 anni e oltre)	0,2	0,2	0,2	0,2	0,2	0,2	0,2
Coppia di persone conviventi	0,6	0,6	0,7	0,8	0,8	0,8	0,8
Capofamiglia e 1 figlio minorenni	1,1	1,4	1,7	1,9	1,9	2,0	2,0
Capofamiglia e 1 figlio maggiorenne	4,5	4,6	4,5	4,4	4,4	4,4	4,5
Capofamiglia e almeno due figli in media minori	0,6	0,8	1,1	1,3	1,3	1,3	1,3
Capofamiglia e almeno due figli in media maggior.	1,4	1,2	1,1	1,1	1,1	1,2	1,2
Capofamiglia, coniuge e 1 figlio minorenni	8,2	7,4	6,1	4,9	4,8	4,7	4,7
Capofamiglia, coniuge e 2 figli minorenni	5,4	5,6	5,3	4,9	4,8	4,8	4,9
Capofamiglia, coniuge e 3 o + figli minorenni	0,8	0,9	1,1	1,1	1,2	1,2	1,2
Capofamiglia, coniuge e 1 figlio maggiorenne	10,8	10,0	8,0	6,6	6,4	6,2	6,2
Capofamiglia, coniuge e 2 o + figli maggiorenni	4,6	3,6	2,7	2,4	2,4	2,4	2,5
Capofamiglia, coniuge, figli sia maggior. che minor.	2,8	2,5	2,3	2,3	2,3	2,3	2,3
Capofamiglia, coniuge , figli ed altri parenti	3,6	3,0	2,5	2,4	2,3	2,3	2,3
Capofamiglia, coniuge , ed altri parenti	1,5	1,4	1,2	1,1	1,0	1,0	1,0
Capofamiglia ed un altro parente	2,0	1,9	1,6	1,4	1,4	1,4	1,3
Capofamiglia, figli ed altri parenti	2,9	3,0	3,5	4,0	4,1	4,3	4,4
Capofamiglia ed altri parenti	1,2	1,3	1,3	1,4	1,4	1,4	1,4
TOTALE	100,0	100,0	100,0	100,0	100,0	100,0	100,0

DEMOGRAFIA

dati circoscrizionali
e parrocchie



ANNUARIO
STATISTICO
2013

**TAV. A. 34 - POPOLAZIONE RESIDENTE NELLE CIRCOSCRIZIONI PER FAMIGLIA E CONVIVENZA, DENSITA'
- COMUNE DI MODENA - AL 31/12/2013**

CIRCOSCRIZIONE	n. fam.	totale	m	f	n. conv.	totale	m	f	TOT. POP. RESID.	SUPERFICIE (ha)	DENSITA' (ab/ha)
CENTRO STORICO - S. CATALDO	11.892	22.959	10.993	11.966	24	508	266	242	23.467	303	77,0
S. LAZZARO- MO EST - CROCETTA	21.271	47.836	23.087	24.749	18	344	156	188	48.180	4.445	11,0
B.PASTORE-S.AGNESE-S.DAMASO	27.328	60.156	28.410	31.746	20	357	129	228	60.513	5.324	11,0
S. FAUSTINO - MADONNINA	23.342	52.087	24.845	27.242	19	278	131	147	52.365	8.291	6,0
TOTALE	83.833	183.038	87.335	95.703	81	1.487	682	805	184.525	18.363	10,0

GRAF. A. 34 - POPOLAZIONE RESIDENTE NELLE CIRCOSCRIZIONI - COMUNE DI MODENA - ANNO 2013

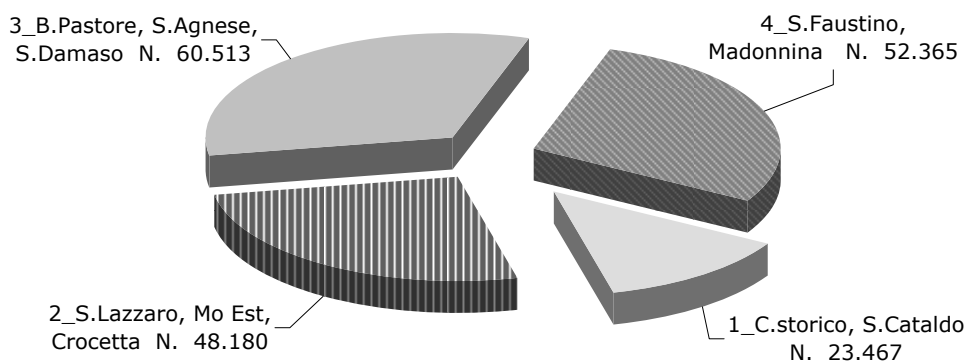

**TAV. A. 35 - FAMIGLIE PER CIRCOSCRIZIONE E NUMERO DEI COMPONENTI
- COMUNE DI MODENA - AL 31/12/2013**

CIRCOSCRIZIONI	COMPONENTI										TOTALE
	1	2	3	4	5	6	7	8	9	OLTRE	
CENTRO STORICO - S.CATALDO	6.190	2.670	1.526	990	333	112	43	15	4	9	11.892
S.LAZZARO - MO EST - CROCETTA	7.818	5.886	3.789	2.662	713	261	85	30	16	11	21.271
B.PASTORE-S.AGNESE-S.DAMASO	10.097	7.939	4.780	3.267	892	248	62	17	15	11	27.328
S.FAUSTINO - MADONNINA	8.384	6.834	4.130	2.867	786	218	76	29	10	8	23.342
TOTALE	32.489	23.329	14.225	9.786	2.724	839	266	91	45	39	83.833

**TAV. A. 36 - POPOLAZIONE RESIDENTE PER CIRCOSCRIZIONE E CLASSI DI ETA'
- COMUNE DI MODENA - AL 31/12/2013**

CIRCOSCRIZIONI	00-02	03-05	06-10	11-13	14-34	35-54	55-64	65 e +	TOTALE
CENTRO STORICO - S.CATALDO	716	718	973	554	5.570	7.656	2.620	4.660	23.467
S.LAZZARO - MO EST - CROCETTA	1.368	1.401	2.267	1.357	10.141	14.819	6.024	10.803	48.180
B.PASTORE-S.AGNESE-S.DAMASO	1.530	1.634	2.681	1.612	12.242	18.019	7.742	15.053	60.513
S.FAUSTINO - MADONNINA	1.390	1.457	2.448	1.456	10.338	16.203	6.314	12.759	52.365
TOTALE	5.004	5.210	8.369	4.979	38.291	56.697	22.700	43.275	184.525

TAV. A. 37 - POPOLAZIONE RESIDENTE PER CIRCOSCRIZIONI, SESSO, STATO CIVILE E CLASSI DI ETA'
- COMUNE DI MODENA - AL 31/12/2013

1 - CENTRO STORICO - S.CATALDO

CLASSI DI ETA'	SCONOSCIUTO			CELIBI-NUBILI			CONIUGATI			VEDOVI			DIVORZIATI			TOTALE		
	m	f	tot	m	f	tot	m	f	tot	m	f	tot	m	f	tot	m	f	tot
0 - 4	7	4	11	613	576	1.189	-	-	-	-	-	-	-	-	-	620	580	1.200
5 - 9	31	31	62	484	485	969	-	-	-	-	-	-	-	-	-	515	516	1.031
10 - 14	46	44	90	426	393	819	-	-	-	-	-	-	-	-	-	472	437	909
15 - 19	86	52	138	451	383	834	-	2	2	-	-	-	-	-	-	537	437	974
20 - 24	132	82	214	472	413	885	16	54	70	-	-	-	-	-	-	620	549	1.169
25 - 29	146	98	244	508	421	929	93	180	273	-	-	-	-	5	5	747	704	1.451
30 - 34	158	81	239	518	433	951	244	356	600	-	1	1	1	5	6	921	876	1.797
35 - 39	115	97	212	508	390	898	373	483	856	1	3	4	11	37	48	1.008	1.010	2.018
40 - 44	102	90	192	360	329	689	509	501	1.010	-	7	7	27	59	86	998	986	1.984
45 - 49	58	76	134	318	292	610	559	505	1.064	3	18	21	44	89	133	982	980	1.962
50 - 54	33	68	101	233	221	454	489	503	992	6	20	26	46	73	119	807	885	1.692
55 - 59	21	64	85	142	190	332	463	405	868	8	23	31	50	68	118	684	750	1.434
60 - 64	13	40	53	105	141	246	365	352	717	16	53	69	44	57	101	543	643	1.186
65 - 69	2	18	20	73	97	170	357	344	701	22	63	85	30	70	100	484	592	1.076
70 - 74	10	14	24	45	77	122	307	304	611	27	129	156	29	29	58	418	553	971
75 - 79	3	6	9	33	79	112	249	229	478	32	184	216	16	26	42	333	524	857
80 - 84	3	3	6	22	63	85	242	111	353	47	282	329	4	21	25	318	480	798
85 - 89	1	2	3	16	57	73	89	63	152	44	260	304	1	10	11	151	392	543
90 - 94	1	-	1	8	39	47	43	13	56	36	190	226	1	4	5	89	246	335
95 - 99	-	-	-	1	5	6	5	1	6	5	41	46	-	2	2	11	49	60
100 e +	-	-	-	-	6	6	-	-	-	1	13	14	-	-	-	1	19	20
TOTALE	968	870	1.838	5.336	5.090	10.426	4.403	4.406	8.809	248	1.287	1.535	304	555	859	11.259	12.208	23.467

2 - S.LAZZARO - MODENA EST - CROCIETTA

CLASSI DI ETA'	SCONOSCIUTO			CELIBI-NUBILI			CONIUGATI			VEDOVI			DIVORZIATI			TOTALE		
	m	f	tot	m	f	tot	m	f	tot	m	f	tot	m	f	tot	m	f	tot
0 - 4	5	10	15	1.170	1.121	2.291	-	-	-	-	-	-	-	-	-	1.175	1.131	2.306
5 - 9	30	34	64	1.156	1.068	2.224	-	-	-	-	-	-	-	-	-	1.186	1.102	2.288
10 - 14	68	66	134	1.049	1.011	2.060	-	-	-	-	-	-	-	-	-	1.117	1.077	2.194
15 - 19	102	65	167	1.047	893	1.940	1	1	2	-	-	-	-	-	-	1.150	959	2.109
20 - 24	138	95	233	1.051	923	1.974	11	79	90	-	-	-	-	1	1	1.200	1.098	2.298
25 - 29	152	110	262	1.033	763	1.796	113	344	457	-	1	1	2	5	7	1.300	1.223	2.523
30 - 34	175	104	279	814	607	1.421	443	649	1.092	1	4	5	7	12	19	1.440	1.376	2.816
35 - 39	165	110	275	709	554	1.263	851	1.070	1.921	2	3	5	21	53	74	1.748	1.790	3.538
40 - 44	92	85	177	690	483	1.173	1.147	1.251	2.398	3	12	15	56	81	137	1.988	1.912	3.900
45 - 49	65	71	136	470	397	867	1.305	1.272	2.577	6	34	40	86	131	217	1.932	1.905	3.837
50 - 54	40	91	131	345	325	670	1.195	1.230	2.425	10	60	70	108	140	248	1.698	1.846	3.544
55 - 59	17	80	97	208	248	456	1.194	1.177	2.371	14	69	83	67	120	187	1.500	1.694	3.194
60 - 64	6	59	65	108	127	235	1.081	1.109	2.190	29	132	161	60	119	179	1.284	1.546	2.830
65 - 69	5	33	38	108	111	219	1.040	922	1.962	54	234	288	58	93	151	1.265	1.393	2.658
70 - 74	5	19	24	80	105	185	913	844	1.757	87	324	411	37	53	90	1.122	1.345	2.467
75 - 79	9	10	19	47	73	120	759	624	1.383	113	508	621	14	36	50	942	1.251	2.193
80 - 84	2	9	11	31	73	104	501	315	816	105	617	722	6	27	33	645	1.041	1.686
85 - 89	-	3	3	22	54	76	250	121	371	102	591	693	3	8	11	377	777	1.154
90 - 94	1	-	1	4	33	37	64	23	87	80	327	407	-	3	3	149	386	535
95 - 99	-	1	1	1	4	5	5	1	6	12	66	78	-	-	-	18	72	90
100 e +	-	-	-	-	1	1	-	-	-	7	12	19	-	-	-	7	13	20
TOTALE	1.077	1.055	2.132	10.143	8.974	19.117	10.873	11.032	21.905	625	2.994	3.619	525	882	1.407	23.243	24.937	48.180

TAV. A. 37 - POPOLAZIONE RESIDENTE PER CIRCOSCRIZIONI, SESSO, STATO CIVILE E CLASSI DI ETA'
- COMUNE DI MODENA - AL 31/12/2013

3 - BUON PASTORE - S. AGNESE - S. DAMASO

CLASSI DI ETA'	SCONOSCIUTO			CELIBI-NUBILI			CONIUGATI			VEDOVI			DIVORZIATI			TOTALE		
	m	f	tot	m	f	tot	m	f	tot	m	f	tot	m	f	tot	m	f	tot
0 - 4	3	4	7	1.346	1.275	2.621	-	-	-	-	-	-	-	-	-	1.349	1.279	2.628
5 - 9	31	24	55	1.363	1.268	2.631	-	-	-	-	-	-	-	-	-	1.394	1.292	2.686
10 - 14	45	43	88	1.318	1.263	2.581	-	-	-	-	-	-	-	-	-	1.363	1.306	2.669
15 - 19	72	66	138	1.274	1.237	2.511	-	2	2	-	-	-	-	-	-	1.346	1.305	2.651
20 - 24	131	89	220	1.286	1.243	2.529	13	63	76	-	-	-	-	1	1	1.430	1.396	2.826
25 - 29	120	129	249	1.247	1.006	2.253	151	339	490	-	-	-	1	1	2	1.519	1.475	2.994
30 - 34	128	120	248	971	751	1.722	502	750	1.252	-	3	3	5	15	20	1.606	1.639	3.245
35 - 39	123	92	215	965	694	1.659	961	1.148	2.109	1	8	9	17	54	71	2.067	1.996	4.063
40 - 44	80	89	169	771	669	1.440	1.277	1.534	2.811	3	15	18	65	116	181	2.196	2.423	4.619
45 - 49	55	109	164	540	509	1.049	1.569	1.667	3.236	9	43	52	107	181	288	2.280	2.509	4.789
50 - 54	27	136	163	370	420	790	1.563	1.665	3.228	19	46	65	105	197	302	2.084	2.464	4.548
55 - 59	21	117	138	256	276	532	1.494	1.455	2.949	23	101	124	110	165	275	1.904	2.114	4.018
60 - 64	7	73	80	171	209	380	1.373	1.457	2.830	39	170	209	85	140	225	1.675	2.049	3.724
65 - 69	4	34	38	104	97	201	1.502	1.440	2.942	78	274	352	72	124	196	1.760	1.969	3.729
70 - 74	5	16	21	91	124	215	1.305	1.212	2.517	101	468	569	47	74	121	1.549	1.894	3.443
75 - 79	5	14	19	70	87	157	1.102	864	1.966	143	712	855	21	50	71	1.341	1.727	3.068
80 - 84	1	7	8	51	102	153	693	461	1.154	170	787	957	8	27	35	923	1.384	2.307
85 - 89	1	-	1	35	71	106	343	164	507	125	873	998	4	7	11	508	1.115	1.623
90 - 94	-	-	-	4	31	35	119	33	152	90	450	540	-	4	4	213	518	731
95 - 99	-	-	-	1	7	8	7	3	10	18	93	111	-	-	-	26	103	129
100 e +	-	-	-	1	1	2	1	-	1	4	16	20	-	-	-	6	17	23
TOTALE	859	1.162	2.021	12.235	11.340	23.575	13.975	14.257	28.232	823	4.059	4.882	647	1.156	1.803	28.539	31.974	60.513

4 - S.FAUSTINO - MADONNINA

CLASSI DI ETA'	SCONOSCIUTO			CELIBI-NUBILI			CONIUGATI			VEDOVI			DIVORZIATI			TOTALE		
	m	f	tot	m	f	tot	m	f	tot	m	f	tot	m	f	tot	m	f	tot
0 - 4	8	4	12	1.213	1.165	2.378	-	-	-	-	-	-	-	-	-	1.221	1.169	2.390
5 - 9	23	28	51	1.225	1.156	2.381	-	-	-	-	-	-	-	-	-	1.248	1.184	2.432
10 - 14	49	38	87	1.211	1.107	2.318	-	-	-	-	-	-	-	-	-	1.260	1.145	2.405
15 - 19	68	55	123	1.098	1.068	2.166	-	7	7	-	-	-	-	-	-	1.166	1.130	2.296
20 - 24	120	79	199	1.100	978	2.078	12	71	83	-	-	-	-	2	2	1.232	1.130	2.362
25 - 29	117	78	195	944	803	1.747	122	287	409	1	1	2	1	6	7	1.185	1.175	2.360
30 - 34	133	92	225	834	652	1.486	416	683	1.099	-	3	3	10	21	31	1.393	1.451	2.844
35 - 39	112	92	204	782	616	1.398	860	1.071	1.931	-	8	8	22	50	72	1.776	1.837	3.613
40 - 44	65	89	154	730	558	1.288	1.261	1.442	2.703	3	14	17	58	116	174	2.117	2.219	4.336
45 - 49	48	80	128	541	461	1.002	1.437	1.545	2.982	4	32	36	126	146	272	2.156	2.264	4.420
50 - 54	23	103	126	317	299	616	1.396	1.347	2.743	19	43	62	114	173	287	1.869	1.965	3.834
55 - 59	12	83	95	207	216	423	1.136	1.202	2.338	25	92	117	96	140	236	1.476	1.733	3.209
60 - 64	8	53	61	136	152	288	1.145	1.237	2.382	39	143	182	64	128	192	1.392	1.713	3.105
65 - 69	7	29	36	117	115	232	1.279	1.264	2.543	67	256	323	47	82	129	1.517	1.746	3.263
70 - 74	11	11	22	97	76	173	1.115	1.028	2.143	103	456	559	29	61	90	1.355	1.632	2.987
75 - 79	2	10	12	76	65	141	966	730	1.696	135	602	737	22	41	63	1.201	1.448	2.649
80 - 84	4	5	9	39	58	97	601	359	960	118	671	789	3	19	22	765	1.112	1.877
85 - 89	1	2	3	23	43	66	276	138	414	128	653	781	2	6	8	430	842	1.272
90 - 94	-	-	-	12	28	40	98	37	135	78	340	418	1	3	4	189	408	597
95 - 99	-	-	-	-	1	1	8	2	10	17	67	84	-	-	-	25	70	95
100 e +	-	-	-	-	-	-	-	-	-	3	16	19	-	-	-	3	16	19
TOTALE	811	931	1.742	10.702	9.617	20.319	12.128	12.450	24.578	740	3.397	4.137	595	994	1.589	24.976	27.389	52.365

TAV. A. 38 - POPOLAZIONE RESIDENTE NON NATIVA PER LUOGO DI NASCITA E DURATA DELLA RESIDENZA - COMUNE DI MODENA - AL 31/12/2013

1 - CENTRO STORICO - S. CATALDO

DURATA DELLA RESIDENZA	ZONE DI PROVENIENZA							Estero	Movimenti d'Ufficio	TOTALE
	Comuni Cintura MO (*)	Altri Comuni Prov. MO	Altri Comuni Emilia Romagna.	Altri Comuni Italia Setten.	Altri Comuni Italia Centr.	Altri Comuni Italia Mer.-Ins.	Altri Comuni Italia Mer.-Ins.			
MENO DI 1	5	65	52	66	61	237	573	-	1.059	
DA 1 A 5	29	237	167	204	181	751	2.711	9	4.289	
DA 6 A 10	26	147	117	139	90	443	1.450	-	2.412	
DA 11 A 15	14	119	94	84	75	346	593	1	1.326	
DA 16 A 20	10	78	57	79	42	269	282	-	817	
OLTRE 20	433	1.032	602	580	274	910	302	-	4.133	
TOTALE	517	1.678	1.089	1.152	723	2.956	5.911	10	14.036	

2 - S. LAZZARO - MODENA EST - CROCETTA

DURATA DELLA RESIDENZA	ZONE DI PROVENIENZA							Estero	Movimenti d'Ufficio	TOTALE
	Comuni Cintura MO (*)	Altri Comuni Prov. MO	Altri Comuni Emilia Romagna.	Altri Comuni Italia Setten.	Altri Comuni Italia Centr.	Altri Comuni Italia Mer.-Ins.	Altri Comuni Italia Mer.-Ins.			
MENO DI 1	5	67	55	56	48	342	629	5	1.207	
DA 1 A 5	39	268	217	183	138	1.301	3.218	1	5.365	
DA 6 A 10	52	156	129	134	115	1.098	2.119	2	3.805	
DA 11 A 15	33	136	113	136	96	1.223	1.080	-	2.817	
DA 16 A 20	34	128	82	90	74	848	421	-	1.677	
OLTRE 20	2.022	2.926	1.424	1.043	591	3.425	609	-	12.040	
TOTALE	2.185	3.681	2.020	1.642	1.062	8.237	8.076	8	26.911	

3 - BUON PASTORE - S. AGNESE - S. DAMASO

DURATA DELLA RESIDENZA	ZONE DI PROVENIENZA							Estero	Movimenti d'Ufficio	TOTALE
	Comuni Cintura MO (*)	Altri Comuni Prov. MO	Altri Comuni Emilia Romagna.	Altri Comuni Italia Setten.	Altri Comuni Italia Centr.	Altri Comuni Italia Mer.-Ins.	Altri Comuni Italia Mer.-Ins.			
MENO DI 1	19	93	70	69	64	319	719	-	1.353	
DA 1 A 5	61	435	303	277	192	1.322	3.076	-	5.666	
DA 6 A 10	55	303	193	247	151	911	2.028	-	3.888	
DA 11 A 15	46	254	171	161	97	917	949	-	2.595	
DA 16 A 20	47	219	149	139	100	698	419	-	1.771	
OLTRE 20	2.332	4.998	1.890	1.332	741	2.778	626	1	14.698	
TOTALE	2.560	6.302	2.776	2.225	1.345	6.945	7.817	1	29.971	

4 - S. FAUSTINO - MADONNINA

DURATA DELLA RESIDENZA	ZONE DI PROVENIENZA							Estero	Movimenti d'Ufficio	TOTALE
	Comuni Cintura MO (*)	Altri Comuni Prov. MO	Altri Comuni Emilia Romagna.	Altri Comuni Italia Setten.	Altri Comuni Italia Centr.	Altri Comuni Italia Mer.-Ins.	Altri Comuni Italia Mer.-Ins.			
MENO DI 1	8	106	51	52	40	237	508	-	1.002	
DA 1 A 5	45	388	259	232	192	1.110	2.767	5	4.998	
DA 6 A 10	42	301	211	175	110	860	1.821	1	3.521	
DA 11 A 15	46	274	188	165	138	983	813	-	2.607	
DA 16 A 20	26	219	145	130	91	626	341	-	1.578	
OLTRE 20	1.880	3.908	1.901	1.146	654	2.362	531	-	12.382	
TOTALE	2.047	5.196	2.755	1.900	1.225	6.178	6.781	6	26.088	

(*) Comuni Cintura Modena (ex Comprensorio di Modena): Bastiglia, Bomporto, Campogalliano, Castelfranco E., Castelnuovo R., Nonantola, Ravarino, S.Cesario, Soliera, Spilamberto.

TAV. A. 40 - DATI PER CIRCOSCRIZIONI - MOVIMENTO NATURALE E MIGRATORIO, MODENA ANNO 2013
dati per 1000 abitanti

CIRCOSCRIZIONE	NATI	MORTI	EMIGRATI PER:		IMMIGRATI DA :		MOV. NELLA CIRC.
			altri comuni	altre circ. del comune	altri comuni	altre circ. del comune	
1 - CENTRO STORICO-S.CATALDO	11,5	10,7	65,5	49,7	53,8	40,6	34,3
2 - S.LAZZARO-MO EST-CROCETTA	8,6	9,8	36,6	24,0	31,3	26,3	29,5
3 - B.PASTORE-S.AGNESE-S.DAMASO	8,3	10,3	31,5	23,1	28,3	23,5	27,0
4 - S.FAUSTINO-MADONNINA	7,9	10,6	34,7	21,7	25,1	23,3	24,1
TOTALE	8,7	10,3	38,1	26,3	31,5	26,4	27,8

TAV. A. 41 - DATI PER CIRCOSCRIZIONI - INDICI STRUTTURALI POPOLAZIONE RESIDENTE AL 31/12/2013

CIRCOSCRIZIONE	Totale resid.	Eta' media	Indice Vecch.	Indice mascol.	Popol. In eta' lavor.	Indice strutt. Popol. Attiva	Indice ricambio popol. Attiva	Indice carico figli per donna	% Stranieri
1 - CENTRO STORICO-S.CATALDO	23.467	43,11	148,41	92,23	66,76	111,46	121,77	26,30	26,20
2 - S.LAZZARO-MO EST-CROCETTA	48.180	44,23	159,15	93,21	63,49	130,27	134,19	27,59	16,93
3 - B.PASTORE-S.AGNESE-S.DAMASO	60.513	45,60	188,56	89,26	61,93	137,51	140,48	25,68	12,35
4 - S.FAUSTINO-MADONNINA	52.365	45,11	176,55	91,19	61,83	140,29	135,24	26,73	12,37
TOTALE	184.525	44,79	172,15	91,20	62,92	132,47	135,06	26,56	15,32

TAV. A. 42 - DATI PER CIRCOSCRIZIONI - ETA' MEDIA RESIDENTI, IMMIGRATI, EMIGRATI - ANNO 2013

CIRCOSCRIZIONE	RESIDENTI			IMMIGRATI			EMIGRATI		
	totale femm.	totale maschi	totale popol.	totale femm.	totale maschi	totale popol.	totale femm.	totale maschi	totale popol.
1 - CENTRO STORICO-S.CATALDO	45,2	40,8	43,1	32,8	32,6	32,7	32,2	32,5	32,4
2 - S.LAZZARO-MO EST-CROCETTA	46,0	42,3	44,2	34,6	33,0	33,8	34,3	35,0	34,7
3 - B.PASTORE-S.AGNESE-S.DAMASO	47,3	43,7	45,6	34,5	33,2	33,8	34,5	32,0	33,2
4 - S.FAUSTINO-MADONNINA	46,6	43,4	45,1	34,4	34,2	34,3	18,8	25,6	22,6
TOTALE	46,5	42,9	44,8	34,1	33,2	33,7	29,9	31,2	30,6

TAV. A. 43 - DATI PER CIRCOSCRIZIONI - TRASFERIMENTI ALL'INTERNO DEL COMUNE - ANNO 2013

CIRCOSCRIZIONE DI PROVENIENZA	CIRCOSCRIZIONE DI DESTINAZIONE				TOTALE
	1	2	3	4	
1 - CENTRO STORICO-S.CATALDO	813	392	424	362	1.991
2 - S.LAZZARO-MO EST-CROCETTA	344	1.426	496	317	2.583
3 - B.PASTORE-S.AGNESE-S.DAMASO	320	530	1.637	548	3.035
4 - S.FAUSTINO-MADONNINA	298	344	500	1.266	2.408
TOTALE	1.775	2.692	3.057	2.493	10.017

**TAV. A. 44 - DATI PER PARROCCHIE - INDICI STRUTTURALI DELLA POPOLAZIONE RESIDENTE
- COMUNE DI MODENA - AL 31/12/2013**

DENOMINAZIONE DELLA PARROCCHIA	TOTALE RESIDENTI	ETA' MEDIA	INDICE VECCHI AIA	INDICE MASCOL.	POPOL. IN ETA' LAVOR.	INDICE STRUT. POPOL. ATTIVA	INDICE RICAMBI O POPOL. ATTIVA	INDICE CARICO FIGLI PER DONNA	% STRANIERI	% RESID. OVER 75
01-MADONNA ADDOLOR.	3.278	46,0	206,0	84,5	61,2	113,1	116,3	28,6	21,5	16,1
02-ALBARETO	2.961	43,6	139,0	99,0	65,2	155,4	138,0	26,1	10,5	9,8
03-BAGGIOVARA	3.205	42,3	117,5	90,9	65,5	153,4	119,3	26,6	6,1	8,7
04-CITTANOVA	1.488	42,8	136,2	93,8	64,5	130,5	96,1	26,6	10,9	10,0
05-COGNENTO	2.974	44,7	160,4	94,9	61,7	157,9	163,1	24,7	4,4	9,7
06-COLLEGARA	1.940	47,4	229,0	94,8	63,7	184,1	176,8	20,8	4,5	10,9
07-COLLEGAROLA	877	45,8	182,1	98,0	60,4	145,4	155,3	25,2	12,5	13,3
08-DUOMO	3.699	40,0	98,7	98,3	71,1	102,0	91,8	24,1	29,1	7,0
09-FRETO	2.306	45,4	176,7	95,4	62,5	150,0	160,7	21,8	8,5	11,8
10-GANACETO	1.072	43,3	131,2	100,4	63,3	164,2	132,0	25,3	7,9	9,1
11-LESIGNANA	1.091	46,2	187,8	100,6	61,0	159,8	197,4	30,1	6,0	11,6
13-MADONNA PELLEGRINA	6.903	45,3	185,6	90,2	62,4	119,1	133,6	27,0	20,8	14,5
14-MADONNINA	6.683	44,9	172,0	94,6	61,9	147,0	124,6	26,6	11,3	12,6
15-MARZAGLIA	1.197	45,6	204,6	97,9	66,9	149,5	168,1	24,4	10,1	10,8
16-POLICLINICO	1	79,0	.	.	-	.	.	.	-	100,0
17-PORTILE	1.682	42,5	123,8	87,3	64,7	140,4	106,5	23,1	5,5	7,9
18-S.AGNESE	7.665	45,3	187,6	84,5	62,3	125,5	126,1	26,1	19,0	13,9
19-S.AGOSTINO	4.533	43,5	153,0	91,9	67,0	115,7	129,6	27,0	25,8	11,3
20-S.ANNA (TORRAZZI)	1.493	45,3	190,6	100,4	62,6	137,9	109,1	27,5	14,1	12,6
21-S.ANTONIO (CITTADELLA)	5.434	44,7	176,6	93,9	63,3	119,1	127,9	27,1	23,5	13,7
23-S.BENEDETTO	3.992	45,5	223,2	93,6	65,8	126,3	140,2	20,8	13,0	11,8
24-S.BIAGIO	2.125	43,5	158,0	86,9	66,7	109,8	153,3	25,9	20,2	10,5
25-SACRO CUORE	4.933	43,4	143,2	97,2	63,5	124,1	124,6	31,4	18,9	12,0
26-S.DAMASO	1.730	43,7	146,4	92,9	62,5	125,0	140,0	28,7	16,0	11,4
28-S.DONNINO	850	44,3	171,4	91,9	62,0	138,5	73,2	23,4	12,9	11,3
29-SACRA FAMIGLIA	8.056	47,3	220,4	86,8	59,3	146,8	162,5	27,4	10,9	15,3
30-S.FAUSTINO	8.825	43,9	155,8	89,1	62,0	120,8	121,7	31,5	23,1	13,0
31-S.FRANCESCO	2.885	44,1	167,9	81,2	66,5	120,0	136,8	22,8	23,3	11,7
32-S.GIOVANNI BOSCO	4.864	46,4	203,7	84,4	59,2	127,4	126,4	24,9	14,4	15,5
33-S.GIOVANNI EVANGELISTA	6.195	42,4	130,4	97,6	63,7	117,1	105,1	28,8	28,2	10,8
35-S.LAZZARO	5.981	44,4	172,7	93,1	64,2	122,1	127,3	24,5	16,7	11,3
36-S.MARIA DI MUGNANO	1.023	37,8	55,7	105,8	69,4	142,3	72,0	23,7	3,0	5,2
37-S.MARTINO DI MUGNANO	303	43,7	140,4	106,1	62,7	146,8	100,0	43,8	7,9	10,9
38-S.MATTEO	240	44,4	176,0	116,2	71,3	140,9	108,3	32,5	12,1	11,3
39-S.PANCRAZIO	443	46,5	231,1	102,3	66,4	149,2	176,2	17,7	9,0	9,5
40-S.PAOLO	3.409	45,3	193,1	90,9	62,8	142,6	96,4	24,5	9,9	12,1
41-S.PIETRO	2.286	45,2	180,4	84,5	64,9	120,5	183,3	25,6	18,7	13,6
42-S.PIO X	9.090	45,8	196,6	84,2	61,0	116,7	125,5	27,8	20,3	15,6
43-S.RITA	3.641	48,7	268,0	91,7	58,1	151,1	207,2	27,1	9,4	15,8
44-S.TERESA	8.971	47,1	223,3	86,6	60,5	153,1	185,3	23,5	9,7	12,8
45-SALICETA S.GIULIANO	5.557	42,1	115,1	94,4	64,7	129,2	117,6	34,4	6,8	10,1
46-SALICETO PANARO	7.786	45,1	169,3	94,4	63,1	147,7	162,7	25,3	8,4	10,9
47-SPIRITO SANTO	5.854	45,6	184,7	88,9	62,1	146,5	122,2	23,9	10,6	13,7
48-SS. CROCEFISSO	8.562	43,4	140,2	93,2	65,6	136,2	149,1	28,7	16,0	9,9
49-TEMPIO	3.935	41,7	124,4	99,2	67,0	104,3	101,8	30,1	32,1	10,3
50-VILLANOVA	1.643	41,9	105,1	91,3	65,6	147,6	123,8	26,6	2,9	8,2
51-GESU' REDENTORE	10.864	47,2	228,8	89,8	59,3	154,1	150,8	23,1	9,6	13,3
TOTALE	184.525	44,8	172,2	91,2	62,9	132,5	135,1	26,6	15,3	12,3

**TAV. A. 45 - DATI PER PARROCCHIE - ALCUNI INDICATORI DELLA STRUTTURA FAMILIARE -
COMUNE DI MODENA - AL 31/12/2013**

DENOMINAZIONE DELLA PARROCCHIA	N° DI FAMIGLIE	ETA' MEDIA C.F.	N. MEDIO COMP. PER FAM.	% FAM. CON COMP. < DI 6 ANNI	% FAM. CON COMP. > DI 64 ANNI
01-MADONNA ADDOLOR.	1.506	57,5	2,1	9,5	39,9
02-ALBARETO	1.181	57,1	2,5	10,4	36,0
03-BAGGIOVARA	1.312	54,8	2,4	12,0	31,4
04-CITTANOVA	608	56,2	2,5	12,3	36,8
05-COGNENTO	1.188	58,2	2,5	10,1	40,2
06-COLLEGARA	839	59,0	2,3	6,7	42,6
07-COLLEGAROLA	386	59,0	2,3	8,8	41,5
08-DUOMO	1.894	49,7	1,8	9,5	22,0
09-FRETO	999	57,4	2,3	8,7	39,0
10-GANACETO	430	56,3	2,5	10,9	37,2
11-LESIGNANA	453	58,8	2,4	9,5	43,5
13-MADONNA PELLEGRINA	3.311	56,8	2,1	9,4	37,0
14-MADONNINA	2.893	57,4	2,3	9,6	39,4
15-MARZAGLIA	528	57,1	2,3	9,3	37,7
16-POLICLINICO	-	-	-	.	.
17-PORTILE	654	55,8	2,5	11,9	34,7
18-S.AGNESE	3.746	56,4	2,0	9,3	36,5
19-S.AGOSTINO	2.402	52,9	1,9	9,7	28,6
20-S.ANNA (TORRAZZI)	654	57,0	2,3	9,6	38,5
21-S.ANTONIO (CITTADELLA)	2.455	55,5	2,1	10,1	34,8
23-S.BENEDETTO	1.811	56,8	2,2	7,8	38,0
24-S.BIAGIO	1.141	53,1	1,8	8,2	29,8
25-SACRO CUORE	2.113	56,0	2,3	12,3	36,9
26-S.DAMASO	755	55,0	2,3	11,0	35,4
28-S.DONNINO	334	58,9	2,6	9,9	43,1
29-SACRA FAMIGLIA	3.661	58,5	2,2	9,3	42,2
30-S.FAUSTINO	4.300	55,5	2,1	11,0	35,3
31-S.FRANCESCO	1.508	54,1	1,9	9,0	32,0
32-S.GIOVANNI BOSCO	2.278	57,9	2,1	8,8	40,5
33-S.GIOVANNI EVANGELISTA	2.692	54,9	2,3	11,1	33,7
35-S.LAZZARO	2.791	55,4	2,1	9,2	35,9
36-S.MARIA DI MUGNANO	387	51,4	2,7	12,7	21,2
37-S.MARTINO DI MUGNANO	101	52,9	2,8	19,8	29,7
38-S.MATTEO	95	54,0	2,4	12,6	28,4
39-S.PANCRAZIO	197	57,2	2,2	6,6	37,6
40-S.PAOLO	1.568	57,4	2,2	8,8	39,1
41-S.PIETRO	1.214	54,1	1,9	8,9	30,8
42-S.PIO X	4.404	57,1	2,0	9,4	38,5
43-S.RITA	1.702	59,6	2,1	8,0	45,1
44-S.TERESA	3.933	60,2	2,3	8,1	44,4
45-SALICETA S.GIULIANO	2.332	53,6	2,3	13,5	29,9
46-SALICETO PANARO	3.271	57,6	2,4	9,8	38,2
47-SPIRITO SANTO	2.637	58,2	2,2	9,4	39,3
48-SS. CROCEFISSO	3.694	55,4	2,3	11,0	33,1
49-TEMPIO	1.901	52,5	2,0	11,0	28,9
50-VILLANOVA	644	54,8	2,6	12,7	30,6
51-GESU' REDENTORE	4.929	59,3	2,2	8,0	43,8
TOTALE	83.832	56,5	2,2	9,7	36,8

TAV. A. 46 - DATI PER PARROCCHIE - FAMIGLIE RESIDENTI PER TIPOLOGIA FAMILIARE - AL 31/12/2013

dati percentuali

DENOMINAZIONE DELLA PARROCCHIA	TIPOLOGIA FAMILIARE									TOTALE
	A1	B1	B2	B3	B4	C1	C2	C3	C9	
01-MADONNA ADDOLOR.	42,9	15,7	18,8	2,6	1,1	8,8	4,2	5,9	0,1	100,0
02-ALBARETO	28,6	18,3	28,9	3,9	1,5	8,8	6,2	3,8	.	100,0
03-BAGGIOVARA	31,5	16,2	28,7	3,1	1,1	8,2	5,7	5,4	.	100,0
04-CITTANOVA	28,6	17,1	25,2	3,9	1,2	8,6	9,2	6,3	.	100,0
05-COGNENTO	26,6	20,4	30,4	3,0	0,8	9,7	5,1	3,8	0,1	100,0
06-COLLEGARA	30,9	22,0	23,8	2,0	1,3	8,8	5,6	5,2	0,4	100,0
07-COLLEGAROLA	33,9	17,3	22,7	2,3	0,8	10,6	5,4	6,7	0,3	100,0
08-DUOMO	55,5	8,6	13,9	1,7	0,8	7,4	3,4	8,3	0,4	100,0
09-FRETO	31,0	21,2	23,1	2,9	0,7	9,3	6,0	5,7	0,1	100,0
10-GANACETO	29,5	18,4	25,1	3,5	0,9	7,2	7,7	7,7	.	100,0
11-LESIGNANA	28,5	21,6	26,0	4,2	1,3	8,2	4,4	5,7	.	100,0
13-MADONNA PELLEGRINA	43,7	15,6	19,4	1,8	1,0	9,1	3,7	5,7	-	100,0
14-MADONNINA	32,9	19,1	26,1	2,6	0,8	8,9	4,5	4,9	-	100,0
15-MARZAGLIA	33,0	18,4	21,8	3,4	1,7	8,3	8,3	5,1	.	100,0
16-POLICLINICO	100,0	100,0
17-PORTILE	28,8	16,2	29,9	3,5	0,9	8,7	6,7	5,0	0,3	100,0
18-S.AGNESE	45,3	14,4	18,8	1,9	0,7	8,8	3,8	6,3	0,1	100,0
19-S.AGOSTINO	54,1	10,5	12,6	1,6	0,7	8,7	4,0	7,7	0,1	100,0
20-S.ANNA (TORRAZZI)	34,6	19,9	22,5	4,1	1,8	6,3	6,0	4,9	.	100,0
21-S.ANTONIO (CITTADELLA)	43,2	15,2	18,2	3,5	0,8	8,3	4,1	6,5	0,2	100,0
23-S.BENEDETTO	36,4	19,8	23,6	1,7	0,4	8,7	3,9	5,2	0,3	100,0
24-S.BIAGIO	55,5	10,7	13,2	1,6	0,3	9,7	2,9	5,9	0,2	100,0
25-SACRO CUORE	35,8	16,4	22,0	3,7	1,3	9,2	5,0	6,5	0,2	100,0
26-S.DAMASO	35,3	17,7	25,0	2,9	1,7	5,3	5,2	6,7	0,1	100,0
28-S.DONNINO	24,6	20,4	21,3	7,5	1,2	11,7	6,9	6,6	.	100,0
29-SACRA FAMIGLIA	36,8	20,0	23,4	2,0	1,1	7,9	3,9	4,9	-	100,0
30-S.FAUSTINO	44,7	14,3	18,4	2,0	0,8	9,1	4,2	6,5	-	100,0
31-S.FRANCESCO	51,4	10,5	15,0	1,7	0,6	8,7	3,4	8,5	0,2	100,0
32-S.GIOVANNI BOSCO	41,0	18,0	20,1	2,0	0,8	9,2	3,3	5,4	0,2	100,0
33-S.GIOVANNI EVANGELISTA	37,3	15,1	22,1	3,3	1,4	8,8	4,4	7,5	-	100,0
35-S.LAZZARO	39,9	16,2	21,9	1,9	0,9	9,1	4,4	5,8	-	100,0
36-S.MARIA DI MUGNANO	25,8	13,4	37,5	3,6	0,5	8,5	4,9	5,7	.	100,0
37-S.MARTINO DI MUGNANO	26,2	10,7	27,2	9,7	2,9	6,8	9,7	4,9	1,9	100,0
38-S.MATTEO	32,0	10,3	22,7	5,2	.	12,4	6,2	9,3	2,1	100,0
39-S.PANCRAZIO	34,5	16,8	21,3	2,5	2,5	10,7	4,6	7,1	.	100,0
40-S.PAOLO	37,1	17,6	22,5	2,0	0,8	11,9	3,5	4,6	.	100,0
41-S.PIETRO	52,9	10,9	14,5	1,2	0,7	9,2	3,0	7,5	0,2	100,0
42-S.PIO X	45,1	15,0	18,7	1,9	0,8	8,5	3,2	6,7	0,1	100,0
43-S.RITA	36,2	21,9	20,9	1,7	1,4	7,9	4,8	5,2	0,1	100,0
44-S.TERESA	32,1	21,4	23,8	2,1	1,0	10,9	4,7	4,0	-	100,0
45-SALICETA S.GIULIANO	32,9	16,3	26,6	2,3	0,6	8,5	6,2	6,5	0,2	100,0
46-SALICETO PANARO	29,6	20,6	27,2	2,4	0,9	9,2	5,6	4,5	0,1	100,0
47-SPIRITO SANTO	35,1	19,3	22,7	1,6	1,2	10,1	4,7	5,3	.	100,0
48-SS. CROCEFISSO	34,0	17,3	26,4	2,1	1,1	8,6	4,3	6,3	-	100,0
49-TEMPIO	48,5	10,6	17,1	2,8	1,3	7,7	4,3	7,7	0,1	100,0
50-VILLANOVA	24,7	20,2	29,5	2,8	0,8	7,8	9,9	4,3	0,2	100,0
51-GESU' REDENTORE	33,9	23,1	22,4	1,7	1,1	10,0	3,6	4,1	-	100,0
TOTALE	38,7	17,0	21,8	2,3	1,0	8,9	4,4	5,8	0,1	100,0

A1=Capofamiglia

B1=Capofamiglia e coniuge

B2=Capofamiglia, coniuge e figli

B3=Capofamiglia, coniuge, figli ed altri parenti

B4=Capofamiglia, coniuge, ed altri parenti

C1=Capofamiglia e figli

C2=Capofamiglia, figli ed altri parenti

C3=Capofamiglie ed altri parenti

C9=In convivenza

TAV. A. 47 - DATI PER PARROCCHIE - RESIDENTI PER LUOGO DI NASCITA - AL 31/12/2013

dati percentuali

DENOMINAZIONE DELLA PARROCCHIA	LUOGO DI NASCITA								TOTALE
	Modena	Altri Comuni Prov. Modena	Altri Comuni E.R.	Altri Comuni Italia Setten.	Altri Comuni Italia Centr.	Altri Comuni Italia Mer-Ins.	Unione Europea	Extra Comun.	
01-MADONNA ADDOLOR.	40,4	12,4	5,4	3,4	2,4	14,6	1,1	20,4	100,0
02-ALBARETO	48,3	18,2	5,8	3,1	1,7	12,4	0,5	10,1	100,0
03-BAGGIOVARA	47,8	20,2	7,3	3,0	2,5	10,5	0,8	7,8	100,0
04-CITTANOVA	48,6	16,9	8,3	2,9	2,1	9,2	0,8	11,2	100,0
05-COGNENTO	53,4	19,2	7,7	4,0	1,5	8,1	1,0	4,9	100,0
06-COLLEGARA	51,3	20,8	7,3	3,6	1,0	9,6	0,7	5,7	100,0
07-COLLEGAROLA	53,0	16,9	6,6	3,1	1,8	7,6	0,3	10,6	100,0
08-DUOMO	33,5	11,8	5,5	5,1	3,9	12,2	1,8	26,2	100,0
09-FRETO	48,8	17,9	6,0	3,1	2,3	12,2	0,3	9,3	100,0
10-GANACETO	42,4	25,5	6,2	3,3	1,7	11,6	0,8	8,6	100,0
11-LESIGNANA	46,3	21,4	9,3	4,2	1,7	10,0	0,5	6,6	100,0
13-MADONNA PELLEGRINA	40,7	15,0	6,0	4,4	2,3	11,2	0,7	19,7	100,0
14-MADONNINA	44,8	15,7	6,3	3,8	2,8	15,0	0,6	11,0	100,0
15-MARZAGLIA	41,9	13,9	15,3	2,2	2,9	12,3	0,6	11,0	100,0
16-POLICLINICO	.	100,0	100,0
17-PORTILE	56,5	19,0	6,3	2,7	2,2	6,1	1,1	6,0	100,0
18-S.AGNESE	41,8	13,3	5,7	4,6	3,4	12,5	0,7	18,0	100,0
19-S.AGOSTINO	37,3	11,5	6,0	4,8	3,1	12,9	1,1	23,3	100,0
20-S.ANNA (TORRAZZI)	44,3	16,7	4,8	2,4	1,5	15,7	0,7	13,7	100,0
21-S.ANTONIO (CITTADELLA)	37,9	13,2	5,6	4,0	2,1	14,8	0,6	21,9	100,0
23-S.BENEDETTO	44,4	17,1	5,5	3,4	2,6	13,2	0,6	13,3	100,0
24-S.BIAGIO	40,1	13,1	6,4	6,6	3,2	9,8	1,1	19,7	100,0
25-SACRO CUORE	41,0	14,2	4,1	3,1	1,7	16,9	0,7	18,4	100,0
26-S.DAMASO	49,2	17,8	4,6	3,4	1,4	8,2	0,8	14,6	100,0
28-S.DONNINO	47,4	19,3	6,9	2,7	2,1	8,0	0,8	12,7	100,0
29-SACRA FAMIGLIA	46,5	19,2	5,1	3,6	2,1	12,1	0,6	11,0	100,0
30-S.FAUSTINO	40,7	13,9	5,6	3,9	2,2	11,9	0,7	21,1	100,0
31-S.FRANCESCO	37,9	13,2	5,8	5,4	3,2	12,4	1,5	20,8	100,0
32-S.GIOVANNI BOSCO	46,2	16,4	5,7	4,2	2,2	10,3	0,8	14,2	100,0
33-S.GIOVANNI EVANGELISTA	34,0	11,4	4,1	3,0	2,0	20,1	0,7	24,7	100,0
35-S.LAZZARO	37,7	12,6	5,0	3,5	2,4	21,8	0,7	16,4	100,0
36-S.MARIA DI MUGNANO	51,6	15,2	5,5	4,3	2,1	15,4	1,4	4,5	100,0
37-S.MARTINO DI MUGNANO	46,9	25,1	7,6	3,0	5,3	3,3	2,0	6,9	100,0
38-S.MATTEO	42,9	24,2	2,5	7,5	1,7	8,8	0,8	11,7	100,0
39-S.PANCRAZIO	49,0	19,9	6,1	3,2	2,5	10,8	0,5	8,1	100,0
40-S.PAOLO	43,9	16,0	7,3	5,4	3,3	12,5	0,8	10,8	100,0
41-S.PIETRO	38,6	13,8	7,1	6,5	4,1	10,6	1,3	18,0	100,0
42-S.PIO X	37,3	12,0	5,2	4,5	3,0	18,1	0,5	19,4	100,0
43-S.RITA	48,0	19,7	6,8	3,9	1,9	9,4	0,8	9,4	100,0
44-S.TERESA	45,5	19,2	5,5	3,5	2,4	13,5	0,4	10,1	100,0
45-SALICETA S.GIULIANO	51,3	17,1	5,7	3,7	2,1	11,7	0,8	7,6	100,0
46-SALICETO PANARO	46,1	17,1	6,2	3,8	2,5	14,7	0,6	9,1	100,0
47-SPIRITO SANTO	46,1	18,2	6,0	3,6	2,3	12,7	0,6	10,5	100,0
48-SS. CROCEFISSO	42,4	13,7	5,3	3,1	2,3	17,3	0,6	15,5	100,0
49-TEMPPIO	32,9	9,7	4,8	5,0	2,8	13,4	0,9	30,5	100,0
50-VILLANOVA	49,6	18,7	5,4	4,2	2,4	14,3	0,5	4,8	100,0
51-GESU' REDENTORE	46,5	17,7	7,3	3,8	2,7	11,5	0,7	9,8	100,0
TOTALE	43,2	15,6	5,9	3,9	2,4	13,4	0,7	14,8	100,0

TAV. A. 48 - DATI PER PARROCCHIE - MOVIMENTO NATURALE E MIGRATORIO - ANNO 2013
dati per 1000 abitanti

DENOMINAZIONE DELLA PARROCCHIA	NATI	MORTI	EMIGRATI DA :		IMMIGRATI DA :		MOVIMENTI NELLA PARROC.
			altri comuni	altre parroc. del comune	altri comuni	altre parroc. del comune	
01-MADONNA ADDOLOR.	11,5	13,9	42,8	61,8	32,5	49,1	9,6
02-ALBARETO	6,4	8,4	22,2	24,2	24,8	21,8	8,4
03-BAGGIOVARA	7,5	4,4	31,3	16,0	24,7	24,4	13,1
04-CITTANOVA	8,6	8,6	49,5	32,3	29,0	13,2	13,2
05-COGNENTO	5,7	8,1	20,2	12,8	13,5	26,6	8,1
06-COLLEGARA	4,1	9,8	25,2	12,9	17,0	23,2	10,8
07-COLLEGAROLA	7,8	17,9	31,3	54,8	21,3	38,0	13,4
08-DUOMO	13,3	8,8	81,7	81,2	68,4	63,1	16,8
09-FRETO	4,8	12,5	25,0	32,4	27,2	30,2	9,5
10-GANACETO	3,7	11,1	50,6	17,5	28,6	22,1	16,6
11-LESIGNANA	11,9	11,9	32,9	21,9	24,6	21,9	16,4
13-MADONNA PELLEGRINA	8,9	11,5	43,7	58,6	41,4	43,4	14,9
14-MADONNINA	8,9	9,7	32,4	27,5	19,5	28,7	13,1
15-MARZAGLIA	6,6	9,9	36,4	23,1	19,8	17,4	29,7
16-POLICLINICO
17-PORTILE	9,7	9,1	21,7	8,4	31,4	27,7	12,7
18-S.AGNESE	8,3	12,1	44,3	52,7	40,1	53,6	13,8
19-S.AGOSTINO	12,0	10,7	68,2	71,1	53,4	61,7	13,3
20-S.ANNA (TORRAZZI)	4,7	11,3	40,0	41,3	28,6	48,6	10,0
21-S.ANTONIO (CITTADELLA)	9,1	15,2	53,0	53,8	43,9	58,7	15,9
23-S.BENEDETTO	7,7	10,4	43,1	41,4	35,9	29,7	14,6
24-S.BIAGIO	11,1	6,0	70,8	77,7	67,1	48,1	18,0
25-SACRO CUORE	12,4	11,4	45,6	32,8	42,1	43,6	11,0
26-S.DAMASO	9,8	7,5	40,5	29,5	33,0	37,1	24,9
28-S.DONNINO	10,5	12,8	30,3	21,0	15,1	17,5	5,8
29-SACRA FAMIGLIA	7,9	10,0	27,6	35,2	25,4	35,9	9,4
30-S.FAUSTINO	10,3	10,9	46,2	45,1	34,6	57,3	15,5
31-S.FRANCESCO	8,6	8,9	59,8	71,1	40,2	72,8	10,0
32-S.GIOVANNI BOSCO	8,4	17,2	28,7	42,8	27,7	46,3	11,5
33-S.GIOVANNI EVANGELISTA	9,7	7,8	47,0	43,1	37,8	51,7	18,1
35-S.LAZZARO	8,9	8,9	39,3	58,9	28,4	46,8	13,4
36-S.MARIA DI MUGNANO	5,8	1,2	30,2	36,1	34,9	26,7	24,4
37-S.MARTINO DI MUGNANO	3,2	12,9	80,7	16,1	29,0	32,3	3,2
38-S.MATTEO	16,8	16,8	33,6	25,2	25,2	50,4	4,2
39-S.PANCRAZIO	2,2	17,8	35,6	40,0	31,1	26,7	-
40-S.PAOLO	6,3	11,8	40,9	39,7	25,1	27,1	11,8
41-S.PIETRO	13,5	12,2	62,6	70,9	51,3	63,1	7,4
42-S.PIO X	9,9	10,6	42,0	44,2	37,8	42,3	19,2
43-S.RITA	8,5	7,9	30,4	40,0	26,8	40,3	9,0
44-S.TERESA	6,8	11,1	23,1	27,0	17,7	28,4	10,7
45-SALICETA S.GIULIANO	14,1	8,8	19,9	26,8	25,4	46,9	13,5
46-SALICETO PANARO	5,6	11,7	23,9	31,4	24,0	34,0	9,0
47-SPIRITO SANTO	7,4	9,6	22,6	34,8	20,7	43,9	11,0
48-SS. CROCEFISSO	8,3	8,4	34,7	36,8	25,8	44,9	12,6
49-TEMPIO	12,4	7,8	60,3	63,8	53,7	53,5	9,3
50-VILLANOVA	6,7	8,6	25,1	7,3	15,3	26,3	17,7
51-GESU' REDENTORE	5,7	9,0	26,2	31,4	19,3	27,4	8,8
TOTALE	8,7	10,3	38,1	41,0	31,5	41,3	12,8

PREZZI



ANNUARIO
STATISTICO
2013

I PREZZI AL CONSUMO

La rilevazione dei prezzi al consumo (IPC) che misura l'inflazione, cioè: "quel processo di aumento del livello generale dei prezzi dell'insieme dei beni e servizi (chiamato paniere) destinati al consumo delle famiglie", prevista dalla legislazione e disciplinata da norme emanate dall'ISTAT, è affidata agli uffici di Statistica dei Comuni capoluogo di provincia a cui compete la raccolta, l'elaborazione ed ogni altra operazione necessaria. Le rilevazioni, pertanto, si configurano come atto dovuto per le Amministrazioni comunali interessate.

La rilevazione dei prezzi al consumo viene effettuata considerando un certo numero di beni e servizi (il cosiddetto "**paniere**"), opportunamente selezionato al fine di essere il più rappresentativo possibile. Con essa si perseguono due obiettivi: conoscere il livello dei prezzi e misurare le loro variazioni nel tempo. Questi obiettivi vengono raggiunti attraverso il calcolo di appropriati indicatori statistici.

Gli indicatori che consentono di conoscere il livello dei prezzi sono costituiti **dalle medie delle quotazioni di prezzo rilevate**, ottenute attraverso la media geometrica delle diverse quotazioni riferite ad un medesimo bene o servizio, rilevate presso più punti di osservazione della stessa città, scelti tra i più rappresentativi per ubicazione e clientela.

Non tutti i beni e i servizi che entrano nel paniere presentano la stessa importanza nei consumi della popolazione. Da qui la necessità di misurare il livello dei prezzi e la loro dinamica attraverso un sistema di pesi che consenta di elaborare tali indicatori tenendo conto della diversa rilevanza che i singoli prodotti assumono sulla spesa complessiva delle famiglie.

Gli indicatori impiegati per misurare le variazioni dei prezzi nel tempo sono i **numeri indici**.

Da gennaio 2011 viene adottato un nuovo e più articolato schema di classificazione dei consumi COICOP (*Classification of Individual Consumption by Purpose*) che recepisce, con alcuni adattamenti, la proposta di revisione della classificazione in discussione in ambito europeo. Il nuovo schema classificatorio, adottato per tutti gli indici, ha introdotto due nuovi livelli di disaggregazione inferiore: le *sottoclassi di prodotto* e i *segmenti di consumo*, che rappresentano il massimo dettaglio di insiemi di prodotti.

La struttura gerarchica del paniere dei prezzi per l'anno 2013 è il seguente:



Il primo livello della classificazione considera 12 *divisioni di spesa*; il secondo è costituito da 43 *gruppi di prodotto* e il terzo è formato da 102 *classi di prodotto*.

Le 102 classi si suddividono ulteriormente in 233 *sottoclassi di prodotto* e, quest'ultime, in 324 *segmenti di consumo* che descrivono in maniera esaustiva l'insieme dei consumi considerati e rappresentano il massimo livello di dettaglio della classificazione per insiemi di prodotti omogenei. Seguono le 603 posizioni rappresentative che a loro volta raggruppano i 1.429 prodotti i quali rappresentano gli elementi base della classificazione.

In pratica il prodotto codice Coicop: **01.1.1.4.2.05** "BISCOTTI PRIMA INFANZIA" nella classificazione degli indici anno 2013 è così rappresentato:



Partendo dallo stesso paniere e attribuendo pesi differenziati per ogni bene o servizio erogato, il sistema degli indici dei prezzi al consumo si fonda su un indice principale, rappresentato dall'indice nazionale dei prezzi al consumo per l'intera collettività (NIC), e su alcuni indici speciali, due dei quali previsti da specifiche norme: l'indice armonizzato dei prezzi al consumo per i paesi dell'Unione europea (IPCA) e l'indice dei prezzi al consumo per le famiglie di operai ed impiegati (FOI).

I tre indici hanno in comune: la rilevazione dei prezzi, la metodologia di calcolo, la base territoriale, la classificazione del paniere articolato in 12 divisioni di spesa.

I tre indici differiscono invece per i seguenti elementi:

NIC e FOI: Il peso attribuito a ogni bene o servizio è diverso nei due indici, a seconda dell'importanza che i diversi prodotti assumono nei consumi della popolazione di riferimento. Per il NIC la popolazione di riferimento è l'intera popolazione; per il FOI è l'insieme di famiglie che fanno capo a un operaio o a un impiegato. Per il NIC e il FOI la legge n. 81/1992 impone di produrne una versione che esclude il consumo dei tabacchi.

L'IPCA ha in comune con il NIC la popolazione di riferimento ma si differenzia dagli altri due indici poiché si riferisce alla spesa per consumi finali sostenuta esclusivamente dalle famiglie (*Household final monetary consumption expenditure*); esclude inoltre, sulla base di regolamenti comunitari, alcuni prodotti come, ad esempio, le lotterie, il lotto e i concorsi pronostici.

Un'ulteriore differenziazione fra i tre indici riguarda il concetto di prezzo considerato: il NIC e il FOI considerano sempre il prezzo pieno di vendita.

L'IPCA si riferisce invece al prezzo effettivamente pagato dal consumatore. Ad esempio, nel caso dei medicinali, mentre per gli indici nazionali viene considerato il prezzo pieno del prodotto, per quello armonizzato il prezzo di riferimento è rappresentato dalla quota effettiva a carico delle famiglie. Inoltre, l'IPCA tiene conto anche delle riduzioni temporanee di prezzo (saldi, sconti e promozioni).

Da gennaio 2011 gli indici dei prezzi al consumo per l'intera collettività nazionale (NIC) e per le famiglie di operai e impiegati (FOI) sono diffusi con base di riferimento 2010=100 (base precedente 1995=100).

L'indice dei prezzi al consumo armonizzato (IPCA), invece, continua ad essere calcolato e diffuso con base di riferimento 2005=100, in conformità al Regolamento (CE) n. 1708/2005 del 20 Ottobre 2005.

Le modalità dell'indagine

Il campione nazionale 2013:

- I comuni coinvolti nella rilevazione 2013 sono 82 (20 capoluoghi di regione e 62 capoluoghi di provincia).

- La copertura territoriale degli indici, misurata in termini di popolazione residente nelle province i cui capoluoghi partecipano alla rilevazione, nel 2013 è pari all'84,0%.

I prezzi vengono rilevati in un totale di circa 41.300 punti vendita, ai quali si aggiungono circa 8.100 abitazioni per la parte che riguarda gli affitti.

Nel complesso, le quotazioni di prezzo rilevate ogni mese ammontano a 584.000, di cui 502.000 raccolte sul territorio e inviate all'Istat dagli Uffici comunali di statistica e 82.000 rilevate in modo centralizzato dallo stesso istituto di statistica.

Il campione Modenese 2013:

Nel 2013 le rilevazioni sono state effettuate presso un campione di 468 punti vendita e hanno coinvolto un rilevante numero di operatori commerciali, artigiani, liberi professionisti, rappresentativi delle differenti tipologie commerciali e servizi presenti sul territorio comunale.

Presso queste strutture sono state rilevate complessivamente n. 5.930 quotazioni di prodotto, suddivise per le dodici divisioni di spesa:

1- Prodotti alimentari e bevande analcoliche*	1.644
2- Bevande alcoliche e tabacchi	111
3- Abbigliamento e calzature	513
4- Abitazione, acqua, elettricità e combustibili**	54
5- Mobili, articoli e servizi per la casa	575
6- Servizi sanitari e spese per la salute	332
7- Trasporti*	110
8- Comunicazioni***	-
9- Ricreazione, spettacoli, cultura	299
10- Istruzione	24
11- Servizi ricettivi e di ristorazione	231
12- Altri beni e servizi	447

(*) le voci "ortaggi", "frutta", "ittici" (inserite nella divisione "1-Alimentari e bevande analcoliche"), compaiono nella tavola come singola unità, in realtà tali referenze sono composte da 992 quotazioni di prodotto rilevate.

(**) la voce "affitti" (inserita nella divisione "4-Abitazione"), compare nella tavola come singola unità, in realtà tale referenza è composita, cioè formata da 100 unità immobiliari rilevate mensilmente.

La voce "spese condominiali" (inserita nella divisione "4-Abitazione"), compare come singola unità ma tale referenza è composta da 7 condomini per un totale di 160 appartamenti rilevati mensilmente.

(*) le voci "benzine" e "altri carburanti" (inserite nella divisione "7-Trasporti"), compaiono come singola unità ma sono composte complessivamente da 38 quotazioni a rilevazione bimensile.

(***) La divisione "8-Comunicazioni" è ad intera rilevazione nazionale.

I **dati nazionali** compaiono nella tavola come singole unità, ma ognuna è riferita ad una voce composita, cioè formata da numerose quotazioni.

Struttura e gestione prezzi al consumo

Il ciclo di produzione, schematizzato al massimo livello di generalità, può essere descritto dalla sequenza delle fasi di:

- 1) rilevazione prezzi
- 2) controllo dati
- 3) elaborazione dati
- 4) diffusione risultati



Il risultato finale che emerge dalla **rilevazione mensile prezzi** (1-21 di ogni mese) viene sintetizzato attraverso questi 3 indicatori:

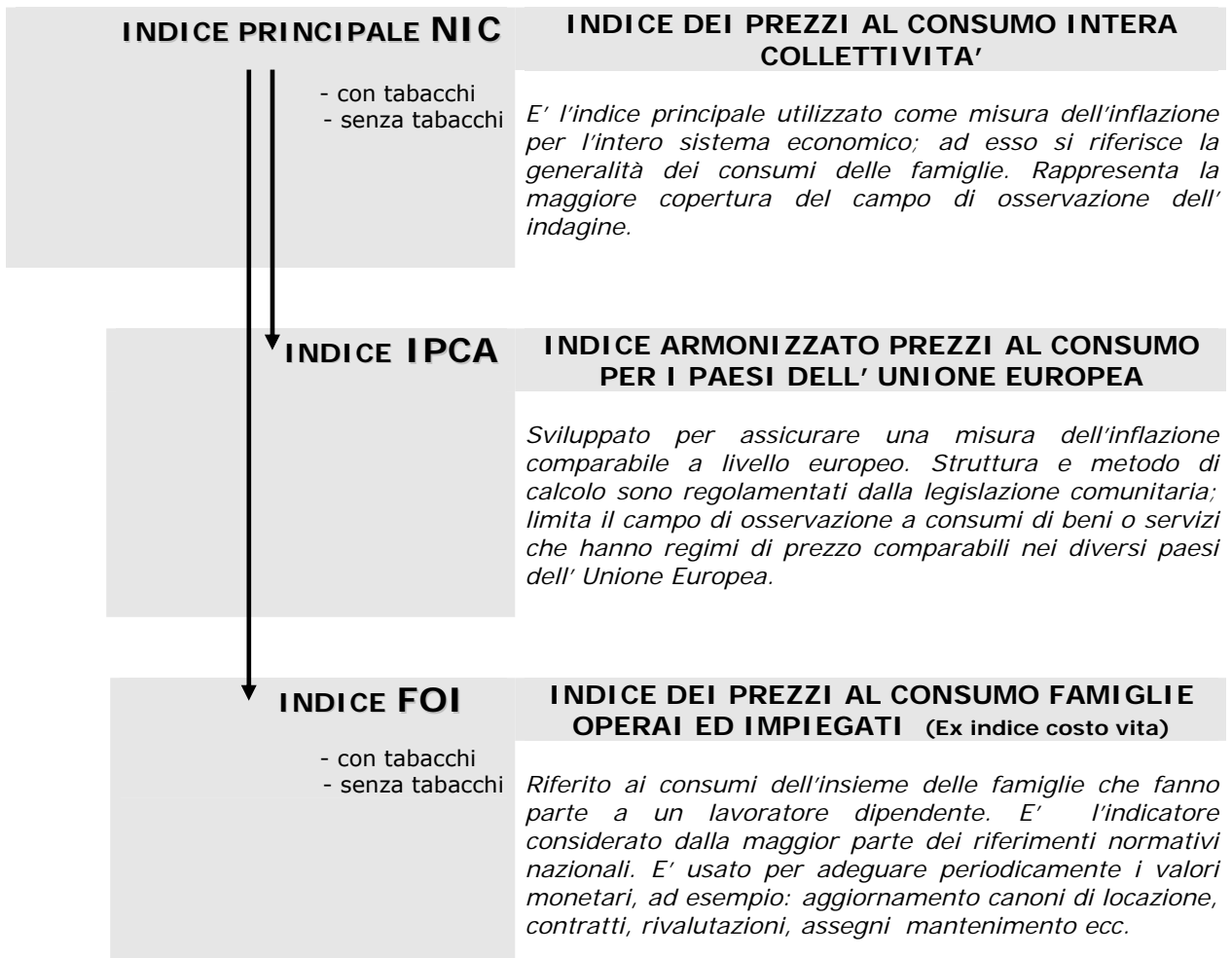

TAV. B.1 - RIEPILOGO DEI NUMERI INDICI DEI PREZZI AL CONSUMO MODENA - ITALIA ANNO 2013

mese	MODENA				ITALIA			
	Base 2010=100				Base 2010=100			
	NIC	NIS	FOI	FOS	NIC	NIS	FOI	FOS
Gennaio	105,9	105,8	105,9	105,8	106,7	106,6	106,9	106,7
Febbraio	105,9	105,9	105,9	105,9	106,8	106,7	106,9	106,7
Marzo	106,2	106,1	106,2	106,1	107,0	107,0	107,1	106,9
Aprile	105,8	105,7	105,8	105,7	107,0	107,0	107,1	106,9
Maggio	106,0	106,0	105,9	105,8	107,0	107,0	107,0	106,9
Giugno	106,2	106,1	106,1	106,0	107,3	107,2	107,3	107,1
Luglio	106,2	106,1	106,1	106,0	107,4	107,3	107,3	107,2
Agosto	106,7	106,6	106,6	106,5	107,8	107,7	107,7	107,6
Settembre	106,1	106,1	106,1	106,0	107,5	107,4	107,4	107,2
Ottobre	106,4	106,3	106,2	106,1	107,3	107,2	107,3	107,1
Novembre	105,9	105,8	105,9	105,8	107,0	106,9	107,0	106,8
Dicembre	106,3	106,3	106,2	106,2	107,2	107,2	107,3	107,1
I. medio	106,1	106,1	106,1	106,0	107,2	107,1	107,2	107,0

GRAF. B.1 - NUMERO QUOTAZIONI RILEVATE PER DIVISIONE DI SPESA - ANNO 2013

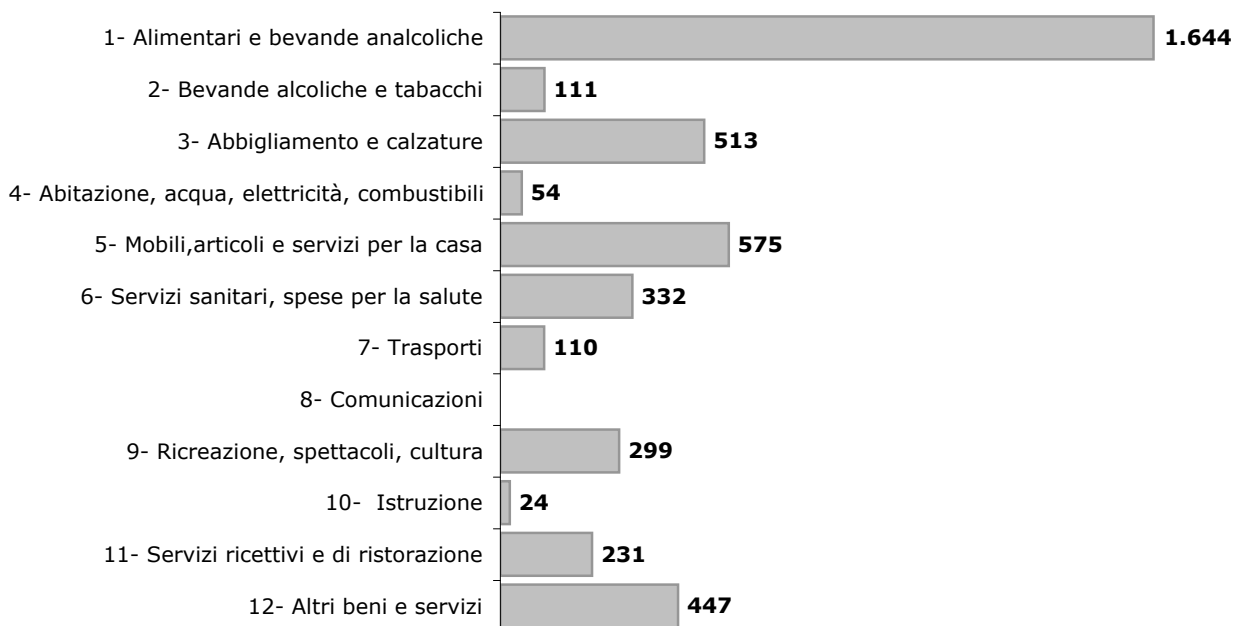

- Le voci "Ortaggi", "Frutta" e "Ittici" (inserite nella divisione "1 - Alimentari e bevande analcoliche") compaiono nel grafico come singole unità: in realtà tali referenze sono composte da 992 quotazioni.

- La voce "Affitti" (inserita nella divisione "4 - Abitazione") compare come singola unità ma si riferisce a 100 unità immobiliari.

- La voce "Spese condominiali" (inserita nella divisione "4 - Abitazione") compare come singola unità, ma tale referenza è composta da 7 condomini per un totale di 160 appartamenti.

- Le voci "Benzine" e "Altri carburanti" (inserite nella divisione "7 - Trasporti") compaiono come singole unità ma sono composte complessivamente da 38 quotazioni.

- La divisione "8 - Comunicazioni" e' ad intera rilevazione nazionale.

- Le voci relative ai prodotti nazionali compaiono come singola unità ma ognuna è riferita ad una voce composta, cioè formata da numerose quotazioni.

**TAV. B.2 - INDICI NIC E FOS DELLE CITTA' CAPOLUOGO DI REGIONE E MODENA
DIFFERENZA RISPETTO AGLI INDICI NIC E FOS NAZIONALI - ANNI 2012 - 2013**

CITTA'	INDICE INTERA COLLETTIVITA' (NIC)				INDICE FAM. OP/IMP. S/TABACCHI (FOS)			
	Ind. Nic 2012	Ind. Nic 2013	Var. % 2013	Diff. su Italia	Ind. Fos 2012	Ind. Fos 2013	Var. % 2013	Diff. su Italia
TORINO	105,5	106,7	1,1	-0,1	105,4	106,5	1,0	-0,1
AOSTA	106,7	107,5	0,7	-0,5	106,8	107,6	0,7	-0,4
MILANO	105,8	107,2	1,3	0,1	105,6	106,9	1,2	0,1
TRENTO	105,9	107,1	1,1	-0,1	106,0	107,1	1,0	-0,1
VENEZIA	106,6	108,1	1,4	0,2	106,4	107,8	1,3	0,2
TRIESTE	106,5	107,4	0,8	-0,4	106,2	107,1	0,8	-0,3
GENOVA	106,6	108,5	1,8	0,6	106,5	108,4	1,8	0,7
BOLOGNA	105,9	107,3	1,3	0,1	105,8	107,0	1,1	-
FIRENZE	105,1	106,2	1,0	-0,2	104,9	106,0	1,0	-0,1
PERUGIA	105,6	106,7	1,0	-0,2	105,7	106,8	1,0	-0,1
ANCONA	105,7	106,8	1,0	-0,2	105,6	106,8	1,1	-
ROMA	106,4	107,7	1,2	-	106,6	107,9	1,2	0,1
L'AQUILA	105,3	106,3	0,9	-0,3	105,2	106,1	0,9	-0,2
CAMPOBASSO**	-	-	-	-	-	-	-	-
NAPOLI	105,5	106,5	0,9	-0,3	105,4	106,3	0,9	-0,2
BARI	106,8	108,4	1,5	0,3	106,8	108,4	1,5	0,4
POTENZA	108,2	109,7	1,4	0,2	108,1	109,5	1,3	0,2
REGGIO CALABRIA*	106,1	109,0	2,7	1,5	105,8	108,7	2,7	1,6
PALERMO	105,0	105,6	0,6	-0,6	104,7	105,2	0,5	-0,6
CAGLIARI	105,4	106,3	0,9	-0,3	105,3	106,1	0,8	-0,3
MODENA	105,4	106,1	0,7	-0,5	105,2	106,0	0,8	-0,3
ITALIA	105,9	107,2	1,2		105,8	107,0	1,1	

* La Regione Calabria è rappresentata da Reggio Calabria, poiché il suo capoluogo Catanzaro non effettua la rilevazione.

** Gli indici delle città di Campobasso non sono stati calcolati per mancata rilevazione dei prezzi o perché la stessa non è stata effettuata in modo conforme alle norme impartite dall'Istat.

GRAF. B.2 - VARIAZIONI % INDICE NIC 2013 - MODENA, ITALIA E CAPOLUOGHI DI REGIONE

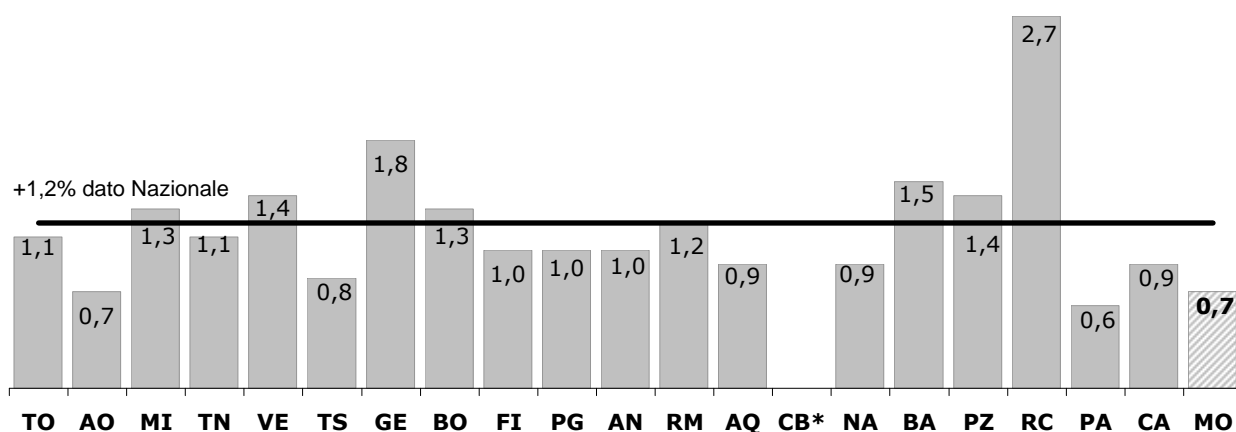

(*) dato mancante

**TAV. B.3a - INDICE GENERALE PREZZI AL CONSUMO INTERA COLLETTIVITA' NAZIONALE NIC
MODENA - BASE 2010=100 ITALIA - BASE 2010=100**

MESI	MODENA						ITALIA					
	INDICE GENERALE		VARIAZIONI % SU				INDICE GENERALE		VARIAZIONI % SU			
			Mese precedente		Stesso mese anno preced.				Mese precedente		Stesso mese anno preced.	
	2012	2013	2012	2013	2012	2013	2012	2013	2012	2013	2012	2013
Gen.	104,0	105,9	0,2	0,0	3,1	1,8	104,4	106,7	0,3	0,2	3,2	2,2
Feb.	104,4	105,9	0,4	0,0	3,2	1,4	104,8	106,8	0,4	0,1	3,3	1,9
Mar.	104,7	106,2	0,3	0,3	3,2	1,4	105,3	107,0	0,5	0,2	3,3	1,6
Apr.	105,2	105,8	0,5	-0,4	3,0	0,6	105,8	107,0	0,5	0,0	3,3	1,1
Mag.	105,4	106,0	0,2	0,2	3,1	0,6	105,8	107,0	0,0	0,0	3,2	1,1
Giu.	105,5	106,2	0,1	0,2	3,1	0,7	106,0	107,3	0,2	0,3	3,3	1,2
Lug.	105,6	106,2	0,1	0,0	2,7	0,6	106,1	107,4	0,1	0,1	3,1	1,2
Ago.	106,2	106,7	0,6	0,5	3,0	0,5	106,5	107,8	0,4	0,4	3,2	1,2
Set.	105,8	106,1	-0,4	-0,6	2,9	0,3	106,5	107,5	0,0	-0,3	3,2	0,9
Ott.	106,1	106,4	0,3	0,3	2,6	0,3	106,5	107,3	0,0	-0,2	2,6	0,8
Nov.	105,5	105,9	-0,6	-0,5	1,9	0,4	106,3	107,0	-0,2	-0,3	2,5	0,7
Dic.	105,9	106,3	0,4	0,4	2,0	0,4	106,5	107,2	0,2	0,2	2,3	0,7
MEDIA	105,4	106,1	-	-	2,8	0,7	105,9	107,2	-	-	3,0	1,2

**GRAF. B. 3a - INDICE GENERALE N.I.C. DEI PREZZI AL CONSUMO,
CONFRONTO MODENA- ITALIA, ANNO 2013**

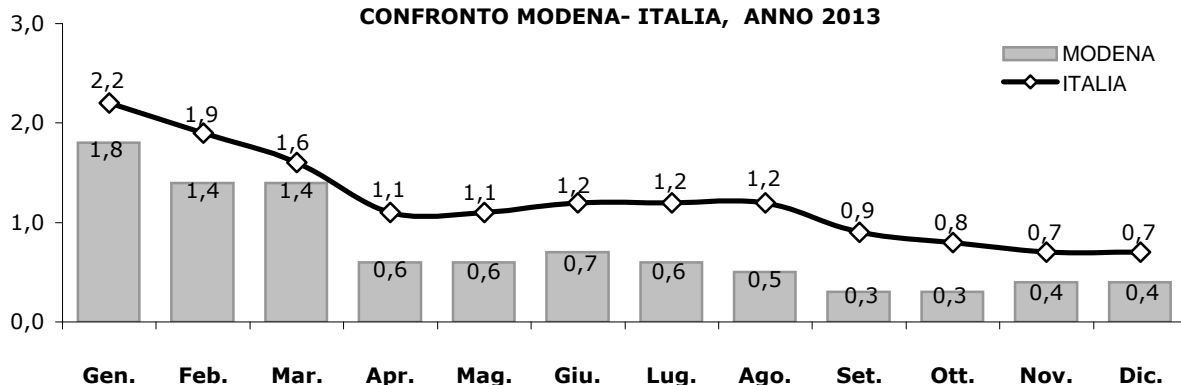

**TAV. B.3b - CONFRONTO COEFFICIENTI DI PONDERAZIONE INDICE N.I.C. (*) MODENA - ITALIA
PER DIVISIONE DI SPESA - ANNO 2013**

DIVISIONI DI SPESA	MODENA	ITALIA
ALIMENTARI E BEVANDE ANALCOLICHE	130.567	159.283
BEVANDE ALCOLICHE E TABACCHI	24.642	31.924
ABBIGLIAMENTO E CALZATURE	80.190	83.387
ABITAZIONE, ACQUA, ELETTR. COMBUST.	106.180	108.990
MOBILI, ARREDAMENTO E SERV. CASA	79.390	80.405
SERVIZI SANITARI E SPESE PER LA SALUTE	83.334	72.976
TRASPORTI	151.862	149.173
COMUNICAZIONI	24.050	25.293
RICREAZIONE, SPETTACOLO E CULTURA	90.590	79.758
ISTRUZIONE	14.589	11.306
SERVIZI RICETTIVI E DI RISTORAZIONE	124.815	112.287
ALTRI BENI E SERVIZI	89.791	85.218
TOTALE	1.000.000	1.000.000

* I coefficienti di ponderazione (pesi) vengono assegnati a livello regionale, aggiornati annualmente attraverso l'utilizzazione dei dati di contabilità nazionale e di quelli derivanti dall'indagine sui consumi delle famiglie. Sono rappresentativi della struttura dei consumi della popolazione.

**TAV. B.4 - INDICE PREZZI AL CONSUMO INTERA COLLETTIVITA' NAZ. N I C - PER DIVISIONI DI SPESA
VARIAZIONI PERCENTUALI SU STESSO MESE ANNO PRECEDENTE - MODENA/ITALIA - ANNO 2013**

DIVISIONI		M E S I												T. Medio
		gen.	feb.	mar.	apr.	mag.	giu.	lug.	ago.	set.	ott.	nov.	dic.	
ALIMENTAZ.	MO	3,6	2,9	3,4	3,4	3,0	3,0	3,0	3,3	2,2	1,9	1,0	1,3	2,7
	IT.	3,1	2,4	2,4	2,7	3,1	2,8	3,0	2,7	1,9	1,4	1,3	1,7	2,4
ALCOLICI TABACCHI	MO	2,9	3,1	1,8	1,7	1,6	1,0	1,0	1,5	2,1	1,9	2,5	2,7	1,9
	IT.	2,6	2,8	1,6	1,4	1,3	1,1	1,1	1,1	1,2	1,3	1,3	1,3	1,5
ABBIGLIAM.	MO	1,0	1,0	1,4	0,2	0,5	0,5	0,4	0,4	0,5	0,4	0,5	0,5	0,6
	IT.	1,4	1,4	1,1	0,7	0,6	0,7	0,6	0,6	0,8	0,7	0,6	0,7	0,8
ABITAZIONE ENERGIA	MO	4,4	4,2	3,8	0,6	0,3	0,5	-0,1	-0,2	-0,3	-1,6	-0,1	0,6	1,0
	IT.	4,9	4,6	4,3	2,4	1,7	1,8	1,4	1,5	1,1	0,4	0,3	0,5	2,0
MOBILI SERV. CASA	MO	1,2	1,2	1,4	1,2	1,1	0,9	0,8	1,0	1,2	1,8	1,7	1,2	1,2
	IT.	1,5	1,5	1,2	1,1	1,0	1,0	1,0	1,0	1,1	1,2	1,2	1,2	1,2
SANITARI SALUTE	MO	-1,2	-1,6	-1,1	-0,5	-0,4	-0,4	-0,1	-0,2	-0,1	0,9	0,5	0,5	-0,3
	IT.	0,1	0,1	0,4	0,2	0,3	0,4	0,3	0,4	0,4	0,6	0,6	0,6	0,4
TRASPORTI	MO	3,7	3,3	2,8	0,2	0,5	1,4	2,2	2,1	0,9	1,4	1,3	1,2	1,8
	IT.	3,1	2,5	1,7	-0,2	0,1	1,0	1,8	1,8	0,6	0,4	0,8	0,8	1,1
COMUNICA- ZIONI	MO	-1,2	-4,1	-5,8	-2,5	-2,4	-4,6	-3,4	-4,6	-6,4	-8,7	-9,7	-10,2	-5,3
	IT.	-0,9	-4,1	-5,6	-2,5	-2,5	-4,2	-3,5	-4,5	-6,0	-8,6	-9,3	-9,7	-5,1
RICREAZIONE CULTURA	MO	-0,3	-0,7	0,3	-0,1	-0,1	0,1	0,0	0,3	0,2	0,4	0,4	0,4	0,1
	IT.	-0,2	-0,3	0,7	0,2	0,1	0,0	0,1	0,5	0,5	0,8	1,0	1,1	0,4
ISTRUZIONE	MO	1,3	1,3	1,3	1,3	1,3	1,2	1,2	1,2	1,7	1,1	1,1	1,1	1,3
	IT.	3,0	2,9	2,9	2,9	2,9	2,9	3,0	3,0	2,9	1,4	1,3	1,3	2,6
SERVIZI RICETTIVI	MO	-0,2	-0,6	-1,0	-1,5	-1,0	-1,0	-1,3	-2,4	-0,7	-0,7	0,1	0,9	-0,8
	IT.	1,5	1,6	1,9	1,5	1,6	1,5	1,0	1,0	1,8	1,8	1,5	1,1	1,4
ALTRI BENI SERVIZI	MO	2,9	2,7	2,9	1,9	1,4	0,7	-0,4	-0,4	-0,4	-0,7	-1,0	-1,3	0,7
	IT.	2,4	2,3	2,1	2,0	1,7	1,5	0,8	0,8	0,6	0,5	0,3	0,2	1,2

**GRAF. B. 4 - VARIAZIONE % DELLA MEDIA ANNUA INDICE N.I.C. PER
DIVISIONE DI SPESA, MODENA- ITALIA, ANNO 2013**

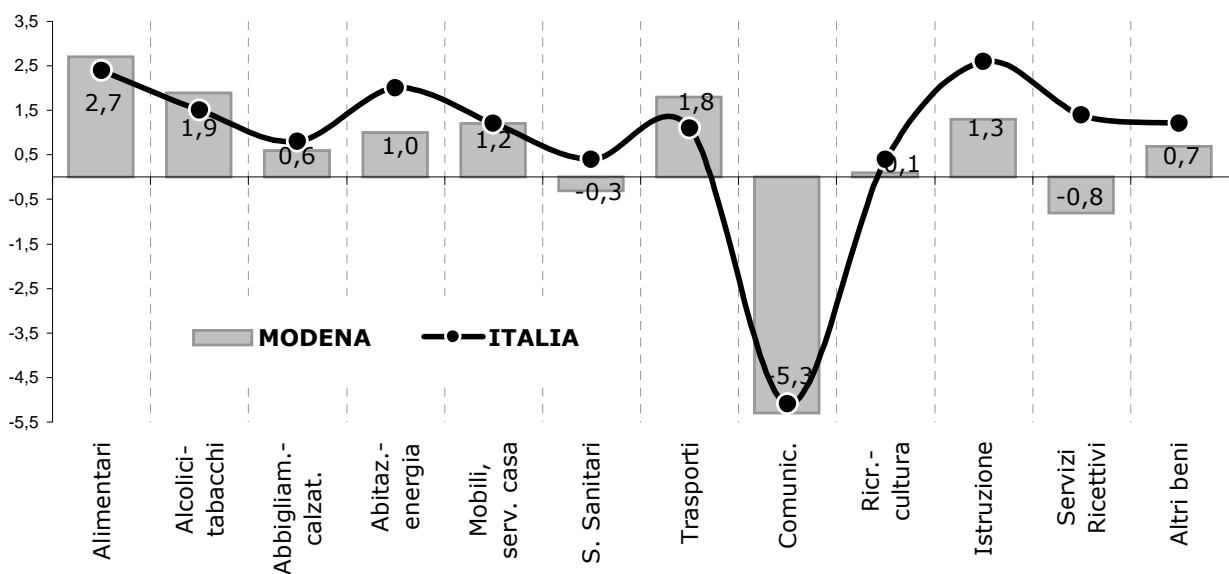

TAV. B.5 - VARIAZIONI MEDIE ANNUE INDICE PREZZI AL CONSUMO, CONFRONTO CON TASSO PROGRAMMATO DI INFLAZIONE

ANNO	TASSO PROG. INFLAZIONE	FAM. OP. /IMP. MODENA (FOS)	FAM. OP. /IMP. ITALIA (FOS)	INT. COLLET. MODENA (NIC) (*)	INT. COLLET. NAZIONALE (NIC)
1990	4,5	6,6	6,1	-	6,5
1991	5,0	6,4	6,4	-	6,4
1992	4,5	6,3	5,4	-	5,2
1993	4,5	3,5	4,2	-	4,5
1994	3,5	3,8	3,9	-	4,0
1995	5,1	5,3	5,4	-	5,2
1996	3,5	5,0	3,9	-	4,0
1997	2,5	1,9	1,7	-	2,0
1998	1,8	2,1	1,8	-	1,9
1999	1,5	1,6	1,6	-	1,7
2000	2,3	2,6	2,6	2,7	2,5
2001	2,8	3,4	2,7	3,5	2,7
2002	1,7	2,6	2,4	2,7	2,5
2003	1,4	2,1	2,5	2,2	2,7
2004	1,7	1,4	2,0	1,4	2,2
2005	1,6	1,4	1,7	1,5	1,9
2006	1,7	2,3	2,0	2,3	2,1
2007	2,0	1,6	1,7	1,7	1,8
2008	1,7	3,3	3,2	3,5	3,3
2009	0,7	0,7	0,7	1,0	0,8
2010	1,5	1,2	1,6	1,1	1,5
2011	2,0	2,4	2,7	2,5	2,8
2012	1,5	2,7	3,0	2,8	3,0
2013	1,5	0,8	1,1	0,7	1,2

(*) Dal 1999 anche il comune di Modena ha provveduto a calcolare l'indice NIC, in base a direttive COICOP e ISTAT.

GRAF. B.5 - CONFRONTO TRA TASSO PROGRAMMATO E INDICE DEI PREZZI AL CONSUMO (N.I.C) MODENA - ITALIA NEL PERIODO 2003/2013

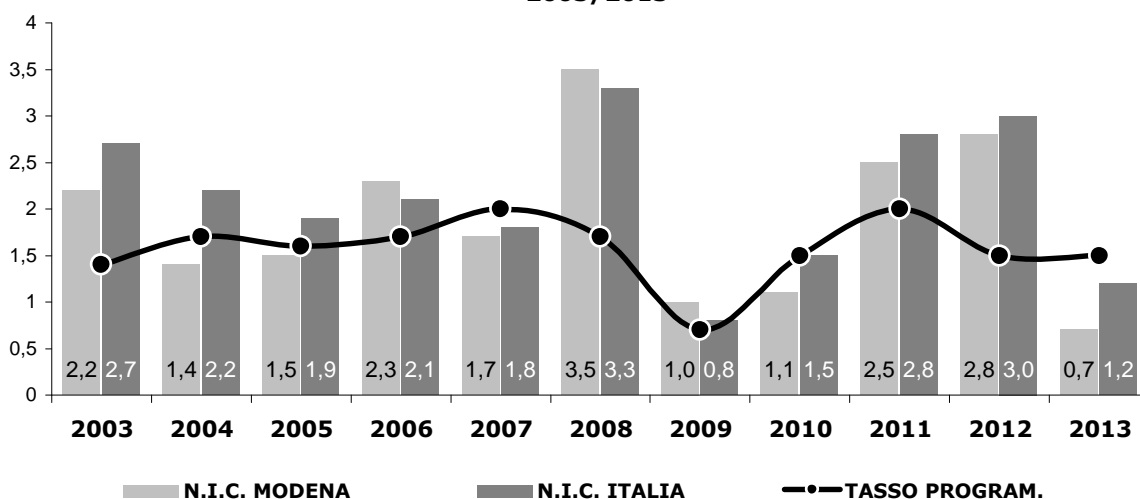

**TAV. B.7 - ELENCO PRODOTTI DEL PANIERE DELL' INDICE DEI PREZZI AL CONSUMO INTERA
COLLETTIVITA' NAZIONALE (NIC) RILEVATI NEL COMUNE DI MODENA
AL DICEMBRE 2013**

Divisione=1 ALIMENTARI E BEVANDE ANALCOLICHE

Prodotto	unità misura	Quant. rilev.	Numero quotaz.	P. medio dic. 2013	Var. % annua
RISO	Grammi	1.000	17	2,27	1,5
PANE	Grammi	1.000	15	3,69	3,5
PANE PER TOAST	Grammi	300	12	0,67	-0,8
PASTA DI SEMOLA DI GRANO DURO	Grammi	1.000	17	1,40	1,7
PASTA ALL' UOVO	Grammi	500	16	2,10	2,3
PASTA RIPIENA	Grammi	1.000	12	11,27	4,0
FARINA DI FRUMENTO	Grammi	1.000	17	0,66	5,7
CEREALI BIOLOGICI	Grammi	1.000	7	3,77	6,5
PASTICCERIA FRESCA	Grammi	1.000	14	21,00	5,3
MERENDA PRECONFEZIONATA	Grammi	1.000	16	6,77	4,0
BISCOTTI FROLLINI	Grammi	1.000	17	3,56	1,4
BISCOTTI SECCHI	Grammi	1.000	17	3,64	4,1
FETTE BISCOTTATE	Grammi	300	13	1,05	2,5
CRACKERS	Grammi	300	12	0,83	2,2
GRISSINI	Grammi	1.000	12	4,46	4,8
CREMA CEREALI PRIMA INFANZIA	Grammi	300	8	3,73	4,8
BISCOTTI PRIMA INFANZIA	Grammi	280	12	2,45	8,8
PIATTO PRONTO SURGELATO	Grammi	1.000	10	6,45	7,6
PIZZA SURGELATA	Grammi	1.000	9	5,43	0,3
CEREALI PER COLAZIONE	Grammi	1.000	10	6,61	4,7
PASTA BASE PER PIZZE, RUSTICI E DOLCI	Grammi	1.000	8	5,07	-1,7
CARNE FRESCA DI VITELLO	Grammi	1.000	12	23,03	-0,8
CARNE BOVINO ADULTO I TAGLIO	Grammi	1.000	16	19,06	-3,8
CARNE BOVINO ADULTO II TAGLIO	Grammi	1.000	16	11,74	1,0
CARNE BOVINO ADULTO TRITATA	Grammi	1.000	15	10,97	-0,2
CARNE FRESCA SUINA - SENZA OSSO	Grammi	1.000	17	10,82	0,2
CARNE FRESCA SUINA - BRACIOLA	Grammi	1.000	17	7,47	1,5
POLLO FRESCO	Grammi	1.000	17	5,02	4,2
PETTO DI TACCHINO	Grammi	1.000	14	10,81	2,1
PETTO DI POLLO	Grammi	1.000	15	11,17	2,3
SALAME	Grammi	1.000	14	22,74	-0,8
MORTADELLA	Grammi	1.000	15	13,49	1,8
PROSCIUTTO COTTO	Grammi	1.000	15	24,37	3,7
PROSCIUTTO CRUDO	Grammi	1.000	15	26,70	0,0
BRESAOLA	Grammi	1.000	12	35,28	1,2
PROSCIUTTO CRUDO AFFETTATO IN CONFEZIONE	Grammi	1.000	8	31,23	0,0
PROSCIUTTO COTTO AFFETTATO IN CONFEZIONE	Grammi	1.000	10	27,27	3,6
SALAME AFFETTATO IN CONFEZIONE	Grammi	1.000	11	28,33	3,1
PANCETTA A CUBETTI IN CONFEZIONE	Grammi	1.000	9	15,87	3,3
SALSICCIA DI SUINO	Grammi	1.000	15	7,76	0,4
WURSTEL	Grammi	1.000	11	7,96	3,2
CARNE EQUINA	Grammi	1.000	9	19,16	-0,3
CARNE OVINA O CAPRINA	Grammi	1.000	7	19,44	-0,7
CONIGLIO	Grammi	1.000	13	9,16	3,2
CARNE IN SCATOLA	Grammi	1.000	14	13,55	4,4
OMOGENEIZZATI DI CARNE	Grammi	160	10	1,77	2,3
BACCALA'	Grammi	1.000	7	16,07	1,5
SALMONE AFFUMICATO IN CONFEZIONE	Grammi	1.000	9	40,24	8,0
FILETTI DI PLATESSA SURGELATI	Grammi	1.000	14	14,46	0,3
FILETTI DI MERLUZZO SURGELATI	Grammi	1.000	9	11,05	5,3
BASTONCINI DI PESCE SURGELATI	Grammi	1.000	13	8,74	2,5
MOLLUSCHI SURGELATI	Grammi	1.000	10	10,81	6,0

n.d. = sui prodotti compositi e stagionali è possibile pubblicare il prezzo medio ma non le variazioni congiunturali.

TAV. B.7 - ELENCO PRODOTTI DEL PANIERE DELL' INDICE DEI PREZZI AL CONSUMO INTERA COLLETTIVITA' NAZIONALE (NIC) RILEVATI NEL COMUNE DI MODENA AL DICEMBRE 2013

segue Divisione=1 ALIMENTARI E BEVANDE ANALCOLICHE

Prodotto	unità misura	Quant. rilev.	Numero quotaz.	P. medio dic. 2013	Var. % annua
VONGOLE SGUSCIATE SURGELATE	Grammi	1.000	9	8,07	1,8
TONNO IN SCATOLA	Grammi	1.000	17	11,59	6,3
FILETTI D'ACCIUGA SOTT'OLIO	Grammi	1.000	17	33,53	1,5
LATTE FRESCO	Cl.	100	15	1,45	3,4
LATTE A LUNGA CONSERVAZIONE	Cl.	100	13	1,01	8,0
LATTE IN POLVERE PER NEONATI	Grammi	1.000	8	17,10	-0,8
YOGURT	Grammi	125	14	0,44	2,1
YOGURT BIOLOGICO	Grammi	125	9	0,74	2,6
PANNA DA CUCINA	Ml.	200	8	1,07	8,0
PARMIGIANO REGGIANO	Grammi	1.000	17	19,28	-1,3
GRANA PADANO	Grammi	1.000	9	15,38	0,3
PECORINO	Grammi	1.000	13	16,99	0,2
ASIAGO	Grammi	1.000	10	10,19	-0,1
GROVIERA O EMMENTALER	Grammi	1.000	8	16,68	2,0
FONTINA	Grammi	1.000	10	15,59	1,8
GORGONZOLA	Grammi	1.000	16	14,04	5,9
TALEGGIO	Grammi	1.000	9	14,05	1,7
FORMAGGIO A PASTA FILATA	Grammi	1.000	8	12,40	5,9
STRACCHINO O CRESCENZA	Grammi	1.000	17	11,75	2,4
MOZZARELLA DI BUFALA	Grammi	1.000	13	15,98	3,0
MOZZARELLA DI MUCCA	Grammi	1.000	14	8,96	4,0
FORMAGGI FUSI IN SCATOLA	Grammi	1.000	17	9,93	2,5
SOTTILETTE	Grammi	1.000	12	7,28	3,5
RICOTTA	Grammi	1.000	11	4,93	2,7
UOVA DI GALLINA	Unità	6	15	1,47	5,1
UOVA DI GALLINA BIOLOGICHE	Unità	6	11	2,84	5,9
BURRO	Grammi	1.000	17	8,04	11,7
OLIO EXTRAVERGINE DI OLIVA	Cl.	100	17	5,00	6,2
OLIO DI OLIVA	Cl.	100	14	4,33	5,7
OLIO DI SEMI DI GIRASOLE	Cl.	100	16	2,13	2,8
OLIO DI MAIS	Cl.	100	17	2,30	4,1
MARGARINA	Grammi	1.000	16	3,02	6,4
NOCI	Grammi	1.000	13	9,70	6,3
PRUGNE SECCHIE	Grammi	1.000	9	9,73	1,8
OLIVE VERDI IN SALAMOIA	Grammi	1.000	13	7,77	1,7
FRUTTA SCIROPATA	Grammi	1.000	13	4,74	3,2
PISELLI SURGELATI	Grammi	1.000	15	3,19	3,2
PATATE SURGELATE	Grammi	1.000	9	1,81	9,5
MINISTRONE SURGELATO	Grammi	1.000	14	2,34	3,7
SPINACI SURGELATI	Grammi	1.000	14	3,04	1,0
FAGIOLI SECCHI	Grammi	1.000	12	5,22	6,5
CIPOLLINE ALL' ACETO	Grammi	1.000	9	5,90	3,6
CARCIOFINI SOTT' OLIO	Grammi	1.000	10	15,15	3,2
LEGUMI LESSATI IN CONFEZIONE	Grammi	1.000	18	2,90	3,2
MAIS IN CONFEZIONE	Grammi	1.000	9	3,51	1,3
POMODORI PELATI	Grammi	1.000	17	1,60	4,3
PASSATA DI POMODORO	Grammi	1.000	17	1,35	1,8
SUGHI PRONTI	Grammi	1.000	14	5,10	0,6
PATATINE FRITTE	Grammi	1.000	11	6,60	1,4
ZUCCHERO	Grammi	1.000	17	0,95	-0,6
CONFETTURA DI FRUTTA	Grammi	1.000	17	4,45	1,3

n.d. = sui prodotti compositi e stagionali è possibile pubblicare il prezzo medio ma non le variazioni congiunturali.

TAV. B.7 - ELENCO PRODOTTI DEL PANIERE DELL' INDICE DEI PREZZI AL CONSUMO INTERA COLLETTIVITA' NAZIONALE (NIC) RILEVATI NEL COMUNE DI MODENA AL DICEMBRE 2013

segue Divisione=1 ALIMENTARI E BEVANDE ANALCOLICHE

Prodotto	unità misura	Quant. rilev.	Numero quotaz.	P. medio dic. 2013	Var. % annua
MIELE	Grammi	1.000	13	9,22	0,3
CIOCCOLATO IN TAVOLETTE	Grammi	100	15	1,01	1,2
OVETTO DI CIOCCOLATA	unità	1	11	1,13	13,0
CIOCCOLATINI	Grammi	1.000	12	19,50	3,2
CREMA DA SPALMARE AL CACAO	Grammi	1.000	16	8,39	4,7
CARAMELLE	Grammi	1.000	10	15,13	0,7
CHEWING GUM	Grammi	1.000	11	40,81	-2,0
VASCHETTA GELATO	Grammi	1.000	12	4,67	5,1
GELATI MULTIPACK	Grammi	1.000	12	7,56	2,0
PEPE NERO	Grammi	100	8	3,49	3,7
MAIONESE	Ml.	100	12	0,48	1,6
ACETO BALSAMICO	Cl.	50	11	6,82	2,2
SALE DA CUCINA	Grammi	1.000	13	0,45	0,8
DADI PER BRODO	Grammi	100	17	1,02	1,4
CAFFE' TOSTATO	Grammi	1.000	17	11,31	-0,8
CAFFE' DECAFFEINATO	Grammi	1.000	12	10,26	0,9
THE'	unità	25	17	1,61	2,7
CACAO AMARO	Grammi	100	18	1,22	3,9
ACQUA MINERALE	Cl.	900	16	2,14	1,5
SUCCO DI FRUTTA	Cl.	100	16	1,31	2,3
REINTEGRATORE ENERGETICO	Cl.	50	9	0,75	3,4
BEVANDA GASSATA (COLA)	Cl.	100	15	0,79	-1,2
ARANCIATA	Cl.	100	11	0,64	5,7
THE' IN BOTTIGLIA	Cl.	150	12	1,10	2,8

Divisione=2 BEVANDE ALCOLICHE E TABACCHI

Prodotto	unità misura	Quant. rilev.	Numero quotaz.	P. medio dic. 2013	Var. % annua
AMARO	Cl.	70	9	9,61	7,3
APERITIVO	Cl.	100	8	10,45	4,7
WHISKY	Cl.	70	15	12,58	8,8
GRAPPA	Cl.	70	9	11,88	4,0
LIQUORE DOLCE	Cl.	100	9	6,70	4,1
VINO DA TAVOLA	Cl.	100	16	2,21	12,7
VINO DI QUALITA'	Cl.	75	15	4,00	10,6
VINO SPUMANTE	Cl.	75	9	6,54	0,9
BIRRA NAZIONALE	Cl.	100	12	1,58	7,1
BIRRA ESTERA	Cl.	100	9	2,86	2,4

Divisione=3 ABBIGLIAMENTO E CALZATURE

Prodotto	unità misura	Quant. rilev.	Numero quotaz.	P. medio dic. 2013	Var. % annua
ABITO INVERNALE UOMO	unità	1	7	419,09	n.d.
ABITO ESTIVO UOMO	unità	1	7	422,76	n.d.
CAPPOTTO UOMO	unità	1	5	330,25	0,6
GIUBBETTO UOMO	unità	1	6	113,26	-5,6
GIACCA UOMO INVERNALE	unità	1	5	363,11	n.d.
GIACCA UOMO ESTIVA	unità	1	5	200,71	n.d.
PANTALONE INVERNALE UOMO	unità	1	6	79,12	n.d.
PANTALONE ESTIVO UOMO	unità	1	6	81,95	n.d.
GIACCONE IMPERMEABILE UOMO	unità	1	6	327,41	3,7
GIACCA A VENTO UOMO	unità	1	6	107,63	4,8

n.d. = sui prodotti compositi e stagionali è possibile pubblicare il prezzo medio ma non le variazioni congiunturali.

TAV. B.7 - ELENCO PRODOTTI DEL PANIERE DELL' INDICE DEI PREZZI AL CONSUMO INTERA COLLETTIVITA' NAZIONALE (NIC) RILEVATI NEL COMUNE DI MODENA AL DICEMBRE 2013

segue Divisione=3 ABBIGLIAMENTO E CALZATURE

GIUBBOTTO UOMO PELLE O ECOPELLE	unità	1	5	133,45	1,3
CAPPOTTO DONNA	unità	1	5	284,32	-0,4
GIACCONE IMPERMEABILE DONNA	unità	1	7	143,02	0,7
GIACCA DONNA PELLE O ECOPELLE	unità	1	5	151,89	6,2
GIACCA DONNA INVERNALE	unità	1	5	138,51	n.d.
GIACCA DONNA ESTIVA	unità	1	5	125,33	n.d.
TAILLEUR	unità	1	6	235,90	1,2
GONNA INVERNALE	unità	1	6	63,32	n.d.
GONNA ESTIVA	unità	1	7	69,83	n.d.
PANTALONE DONNA INVERNALE	unità	1	6	73,52	n.d.
PANTALONE DONNA ESTIVO	unità	1	6	78,46	n.d.
JEANS UOMO	unità	1	6	52,10	-3,0
TUTA GINNASTICA UOMO	unità	1	6	55,29	-3,5
ABBIGLIAMENTO DONNA PER ATTIVITA' SPORTIVA	unità	1	5	37,03	-2,4
CAMICIA UOMO	unità	1	8	65,57	2,4
PULLOVER UOMO INVERNALE	unità	1	7	82,87	n.d.
PULLOVER UOMO ESTIVO	unità	1	7	58,73	n.d.
POLO UOMO	unità	1	7	35,56	3,3
PULLOVER DONNA INVERNALE	unità	1	7	48,95	n.d.
PULLOVER DONNA ESTIVO	unità	1	6	42,05	n.d.
CAMICIA DONNA	unità	1	6	48,84	1,8
MAGLIA SOTTOGIACCA DONNA	unità	1	5	15,84	7,5
T-SHIRT DONNA	unità	1	6	17,58	1,6
GIACCONE BAMBINA/O	unità	1	5	42,03	-2,4
GIUBBETTO IN TESSUTO BAMBINA/O	unità	1	5	35,50	0,5
FELPA BAMBINO	unità	1	7	23,91	0,6
JEANS BAMBINO	unità	1	5	25,26	-3,4
TUTA BAMBINA/O	unità	1	5	22,80	-4,1
PULLOVER BAMBINA/O INVERNALE	unità	1	5	25,74	n.d.
PULLOVER BAMBINA/O ESTIVO	unità	1	5	25,61	n.d.
PIGIAMA BAMBINA/O INVERNALE	unità	1	5	17,56	n.d.
PIGIAMA BAMBINA/O ESTIVO	unità	1	5	14,38	n.d.
FELPA UOMO	unità	1	6	54,80	2,7
INTIMO UOMO	unità	1	8	5,95	1,9
PIGIAMA UOMO INVERNALE	unità	1	9	27,81	n.d.
PIGIAMA UOMO ESTIVO	unità	1	5	26,38	n.d.
MAGLIA INTIMA UOMO	unità	1	9	12,29	0,3
REGGISENO	unità	1	7	15,68	1,7
MAGLIA INTIMA DONNA	unità	1	9	10,90	0,8
SLIP DONNA	unità	1	8	5,40	2,4
PIGIAMA DONNA INVERNALE	unità	1	7	29,04	n.d.
PIGIAMA DONNA ESTIVO	unità	1	6	27,36	n.d.
PIGIAMA NEONATO INVERNALE	unità	1	6	13,67	n.d.
PIGIAMA NEONATO ESTIVO	unità	1	5	14,43	n.d.
BODY NEONATO	unità	1	10	6,09	1,2
CALZE UOMO	Paio	1	8	5,37	2,2
CALZE BAMBINO	Paio	1	8	2,93	1,4
COLLANT DONNA	unità	1	11	2,89	3,5
COSTUME DA BAGNO DONNA PER PISCINA	unità	1	6	21,71	n.d.
COSTUME DA MARE DONNA	unità	1	5	30,00	n.d.
COSTUME DA BAGNO UOMO PER PISCINA	unità	1	7	14,84	n.d.
COSTUME DA MARE UOMO	unità	1	5	27,73	n.d.
GUANTI	Paio	1	5	39,57	0,0
CRAVATTA UOMO	unità	1	7	41,82	0,6

n.d. = sui prodotti compositi e stagionali è possibile pubblicare il prezzo medio ma non le variazioni congiunturali.

TAV. B.7 - ELENCO PRODOTTI DEL PANIERE DELL' INDICE DEI PREZZI AL CONSUMO INTERA COLLETTIVITA' NAZIONALE (NIC) RILEVATI NEL COMUNE DI MODENA AL DICEMBRE 2013

segue Divisione=3 ABBIGLIAMENTO E CALZATURE

Prodotto	unità misura	Quant. rilev.	Numero quotaz.	P. medio dic. 2013	Var. % annua
CINTURA UOMO	unità	1	5	40,87	0,0
LAVATURA E STIRATURA GONNA	unità	1	5	4,44	n.d.
LAVATURA STIRATURA ABITO UOMO	unità	1	5	9,67	n.d.
RIPARAZIONE PANTALONE	unità	1	6	9,07	-4,0
SCARPE INVERNALI UOMO	Paio	1	8	97,04	n.d.
SCARPE ESTIVE UOMO	Paio	1	7	85,99	n.d.
SCARPONCINO UOMO	Paio	1	7	85,99	1,7
SCARPE INVERNALI DONNA	Paio	1	8	81,26	n.d.
SCARPE ESTIVE DONNA	Paio	1	6	70,89	n.d.
SANDALI DONNA	Paio	1	7	81,24	-0,1
STIVALI DONNA	Paio	1	7	120,40	3,6
SCARPE DA PASSEGGIO DONNA	Paio	1	5	63,38	-3,8
SCARPE INVERNALI BAMBINO	Paio	1	7	52,55	n.d.
SCARPE ESTIVE BAMBINO	Paio	1	6	49,43	n.d.
SCARPE SPORTIVE UOMO	Paio	1	5	39,59	-1,2
RISUOLATURA SCARPE UOMO	unità	1	5	12,29	n.d.
SOPRATTACCO SCARPE DONNA	unità	1	5	3,71	n.d.

Divisione=4 ABITAZIONE, ACQUA, ENERGIA ELETTRICA E COMBUSTIBILI

Prodotto	unità misura	Quant. rilev.	Numero quotaz.	P. medio dic. 2013	Var. % annua
AFFITTI ABITAZIONI	unità	1	100 app.	-	-0,5
SPESE CONDOMINIALI	unità	1	160 app.	-	-1,6
PITTURA PER INTERNI	Ml.	5.000	6	19,18	7,1
RUBINETTERIA	unità	1	6	56,10	0,1
PIASTRELLE CERAMICA	Mq.	1	5	16,30	1,7
COMPENSO ELETTRICISTA	Ora	1	6	36,55	1,4
COMPENSO IDRAULICO	Ora	1	6	37,46	1,7
MANUTENZ. CALDAIA (ANNUALE SENZA FUMI)	unità	1	7	60,00	0,0
TARIFFA RIFIUTI (AL MQ. ANNUO)	unità	1	1	2,52	18,1
ACQUA POTABILE - TARIFFA	Mc	1	1	0,79	6,5
GAS DI RETE USO DOMESTICO	Mc	1	1	0,89	-3,7
GAS IN BOMBOLE	Grammi	10.000	2	34,00	3,1
COMBUSTIBILE SOLIDO	Kg.	100	7	31,24	4,6
GASOLIO RISCALDAMENTO	Cl.	10.000	4	160,80	0,2

Divisione=5 MOBILI, ARTICOLI E SERVIZI PER LA CASA

Prodotto	unità misura	Quant. rilev.	Numero quotaz.	P. medio dic. 2013	Var. % annua
LETTINO IN LEGNO PER BAMBINO	unità	1	5	210,69	0,1
TAVOLO DA CUCINA	unità	1	6	496,76	2,1
TAVOLO PER SALA	unità	1	5	681,78	0,4
DIVANO	unità	1	6	1.125,20	2,2
COLONNA PER LIBRERIA	unità	1	5	500,66	11,0
SEDIA PER SOGGIORNO	unità	1	6	146,10	2,4
ARMADIO GUARDAROBA	unità	1	6	852,81	-1,0
SEDIA PER CUCINA	unità	1	6	77,87	4,6
MOBILE DA BAGNO	unità	1	6	325,97	3,0
SPECCHIO DA BAGNO	unità	1	6	85,20	1,7
LAMPADA DA TERRA	unità	1	6	61,45	-4,7
LAMPADA DA TAVOLO	unità	1	6	19,00	1,3
SCARPIERA	unità	1	6	65,30	0,0
TAVOLO PORTA PC	unità	1	3	80,09	0,0
COMPONENTE PER LAVELLO CUCINA	unità	1	5	225,04	4,8
TAPPETO	unità	1	5	171,83	n.d.

n.d. = sui prodotti compositi e stagionali è possibile pubblicare il prezzo medio ma non le variazioni congiunturali.

TAV. B.7 - ELENCO PRODOTTI DEL PANIERE DELL' INDICE DEI PREZZI AL CONSUMO INTERA COLLETTIVITA' NAZIONALE (NIC) RILEVATI NEL COMUNE DI MODENA AL DICEMBRE 2013

segue Divisione=5 MOBILI, ARTICOLI E SERVIZI PER LA CASA

Prodotto	unità misura	Quant. rilev.	Numero quotaz.	P. medio dic. 2013	Var. % annua
MOQUETTE	Mq.	1	1	54,79	n.d.
LAMATURA PARQUET	Mq.	1	3	21,88	n.d.
TENDE PER LA CASA	unità	1	3	16,07	n.d.
TESSUTO PER TENDA	Cm.	100	6	67,96	n.d.
LENZUOLO	unità	1	9	23,93	1,0
TOVAGLIA	unità	1	8	16,51	6,6
SET DI ASCIUGAMANI	unità	1	7	10,50	-1,1
ACCAPPATOIO	unità	1	6	40,61	0,1
PIUMINO DA LETTO	unità	1	7	84,35	5,9
TRAPUNTA IMBOTTITA	unità	1	5	80,45	0,5
MATERASSO	unità	1	5	237,19	-3,8
FORNO A MICROONDE	unità	1	7	103,58	-0,9
CLIMATIZZATORE	unità	1	8	930,66	1,1
FRIGOFREEZER	unità	1	8	435,17	-2,0
ASPIRAPOLVERE	unità	1	7	114,78	-2,7
LAVATRICE	unità	1	7	407,79	-2,4
LAVASTOVIGLIE	unità	1	6	495,03	1,2
CALDAIA MURALE	unità	1	5	1.758,67	2,3
FERRO DA STIRO	unità	1	6	31,24	0,8
ROBOT DA CUCINA	unità	1	7	31,66	3,0
APP. A GAS PER COTTURA CIBI	unità	1	6	350,98	5,6
RIPARAZ. ELETTRODOMEST. (INCL. CHIAMATA)	Ora	1	5	71,01	2,0
PIATTO	unità	1	9	2,63	5,7
TAZZA DA CAFFE' CON PIATTINO	unità	1	8	3,98	6,6
BICCHIERE	unità	1	9	1,42	4,8
PIROFILA DA FORNO	unità	1	6	11,00	-5,3
POSATE (SET DI 4 PEZZI)	unità	4	9	7,69	-2,2
CAFFETTIERA	unità	1	7	20,44	9,2
PADELLA ANTIADERENTE	unità	1	9	16,75	8,5
PENTOLA ACCIAIO CON COPERCHIO	unità	1	8	41,66	-10,4
PENTOLA A PRESSIONE	unità	1	6	69,19	3,6
CONTENITORE PLASTICA PER FRIGO	unità	1	6	2,86	1,3
BIBERON	unità	1	6	6,67	0,2
BACINELLA PLASTICA	unità	1	6	2,81	3,2
LAMPADINA A RISP. ENERGETICO	unità	1	8	4,73	2,9
PRESA CORRENTE	unità	1	8	4,61	1,5
MULTIPRESA	unità	1	8	9,93	-1,7
PILA ELETTRICA	unità	4	7	4,17	-0,4
CACCIAVITE	unità	1	6	3,13	-4,4
METRO AVVOLGIBILE	unità	1	6	3,90	0,0
ATTREZZ. A MOTORE DA GIARDINO	unità	1	5	118,08	2,9
TUBO PER INNAFFIARE	Cm.	100	6	0,72	4,9
AMMORBIDENTE	Ml.	1.000	13	0,98	4,3
DETERSIVO STOVIGLIE MANO	Ml.	1.000	15	1,50	-0,1
DETERSIVO LAVATRICE LIQUIDO	Grammi	1.000	14	2,19	0,1
DETERSIVO LIQUIDO PER BUCATO A MANO	Ml.	1.000	14	1,83	0,3
DETERSIVO PER LAVASTOVIGLIE (PASTIGLIE)	unità	26	14	4,09	-4,3
DETERSIVO BIANCHERIA DELICATA	Ml.	1.000	12	2,05	4,2
DETERSIVO PULIZIA CASA	Ml.	500	12	1,14	3,6
CANDEGGINA	Ci.	100	13	0,67	1,4
DETERGENTE PER WC	Ml.	1.000	12	2,28	6,3
LUCIDO PER SCARPE	Ml.	100	7	2,52	0,9
INSETTICIDA SPRAY	Ml.	1.000	12	7,94	5,2

n.d. = sui prodotti compositi e stagionali è possibile pubblicare il prezzo medio ma non le variazioni congiunturali.

TAV. B.7 - ELENCO PRODOTTI DEL PANIERE DELL' INDICE DEI PREZZI AL CONSUMO INTERA COLLETTIVITA' NAZIONALE (NIC) RILEVATI NEL COMUNE DI MODENA AL DICEMBRE 2013

segue Divisione=5 MOBILI, ARTICOLI E SERVIZI PER LA CASA

Prodotto	unità misura	Quant. rilev.	Numero quotaz.	P. medio dic. 2013	Var. % annua
PIATTI USA E GETTA	unità	50	9	2,42	2,6
TOVAGLIOLI DI CARTA	unità	100	9	1,91	3,0
GUANTI GOMMA CUCINA	Paio	1	11	1,16	2,4
SCOPA	unità	1	8	7,48	-2,8
ROTOLO DI CARTA PER CUCINA	unità	2	11	1,76	3,7
ROTOLO CARTA ALLUMINIO	Mt.	16	9	1,83	3,0
SACCHETTI IN PLASTICA PER FRIGO	unità	40	9	1,66	1,6
LAVAGGIO PIUMONE MATRIMONIALE	unità	1	5	16,92	0,0

Divisione=6 SERVIZI SANITARI E SPESE PER LA SALUTE

Prodotto	unità misura	Quant. rilev.	Numero quotaz.	P. medio dic. 2013	Var. % annua
TERMOMETRO	unità	1	7	5,48	0,4
SIRINGA DI PLASTICA	unità	10	9	1,92	8,6
CEROTTI IN CONFEZ. ASSORTITI	unità	40	8	3,06	-2,9
DISINFETTANTE	MI.	1000	9	8,50	2,9
PROFILATTICO	unità	12	8	9,14	3,6
PASTA PROTETTIVA NEONATO	MI.	50	8	2,28	2,3
APPARECCHIO PRESSIONE	unità	1	5	64,97	n.d.
APPARECCHIO AEROSOL	unità	1	5	46,76	n.d.
LENTE DA VISTA	unità	1	6	36,83	1,3
LENTI A CONTATTO USA E GETTA	unità	6	6	11,69	0,0
MONTATURA PER OCCHIALI	unità	1	6	123,50	2,3
OCULISTA - LIBERA PROFESSIONE	unità	1	5	86,54	3,8
CARDIOLOGO - LIBERA PROFESSIONE	unità	1	5	95,30	0,0
GINECOLOGO - LIBERA PROFESSIONE	unità	1	5	127,85	0,0
PEDIATRA - LIBERA PROFESSIONE	unità	1	5	82,16	0,0
OCULISTA - ATTIVITA' INTRAMURARIA	unità	1	2	94,79	n.d.
CARDIOLOGO - ATTIVITA' INTRAMURARIA	unità	1	2	165,83	n.d.
GINECOLOGO - ATTIVITA' INTRAMURARIA	unità	1	1	150,00	n.d.
DENTISTA ESTRAZIONE - LIBERA PROF.	unità	1	5	93,64	0,0
DENTISTA OTTURAZIONE - LIBERA PROF.	unità	1	5	108,78	0,0
ABLAZIONE TARTARO - LIBERA PROF.	unità	1	5	67,66	-5,5
APPARECC. ORTODONTICO (COSTO ANNUALE)	unità	1	5	1.653,90	0,0
ANALISI URINE COMPLETE	unità	1	5	5,89	5,3
ANALISI DEL SANGUE	unità	1	5	11,10	2,4
ECOGRAFIA	unità	1	5	85,50	0,0
FISIOTERAPIA	Minuti	20	5	13,65	0,0
RETTA IN CLINICA PRIVATA	Giorno	1	3	319,90	1,2
INTERVENTO CHIRURGICO	unità	1	3	3.480,82	0,0

Divisione=7 TRASPORTI

Prodotto	unità misura	Quant. rilev.	Numero quotaz.	P. medio dic. 2013	Var. % annua
BICICLETTA ADULTO	unità	1	5	230,76	-1,6
BICICLETTA BAMBINO	unità	1	5	163,58	2,1
PNEUMATICO AUTO OLTRE 1500 CC.	unità	1	5	121,59	-1,8
PNEUMATICO AUTO CIL. FINO 1500	unità	1	5	86,74	0,6
PNEUMATICO SCOOTER	unità	1	7	95,70	2,6
NAVIGATORE SATELLITARE	unità	1	6	137,92	-0,2
BATTERIA PER AUTO	unità	1	6	91,16	-0,5
CASCO PER MOTOCICLISTA	unità	1	6	129,27	0,0

n.d. = sui prodotti compositi e stagionali è possibile pubblicare il prezzo medio ma non le variazioni congiunturali.

TAV. B.7 - ELENCO PRODOTTI DEL PANIERE DELL' INDICE DEI PREZZI AL CONSUMO INTERA COLLETTIVITA' NAZIONALE (NIC) RILEVATI NEL COMUNE DI MODENA AL DICEMBRE 2013

segue Divisione=7 TRASPORTI

Prodotto	unità misura	Quant. rilev.	Numero quotaz.	P. medio dic. 2013	Var. % annua
BENZINA VERDE - FAI DA TE	Cl.	1.000	8	16,93	n.d.
BENZINA VERDE - SERVITO	Cl.	1.000	7	17,54	n.d.
GASOLIO - FAI DA TE	Cl.	1.000	8	16,25	n.d.
GASOLIO - SERVITO	Cl.	1.000	7	16,89	n.d.
GAS GPL	Cl.	1.000	5	7,95	-7,9
GAS METANO	Kg.	10	3	9,90	1,8
OLIO MOTORE	Ml.	1.000	5	16,64	3,2
SOSTIT. CINGHIA ALTERNATORE	unità	1	5	56,68	6,4
EQUILIBR.GOMME E CONVERGENZA AUTO	unità	1	5	69,26	5,9
SOST. PATTINI FRENI ANTERIORI	unità	1	5	103,44	3,9
CARROZZIERE - SOSTITUZIONE PARAURTI ANT.	unità	1	5	738,56	6,7
CARROZZIERE - SOST. E VERNICIAT. PORTIERA	unità	1	5	1.263,95	3,9
RIPARAZIONE MOTO	unità	1	5	56,67	3,1
LAVAGGIO AUTO	unità	1	5	10,78	0,0
AUTORIMESSA (CANONE MENSILE)	unità	1	4	95,45	-3,6
PARCHEGGIO AUTO PRIVATO	Ora	1	4	1,32	n.d.
PARCHEGGIO AUTO PUBBLICO	Ora	1	7	0,84	n.d.
CORSO PATENTE GUIDA	unità	1	5	844,47	0,8
NOLEGGIO AUTOMOBILE	Giorno	1	5	79,81	7,3
TAXI (SCATTO PART. + KM.3,5)	unità	1	1	7,05	n.d.
TAXI CORSA PER L'AEREOPORTO	unità	1	1	65,00	n.d.
TRASLOCHI	unità	1	4	1.330,59	-1,8
TRASPORTI URBANI - BIGLIETTO	unità	1	1	1,20	0,0
TRASPORTI URBANI - ABBONAMENTO	Mese	1	1	33,00	0,0

Divisione=9 RICREAZIONE, SPETTACOLI, CULTURA

Prodotto	unità misura	Quant. rilev.	Numero quotaz.	P. medio dic. 2013	Var. % annua
IMPIANTO HI-FI MINI COMPATTO	unità	1	5	128,43	-4,3
TV COLOR	unità	1	7	384,58	-6,4
RIPRODUTTORE AUDIO DIGITALE (MP3)	unità	1	7	156,92	0,6
LETTORE DVD E/O DVX	unità	1	5	277,33	-3,6
SCHEDA MEMORIA MACCH. DIGITALE	unità	1	6	13,43	-8,3
MEMORIA REMOVIBILE PER P.C.	unità	1	6	99,67	-12,8
SUPP. DIGITALE DA REGISTRARE	unità	1	5	1,64	0,4
RIPARAZIONE PC (SOSTITUZ. HARD DISK)	unità	1	3	127,59	n.d.
RIPARAZIONE TV (COSTO ORARIO)	unità	1	4	38,19	n.d.
STRUMENTO MUSICALE	unità	1	6	98,04	0,2
SCATOLA DI COSTRUZIONI	unità	1	8	17,46	3,0
GIOCO DI SOCIETA'	unità	1	8	33,75	n.d.
BAMBOLA	unità	1	7	12,24	1,9
PUZZLE	unità	1	8	13,61	n.d.
GIOCHI PER NEONATI	unità	1	8	8,66	4,3
CARTE DA GIOCO	unità	1	6	7,91	n.d.
CONSOLE PER GIOCHI ELETTRONICI	unità	1	7	246,95	-2,0
SCARPE DA CALCETTO	Paio	1	6	40,40	n.d.
SCARPE SCI	Paio	1	5	194,99	n.d.
PALLONE	unità	1	7	11,03	n.d.
RACCHETTA DA TENNIS	unità	1	6	149,74	n.d.
SCI	Paio	1	5	296,76	n.d.
MASCHERA SUBACQUEA	unità	1	6	16,16	-6,7
ATTREZZI BODY BUILDING-FITNESS	unità	1	7	82,59	n.d.

n.d. = sui prodotti compositi e stagionali è possibile pubblicare il prezzo medio ma non le variazioni congiunturali.

TAV. B.7 - ELENCO PRODOTTI DEL PANIERE DELL' INDICE DEI PREZZI AL CONSUMO INTERA COLLETTIVITA' NAZIONALE (NIC) RILEVATI NEL COMUNE DI MODENA AL DICEMBRE 2013

segue Divisione=9 RICREAZIONE, SPETTACOLI, CULTURA

Prodotto	unità misura	Quant. rilev.	Numero quotaz.	P. medio dic. 2013	Var. % annua
MANUBRI O PESI GINNASTICA	unità	1	5	4,78	n.d.
OCCHIALINI DA PISCINA	unità	1	5	9,61	n.d.
FIORE RECISO DA APPARTAMENTO ROSA	unità	1	5	2,83	-9,0
PIANTA ORNAMENTALE	unità	1	5	3,35	-5,6
CONCIME PER FIORI	unità	1	5	22,90	-1,4
TERRICCIO UNIVERSALE PER FIORI	MI.	1.000	6	5,09	2,1
ALIMENTI PER CANI	MI.	10.000	6	1,20	0,9
ALIMENTI PER GATTI	Grammi	1.000	8	2,72	1,6
LETTIERA PER GATTI	Grammi	1.000	15	4,06	1,8
VETERINARIO (INTERVENTO GATTO)	litri	5	6	1,45	3,2
TOILETTE CANI	unità	1	5	135,61	0,0
MUSEO - BIGLIETTO	unità	1	5	28,76	1,7
CINEMA - BIGLIETTO	unità	1	2	7,21	0,0
MONUMENTO STORICO - BIGLIETTO	unità	1	21	7,94	-1,2
SPETTACOLO TEATRALE - ABBONAMENTO	unità	1	1	2,00	0,0
PARTITA DI CALCIO - BIGLIETTO	unità	1	3	144,33	-2,7
PARTITA DI CALCIO - ABBONAMENTO	unità	1	1	12,00	0,0
PARTITA PALLAVOLO	unità	1	1	319,20	-2,0
PISCINA COMUNALE - BIGLIETTO	unità	1	1	12,00	0,0
PISCINA PRIVATA - BIGLIETTO	unità	1	2	6,50	n.d.
CORSO DI NUOTO	unità	1	2	4,97	n.d.
PALESTRA	Mese	1	4	49,32	1,1
LEZIONI DI DANZA	Mese	1	5	63,21	1,0
INGRESSO IN DISCOTECA - BIGLIETTO	Mese	1	5	80,11	1,2
STAMPA FOTO DIGITALE	unità	1	7	9,61	-11,0
CARTA FORMATO A4	unità	1	6	0,20	0,0
MATITA NERA	unità	500	6	4,50	-1,0
QUADERNONE	unità	1	9	0,67	n.d.
PENNA A SFERA	unità	1	8	1,38	-1,2
EVIDENZIATORE	unità	1	9	0,92	n.d.
	unità	1	6	1,20	n.d.

Divisione=10 ISTRUZIONE

Prodotto	unità misura	Quant. rilev.	Numero quotaz.	P. medio dic. 2013	Var. % annua
ISTRUZIONE SECONDARIA	unità	1	5	101,09	-0,4
RETTA SCUOLA ELEMENT. PRIVATA ANNUALE	unità	1	5	2.305,18	4,0
RETTA SCUOLA MATERNA PRIVATA ANNUALE	unità	1	5	2.388,52	4,1
CORSO DI LINGUE	Ora	1	6	11,78	-0,4
CORSO DI INFORMATICA	Ora	1	3	10,06	0,0

Divisione=11 SERVIZI RICETTIVI E DI RISTORAZIONE

Prodotto	unità misura	Quant. rilev.	Numero quotaz.	P. medio dic. 2013	Var. % annua
PASTO COMPLETO AL RISTORANTE	unità	1	7	26,32	0,0
RISTORANTE: PRIMO PIATTO	unità	1	7	6,14	n.d.
RISTORANTE: SECONDO PIATTO	unità	1	7	8,77	n.d.
RISTORANTE: CONTORNO	unità	1	7	3,48	n.d.
RISTORANTE: ACQUA MINERALE	Cl.	100	7	2,59	n.d.
RISTORANTE: FRUTTA O DESSERT	unità	1	7	3,71	n.d.
RISTORANTE: COPERTO	unità	1	7	2,03	n.d.

n.d. = sui prodotti compositi e stagionali è possibile pubblicare il prezzo medio ma non le variazioni congiunturali.

TAV. B.7 - ELENCO PRODOTTI DEL PANIERE DELL' INDICE DEI PREZZI AL CONSUMO INTERA COLLETTIVITA' NAZIONALE (NIC) RILEVATI NEL COMUNE DI MODENA AL DICEMBRE 2013

segue Divisione=11 SERVIZI RICETTIVI E DI RISTORAZIONE

Prodotto	unità misura	Quant. rilev.	Numero quotaz.	P. medio dic. 2013	Var. % annua
PASTO AL FAST-FOOD	unità	1	5	6,38	2,4
PASTO IN PIZZERIA	unità	1	8	9,89	0,0
PRANZO CON PIATTO UNICO	unità	1	7	5,99	0,4
FAST-FOOD ETNICO	unità	1	5	4,47	0,0
CAFFE' DECAFFEINATO AL BAR	unità	1	8	1,11	n.d.
CAFFE' ESPRESSO AL BAR	unità	1	8	1,02	n.d.
CAPPUCCINO AL BAR	unità	1	8	1,34	n.d.
APERITIVO AL BAR	unità	1	8	3,28	1,6
BEVANDA GASSATA AL BAR	unità	1	8	2,09	n.d.
SPREMUTA D'ARANCIA AL BAR	unità	1	8	2,53	n.d.
ANALCOLICO AL BAR	unità	1	8	2,48	n.d.
THE' AL BAR	unità	1	8	1,40	n.d.
CAFFE' D'ORZO AL BAR	unità	1	8	1,05	n.d.
BIRRA AL BAR	unità	1	8	2,84	0,0
PASTA AL BAR	unità	1	8	1,05	2,4
TOAST AL BAR	unità	1	7	2,69	n.d.
TRAMEZZINO AL BAR	unità	1	6	2,41	n.d.
PANINO AL BAR	unità	1	8	2,65	n.d.
GNOCCO FRITTO AL BAR	unità	1	8	1,07	n.d.
PIZZETTA AL BAR	Grammi	1.000	8	16,83	n.d.
GELATO ARTIGIANALE IN GELATERIA	Grammi	1.000	5	15,59	3,9
GELATO CONFEZIONATO	unità	1	6	1,60	2,1
POLLO ALLO SPIEDO	unità	1	10	5,53	2,2
MENSE SCOLASTICHE	unità	1	1	5,00	0,0
MENSE UNIVERSITARIE	unità	1	1	7,15	2,3
MENSE AZIENDALI	unità	1	4	1,19	-6,3
CAMERA ALBERGO - CATEGORIA 4-5 STELLE	unità	1	2	119,34	n.d.
CAMERA ALBERGO - CATEGORIA 3 STELLE	unità	1	4	97,03	n.d.
CAMERA ALBERGO - CATEGORIA 1-2 STELLE	unità	1	2	61,50	n.d.
BED AND BREAKFAST	unità	1	5	64,21	-9,3

Divisione=12 ALTRI BENI E SERVIZI

Prodotto	unità misura	Quant. rilev.	Numero quotaz.	P. medio dic. 2013	Var. % annua
ESTETISTA	unità	1	5	30,07	-3,4
TAGLIO CAPELLI UOMO	unità	1	5	24,00	0,9
TAGLIO CAPELLI DONNA	unità	1	5	19,17	2,1
MESSA IN PIEGA	unità	1	5	20,23	0,0
TINTURA CAPELLI	unità	1	5	30,17	4,4
ASCIUGACAPELLI	unità	1	7	29,23	2,0
TAGLIACAPELLI ELETTRICO	unità	1	6	28,66	-3,8
LAME E RASOI USA E GETTA	unità	5	12	1,67	2,8
SPAZZOLINO DA DENTI	unità	1	11	1,76	-0,2
FILO INTERDENTALE	unità	1	10	2,35	-1,2
FAZZOLETTI DI CARTA	unità	100	11	1,39	1,1
PETTINE	unità	1	10	1,81	1,8
SAPONE DA TOILETTA	Grammi	1.000	12	6,65	4,5
SCHIUMA DA BARBA	MI.	300	12	1,72	0,2
DENTIFRICIO	MI.	100	12	1,92	0,6
SHAMPOO	MI.	250	12	2,25	3,7
BAGNO/DOCCIA SCHIUMA	MI.	250	12	0,96	-0,2

n.d. = sui prodotti compositi e stagionali è possibile pubblicare il prezzo medio ma non le variazioni congiunturali.

TAV. B.7 - ELENCO PRODOTTI DEL PANIERE DELL' INDICE DEI PREZZI AL CONSUMO INTERA COLLETTIVITA' NAZIONALE (NIC) RILEVATI NEL COMUNE DI MODENA AL DICEMBRE 2013

segue Divisione=12 ALTRI BENI E SERVIZI

Prodotto	unità misura	Quant. rilev.	Numero quotaz.	P. medio dic. 2013	Var. % annua
SAPONE LIQUIDO IGIENE INTIMA	MI.	200	12	1,92	1,4
SAPONE LIQUIDO	MI.	300	12	1,42	1,7
GEL PER CAPELLI	MI.	150	13	3,18	2,5
COLORANTE PER CAPELLI	Confez.	1	7	7,62	6,7
ROSSETTO PER LABBRA	unità	1	11	11,86	1,3
LACCA PER CAPELLI	MI.	200	11	1,74	2,9
SMALTO PER UNGHIE	MI.	15	11	10,64	1,7
DEODORANTE PERSONA	MI.	100	10	2,21	5,1
DOPOBARBA	MI.	100	10	4,50	1,4
CREMA PER IL VISO	MI.	50	14	12,33	-1,8
CREMA PER IL CORPO	MI.	200	10	3,59	6,4
LATTE DETERGENTE	MI.	250	14	7,66	2,6
CREMA PER LE MANI	MI.	100	10	2,60	-1,6
PROFUMO	MI.	100	9	60,81	5,0
ASSORBENTI IGIENICI DONNA	unità	16	9	1,97	6,3
PANNOLINO PER BAMBINO	unità	20	10	5,84	-1,0
CARTA IGIENICA	unità	4	11	1,17	0,6
COTONE IDROFILO	Grammi	100	9	1,54	1,8
FEDE IN ORO	Mg.	5000	5	265,88	-18,4
OROLOGIO DA UOMO	unità	1	5	271,41	0,0
PORTAFOGLIO IN PELLE	unità	1	5	36,35	1,8
BORSA DA LAVORO	unità	1	5	82,53	0,5
ZAINO SCOLASTICO	unità	1	5	37,89	3,2
VALIGIA	unità	1	5	86,31	1,0
BORSA DONNA	unità	1	5	43,61	3,2
SEGGIOLINO AUTO PER BAMBINI	unità	1	6	119,24	1,3
OMBRELLO	unità	1	6	11,02	0,0
OCCHIALI DA SOLE	unità	1	6	140,11	0,5
PASSEGGINO PIEGHEVOLE	unità	1	5	89,86	2,3
RETTA ASILO NIDO COMUNALE (MENSILE)	unità	1	1	298,51	13,0
RETTA ASILO NIDO PRIVATO (MENSILE)	unità	1	5	621,39	0,7
CASA DI RIPOSO IN REGIME PRIVATISTICO (MENSILE)	unità	1	5	2.486,60	n.d.
ASSICURAZIONE INFORTUNI - COMPLESSIVO	unità	1	6	n.d.	-4,3
ASSICURAZIONE AUTO - COMPLESSIVO	unità	1	6	n.d.	-14,6
ASSICURAZIONE MOTO	unità	1	6	527,76	-18,3
ASSICURAZIONE CICLOMOTORE	unità	1	6	506,62	-10,2
ONORARIO AVVOCATO L.P. (CAUSA SEPARAZ.)	unità	1	5	1.559,23	-2,7
ONORARIO COMMERCIALISTA (COMP. MOD. UNICO)	unità	1	8	161,62	0,0
FOTOCOPIA	unità	1	5	0,15	1,4
INSERZIONE GIORNALE (A PAROLA)	unità	1	2	1,89	-6,8
DOCUMENTI ANAGRAFICI (CARTA IDENTITA')	unità	1	1	6,44	0,0
SERVIZIO FUNEBRE PRIVATO	unità	1	5	2.657,79	0,3

n.d. = sui prodotti compositi e stagionali è possibile pubblicare il prezzo medio ma non le variazioni congiunturali.

TAV. B.8 - PREZZI MINIMI E MASSIMI DELLE QUOTAZIONI ALIMENTARI RILEVATE A MODENA, A DICEMBRE 2013, CHE CONCORRONO AL CALCOLO DELL'INDICE DEI PREZZI INTERA COLLETTIVITA' NAZIONALE (NIC), SUDDIVISI PER TIPOLOGIA DI ESERCIZIO

Prodotto	Quotazioni		Unità mis.	Quant Rilev.	Supermercato		Minimercato		Tradizionali		Mercato rationale		Unita' diverse		Ipermercati		Hard Discount			
	Num	-			Min	Max	Min	Max	Min	Max	Min	Max	Min	Max	Min	Max	Min	Max	Min	Max
Riso	17		gr.	1000	1,65	2,78	2,48	2,72	2,35	2,35	3,30	3,30	-	-	2,24	2,29	1,39	2,19		
Farina di frumento	17		gr.	1000	0,55	0,83	0,59	0,88	1,10	1,10	1,20	1,20	-	-	0,56	0,73	0,49	0,49		
Cereali biologici	7		gr.	1000	2,78	3,08	-	-	3,90	4,40	-	-	-	-	2,96	6,10	-	-		
Pane	15		gr.	1000	2,08	4,70	3,99	3,99	4,47	5,50	3,80	3,99	-	-	2,50	3,70	-	-		
Pane per toast	12		gr.	300	0,60	0,87	0,69	0,82	-	-	1,05	1,32	-	-	0,62	0,67	0,32	0,32		
Pasticceria fresca	14		gr.	1000	17,80	21,80	-	-	16,00	23,00	27,00	27,00	25,00	28,00	17,60	17,60	-	-		
Fette biscottate	13		gr.	300	1,01	1,32	0,94	0,94	1,57	1,57	1,62	1,71	-	-	0,85	0,90	0,59	0,61		
Biscotti frollini	17		gr.	1000	2,50	4,48	3,97	4,45	5,50	5,50	5,50	5,50	-	-	3,88	4,30	1,59	2,27		
Biscotti secchi	17		gr.	1000	2,76	4,96	3,28	3,96	6,60	6,60	6,80	6,80	-	-	2,80	5,04	1,15	2,18		
Merenda preconfezionata	16		gr.	1000	5,18	10,29	5,97	8,88	12,08	12,08	-	-	-	-	5,26	6,09	3,90	4,13		
Biscotti prima infanzia	12		gr.	280	2,01	2,44	2,64	2,64	-	-	-	-	3,01	4,17	1,76	2,56	-	-		
Crackers	12		gr.	300	0,67	1,04	0,72	0,72	-	-	1,44	1,68	-	-	0,82	0,91	0,48	0,53		
Grissini	12		gr.	1000	3,30	5,30	4,60	4,60	-	-	8,21	9,20	-	-	3,40	4,97	2,17	2,17		
Pasta di semola di grano duro	17		gr.	1000	1,04	1,78	1,68	1,78	2,20	2,20	2,70	2,70	-	-	1,00	2,58	0,65	0,78		
Pasta all'uovo	16		gr.	500	1,84	2,39	1,98	2,70	4,70	4,70	3,40	3,40	-	-	1,74	2,26	0,99	1,38		
Pasta ripiena	12		gr.	1000	8,44	25,60	24,80	24,80	-	-	25,00	25,00	-	-	8,46	11,56	4,58	5,56		
Cereali per colazione	10		gr.	1000	4,24	8,40	7,71	7,71	-	-	8,00	8,00	-	-	3,94	7,55	-	-		
Pasta per pizze, rustici e dolci	8		gr.	1000	3,58	6,87	5,58	5,58	-	-	-	-	-	-	4,94	6,74	3,74	3,96		
Crema di cereali prima infanzia	8		gr.	300	2,54	3,59	-	-	-	-	-	-	5,04	5,31	2,70	3,05	-	-		
Carne bovino adulto I taglio	16		gr.	1000	12,40	21,99	20,89	24,58	18,08	27,86	11,90	11,90	-	-	17,15	18,90	-	-		
Carne bovino adulto II taglio	16		gr.	1000	10,49	16,99	13,55	14,98	6,86	12,50	9,50	9,50	-	-	8,90	12,20	-	-		
Carne bovino adulto, tritata	15		gr.	1000	10,20	12,89	12,59	12,65	8,86	14,00	6,00	6,00	-	-	8,20	11,30	-	-		
Carne di vitello I taglio	12		gr.	1000	21,90	25,62	26,70	26,70	20,40	28,00	19,00	19,00	-	-	15,25	23,90	-	-		
Carne fresca suina senz'osso	17		gr.	1000	9,20	12,48	12,59	12,59	9,80	14,50	10,70	10,70	-	-	8,30	10,40	9,69	9,69		
Carne fresca suina con osso	17		gr.	1000	4,99	9,80	8,95	8,95	8,50	8,50	7,00	7,00	-	-	5,95	7,30	7,49	7,97		
Carne ovina	7		gr.	1000	12,79	17,99	-	-	18,50	39,00	20,00	20,00	-	-	16,20	16,20	-	-		
Pollo fresco	17		gr.	1000	4,50	5,98	6,99	6,99	3,90	7,20	3,90	3,90	-	-	4,10	4,80	4,79	4,79		
Petto di pollo	15		gr.	1000	9,60	12,98	11,90	11,90	10,90	13,80	10,50	10,50	-	-	9,20	10,90	8,99	10,99		
Petto di tacchino	14		gr.	1000	8,35	13,80	11,99	11,99	9,90	12,50	9,60	9,60	-	-	9,10	11,80	8,99	10,59		
Coniglio	13		gr.	1000	7,85	12,40	8,89	8,89	8,90	17,40	8,50	8,50	-	-	6,95	8,19	-	-		
Carne equina	9		gr.	1000	15,50	22,20	22,20	22,20	21,00	21,00	20,00	20,00	-	-	14,95	18,60	-	-		
Salame	14		gr.	1000	19,50	25,90	19,00	26,99	22,85	40,00	-	-	-	-	17,90	21,90	-	-		

TAV. B.8 - PREZZI MINIMI E MASSIMI DELLE QUOTAZIONI ALIMENTARI RILEVATE A MODENA, A DICEMBRE 2013, CHE CONCORRONO AL CALCOLO DELL'INDICE DEI PREZZI INTERA COLLETTIVITA' NAZIONALE (NIC), SUDDIVISI PER TIPOLOGIA DI ESERCIZIO

Prodotto	Quota zioni	Unità mis.	Quant Rilev.	Supermercato		Minimercato		Tradizionali		Mercato rionale		Unita' diverse		Ipermercati		Hard Discount			
				Min	Max	Min	Max	Min	Max	Min	Max	Min	Max	Min	Max	Min	Max	Min	Max
				Num															
Mortadella	15	gr.	1000	11,20	14,59	13,80	14,95	17,60	25,00	13,50	13,50	-	-	10,10	11,90	-	-		
Bresaola	12	gr.	1000	34,90	36,90	35,99	37,49	34,80	45,00	29,00	29,00	-	-	29,90	33,90	-	-		
Prosciutto cotto	15	gr.	1000	19,50	28,50	19,80	28,60	23,40	38,00	16,50	16,50	-	-	18,50	26,40	-	-		
Prosciutto crudo	15	gr.	1000	21,90	27,90	25,50	28,95	29,80	42,00	29,00	29,00	-	-	23,40	23,40	-	-		
Prosciutto cotto affettato in conf.	10	gr.	1000	22,33	39,80	29,90	37,30	-	-	-	-	-	-	22,60	23,53	-	-		
Salame affettato in confezione	11	gr.	1000	22,32	39,80	27,54	39,80	-	-	-	-	-	-	24,70	27,54	-	-		
Prosciutto crudo affettato in conf.	8	gr.	1000	28,08	33,90	49,80	49,80	-	-	-	-	-	-	17,25	45,75	-	-		
Pancetta a cubetti in conf.	9	gr.	1000	7,95	19,95	14,90	14,90	-	-	-	-	-	-	14,90	19,36	-	-		
Wurstel	11	gr.	1000	5,28	8,00	7,56	7,56	-	-	21,00	21,00	-	-	5,96	8,36	-	-		
Saliscia di suino	15	gr.	1000	5,29	8,99	8,60	8,60	9,80	10,80	5,80	5,80	-	-	6,90	8,30	6,98	6,99		
Carne in scatola	14	gr.	1000	9,28	16,63	13,21	14,11	14,24	14,24	18,57	18,57	-	-	13,29	13,90	-	-		
Filetti di platessa surgelati	14	gr.	1000	9,98	17,48	16,63	16,63	19,67	21,70	-	-	-	-	13,75	16,50	7,98	9,98		
Filetto di merluzzo surgelato	9	gr.	1000	10,15	14,35	-	-	-	-	-	-	-	-	8,58	10,95	9,98	9,98		
Molluschi surgelati	10	gr.	1000	11,55	12,40	-	-	-	-	-	-	-	-	11,12	11,78	6,99	8,87		
Vongole sgusciate surgelate	9	gr.	1000	8,84	9,68	9,16	9,16	13,24	13,24	-	-	-	-	7,96	8,40	4,60	4,95		
Baccalà	7	gr.	1000	14,90	19,90	-	-	13,90	13,90	-	-	-	-	14,90	16,90	-	-		
Salmone affumicato in confezione	9	gr.	1000	39,90	51,90	51,00	51,00	-	-	-	-	-	-	34,70	42,90	19,93	19,93		
Tonno in scatola	17	gr.	1000	8,09	15,19	9,46	16,09	18,59	18,59	15,00	15,00	-	-	9,44	14,97	7,44	10,63		
Filetti di acciughe sott'olio	17	gr.	1000	25,20	51,88	42,00	51,88	53,13	53,13	45,56	45,56	-	-	31,22	38,11	12,38	14,21		
Latte fresco	15	cl.	100	1,00	1,90	1,69	1,69	2,15	2,15	1,60	1,60	-	-	1,15	1,49	0,95	0,95		
Latte a lunga conservazione	13	cl.	100	0,89	1,30	1,34	1,34	1,30	1,30	1,20	1,20	-	-	0,90	1,19	0,65	0,69		
Latte in polvere per neonati	8	gr.	1000	11,31	22,49	-	-	-	-	-	-	12,11	29,50	18,18	18,90	-	-		
Yogurt	14	gr.	125	0,33	0,73	0,60	0,60	0,50	0,50	0,65	0,65	-	-	0,27	0,62	0,20	0,20		
Yogurt biologico	9	gr.	125	0,40	1,08	-	-	0,75	0,87	1,14	1,14	-	-	0,50	1,08	-	-		
Parmigiano Reggiano	17	gr.	1000	17,90	24,40	21,60	21,90	25,00	25,00	16,50	16,50	-	-	15,90	19,90	13,49	14,99		
Grana padano	9	gr.	1000	14,90	18,25	-	-	-	-	-	-	-	-	12,90	16,30	11,59	11,59		
Pecorino	13	gr.	1000	15,19	20,50	13,80	16,65	24,00	24,00	-	-	-	-	15,90	16,00	-	-		
Asiago	10	gr.	1000	9,40	13,27	-	-	-	-	8,60	8,60	-	-	8,20	9,49	-	-		
Groviere o Emmentaler	8	gr.	1000	15,90	18,50	-	-	-	-	15,50	15,50	-	-	16,46	18,50	-	-		
Fontina	10	gr.	1000	14,90	22,90	16,65	16,65	-	-	15,50	15,50	-	-	10,16	15,50	-	-		
Gorgonzola	16	gr.	1000	13,10	16,79	13,98	16,15	22,00	22,00	-	-	-	-	13,90	14,60	7,59	7,63		
Taleggio	9	gr.	1000	10,40	16,25	14,55	14,55	22,00	22,00	15,50	15,50	-	-	11,65	13,40	-	-		

TAV. B.8 - PREZZI MINIMI E MASSIMI DELLE QUOTAZIONI ALIMENTARI RILEVATE A MODENA, A DICEMBRE 2013, CHE CONCORRONO AL CALCOLO DELL'INDICE DEI PREZZI INTERA COLLETTIVITA' NAZIONALE (NIC), SUDDIVISI PER TIPOLOGIA DI ESERCIZIO

Prodotto	Quota zioni	Unità mis.	Quant Rilev.	Supermercato		Minimercato		Tradizionali		Mercato rionale		Unita' diverse		Ipermercati		Hard Discount		
				Num	Min	Max	Min	Max	Min	Max	Min	Max	Min	Max	Min	Max	Min	Max
Formaggio a pasta filata	8	gr.	1000	12,90	15,70	-	-	-	-	9,80	9,80	-	-	8,59	14,40	-	-	
Ricotta	11	gr.	1000	3,00	7,15	5,20	5,20	-	-	6,00	6,90	-	-	3,24	5,70	2,36	3,99	
Stracchino o crescenza	17	gr.	1000	9,90	16,90	14,50	15,90	20,00	20,00	13,50	13,50	-	-	8,72	12,90	5,28	5,95	
Mozzarella di bufala	13	gr.	1000	12,00	19,90	16,45	16,45	16,00	22,00	15,00	15,00	-	-	12,15	17,60	-	-	
Mozzarella di mucca	14	gr.	1000	7,92	9,52	7,60	7,60	13,50	13,60	10,32	20,00	-	-	7,68	7,84	5,16	6,00	
Formaggi fusi in scatola	17	gr.	1000	5,14	15,89	12,00	14,11	14,64	14,64	11,25	11,25	-	-	7,03	11,79	4,25	4,75	
Sottilette	12	gr.	1000	6,45	11,45	9,55	9,55	10,25	10,25	16,07	16,07	-	-	5,25	5,88	3,73	3,73	
Panna da cucina	8	ml.	200	0,90	1,26	1,29	1,29	-	-	0,93	0,93	-	-	1,07	1,29	-	-	
Uova di gallina	15	unità	6	1,44	1,99	1,48	1,96	1,60	1,60	1,32	1,32	-	-	1,00	1,83	0,87	0,99	
Uova di gallina biologiche	11	unità	6	2,05	2,93	3,81	3,81	2,75	2,75	2,93	2,93	-	-	2,73	3,29	-	-	
Burro	17	gr.	1000	5,80	11,00	7,92	9,12	10,40	10,40	9,60	9,60	-	-	6,72	8,76	5,16	5,56	
Margarina	16	gr.	1000	1,80	4,24	3,80	3,84	6,00	6,00	-	-	-	-	2,36	3,40	1,80	1,96	
Olio extra vergine di oliva	17	cl.	100	4,29	5,99	5,95	6,99	4,95	4,95	6,00	6,00	-	-	4,36	5,81	3,69	3,69	
Olio di oliva	14	cl.	100	3,86	5,89	4,13	4,84	-	-	-	-	-	-	3,92	4,65	3,49	3,49	
Olio di semi di girasole	16	cl.	100	1,59	2,39	1,98	2,34	3,90	3,90	2,60	2,60	-	-	1,93	2,39	1,39	1,39	
Olio di mais	17	cl.	100	2,11	3,14	1,98	3,02	3,75	3,75	2,80	2,80	-	-	2,07	2,52	1,39	1,39	
Prugne secche	9	gr.	1000	9,80	11,96	11,96	11,96	15,60	15,60	6,90	6,90	-	-	5,78	9,16	-	-	
Olive verdi in salamoia	13	gr.	1000	7,00	12,71	7,00	7,00	-	-	12,50	12,50	-	-	6,75	9,29	4,09	5,70	
Frutta sciroppata	13	gr.	1000	3,23	6,60	4,26	6,21	6,67	6,67	-	-	-	-	3,71	6,88	-	-	
Noci	13	gr.	1000	8,98	9,98	8,98	8,98	10,50	12,00	10,80	10,80	-	-	8,78	9,48	-	-	
Piselli surgelati	15	gr.	1000	2,03	3,67	2,99	2,99	3,33	6,36	-	-	-	-	4,67	6,20	1,49	2,20	
Minestrone surgelato	14	gr.	1000	1,91	2,87	3,00	3,00	3,67	5,47	-	-	-	-	2,36	2,64	1,06	1,39	
Spinaci surgelati	14	gr.	1000	2,10	3,82	3,53	3,53	3,75	6,09	-	-	-	-	2,93	3,53	1,48	1,65	
Fagioli secchi	12	gr.	1000	3,78	4,58	4,58	4,58	9,00	9,80	8,90	8,90	-	-	2,69	6,23	-	-	
Mais in confezione	9	gr.	1000	3,12	3,93	-	-	6,30	6,30	4,56	4,56	-	-	3,12	4,74	2,07	2,07	
Cipolline all'aceto	9	gr.	1000	6,14	9,59	6,61	6,61	-	-	-	-	-	-	5,09	6,39	2,91	4,71	
Carciofini sott'olio	10	gr.	1000	14,33	17,84	18,37	18,37	-	-	-	-	-	-	12,09	20,97	11,12	11,12	
Legumi lessati in confezione	18	gr.	1000	1,75	4,48	2,43	2,76	7,73	7,73	4,07	5,20	-	-	2,31	3,31	1,46	2,04	
Pomodori pelati	17	gr.	1000	0,98	2,38	1,48	2,38	3,75	3,75	3,10	3,10	-	-	1,16	1,63	0,98	1,13	
Passata di pomodoro	17	gr.	1000	1,17	1,75	0,99	1,56	2,14	2,14	2,57	2,57	-	-	1,14	1,97	0,79	0,86	
Patate surgelate	9	gr.	1000	1,49	2,67	-	-	4,68	4,68	-	-	-	-	1,29	1,71	1,09	1,09	
Patatine fritte	11	gr.	1000	4,67	10,56	5,00	5,00	6,00	6,00	-	-	-	-	5,45	8,00	-	-	

TAV. B.8 - PREZZI MINIMI E MASSIMI DELLE QUOTAZIONI ALIMENTARI RILEVATE A MODENA, A DICEMBRE 2013, CHE CONCORRONO AL CALCOLO DELL'INDICE DEI PREZZI INTERA COLLETTIVITA' NAZIONALE (NIC), SUDDIVISI PER TIPOLOGIA DI ESERCIZIO

Prodotto	Quota zioni	Unità mis.	Quant Rilev.	Supermercato		Minimercato		Tradizionali		Mercato rationale		Unità diverse		Ipermercati		Hard Discount	
				Min	Max	Min	Max	Min	Max	Min	Max	Min	Max	Min	Max	Min	Max
Zucchero	17	gr.	1000	0,69	0,99	0,89	1,09	1,55	1,55	1,50	1,50	-	-	0,78	1,02	0,95	0,95
Confettura di frutta	17	gr.	1000	2,98	7,93	3,35	5,66	7,43	12,57	5,14	5,14	-	-	3,25	3,35	2,87	3,23
Miele	13	gr.	1000	7,78	13,04	7,78	7,78	-	-	14,80	14,80	-	-	7,78	10,34	5,98	5,98
Cioccolato in tavolette	15	gr.	100	0,85	1,09	0,92	0,92	1,50	2,50	-	-	-	-	0,83	1,16	0,49	0,49
Ciocolatini	12	gr.	1000	15,52	25,95	24,95	24,95	29,80	35,00	-	-	-	-	14,76	15,20	5,82	5,82
Ovetto di cioccolata	11	unità	1	1,09	1,25	1,30	1,30	1,20	1,20	-	-	-	-	0,96	1,12	-	-
Crema da spalmare al cacao	16	gr.	1000	7,48	12,45	7,45	10,95	10,88	10,88	15,00	15,00	-	-	7,20	7,48	3,23	3,73
Caramelle	10	gr.	1000	4,70	35,33	-	-	38,00	40,00	-	-	-	-	5,45	21,85	-	-
Chewing gum	11	gr.	1000	33,17	46,33	50,83	50,83	53,33	53,33	-	-	-	-	32,50	39,50	-	-
Gelati multipack	12	gr.	1000	5,76	10,82	7,09	7,09	-	-	-	-	-	-	6,42	9,33	4,42	4,42
Vaschetta gelato	12	gr.	1000	3,98	5,18	5,18	5,18	-	-	-	-	-	-	3,90	5,70	4,38	4,58
Maionese	12	ml.	100	0,39	0,50	0,70	0,70	0,80	0,80	1,20	1,20	-	-	0,40	0,51	0,22	0,22
Aceto balsamico	11	cl.	50	3,28	18,28	8,56	8,56	3,00	3,00	-	-	-	-	2,45	19,38	-	-
Sughi pronti	14	gr.	1000	4,05	15,68	3,20	4,73	6,67	6,67	-	-	-	-	3,94	4,35	5,25	5,25
Pepe nero	8	gr.	100	2,03	5,32	2,38	2,38	-	-	-	-	-	-	3,36	5,75	-	-
Sale	13	gr.	1000	0,20	0,78	0,19	0,59	0,55	1,00	-	-	-	-	0,15	0,52	-	-
Omogeneizzati di carne	10	gr.	160	1,57	1,99	1,99	1,99	-	-	-	-	1,66	3,10	1,19	1,65	-	-
Piatto pronto surgelato	10	gr.	1000	5,80	9,15	-	-	13,80	13,80	-	-	-	-	4,38	5,59	-	-
Pizza surgelata	9	gr.	1000	5,03	6,90	-	-	-	-	-	-	-	-	5,00	6,04	3,98	3,98
Bastoncini di pesce surgelati	13	gr.	1000	7,10	16,13	7,13	7,13	10,33	10,33	-	-	-	-	7,67	8,77	-	-
Dadi per brodo	17	gr.	100	0,90	2,15	0,99	1,23	1,30	1,30	2,00	2,00	-	-	0,83	1,05	0,34	0,36
Caffè decaffeinato	12	gr.	1000	9,36	11,96	10,52	11,56	15,60	15,60	-	-	-	-	9,00	10,40	7,00	7,96
Caffè tostato	17	gr.	1000	8,94	16,30	11,80	15,56	12,00	19,00	16,40	16,40	-	-	7,92	11,98	5,16	5,18
Tè in filtri	17	unità	25	1,16	2,64	1,68	2,69	2,00	3,50	1,95	1,95	-	-	1,34	2,52	0,45	0,61
Cacao amaro	18	gr.	100	0,79	1,52	0,79	1,79	1,40	3,12	2,13	2,13	-	-	0,79	1,29	0,78	1,13
Acqua minerale	16	cl.	900	1,74	3,30	2,34	3,24	4,20	4,20	-	-	-	-	0,81	3,00	1,14	1,14
Bevanda gassata (cola)	15	cl.	100	0,57	1,02	1,00	1,19	1,33	1,33	-	-	-	-	0,93	1,02	0,23	0,39
Aranciata	11	cl.	100	0,46	0,93	0,53	0,53	1,07	1,07	-	-	-	-	0,80	0,90	0,23	0,39
Tè in bottiglia	12	cl.	150	0,87	1,82	0,93	0,93	1,80	1,80	-	-	-	-	0,82	0,93	0,69	1,35
Reintegratore energetico	9	cl.	50	0,59	1,10	-	-	-	-	-	-	-	-	0,60	0,62	-	-
Succo di frutta	16	cl.	100	0,99	1,84	1,28	1,28	1,50	2,65	-	-	-	-	1,21	1,55	0,86	0,99

INCIDENTI STRADALI



ANNUARIO
STATISTICO
2013

INCIDENTI STRADALI

La rilevazione statistica degli incidenti stradali viene realizzata dagli AGENTI DI POLIZIA STRADALE, CARABINIERI e AGENTI DI POLIZIA MUNICIPALE. E' la principale fonte di informazioni sugli incidenti stradali verificatisi nel territorio COMUNALE. I dati vengono elaborati dal Comune e dalla Provincia poi inviati all'Istat.

Il Servizio Statistica del Comune di Modena ha iniziato dal 1952 l'elaborazione periodica dei dati relativi agli incidenti stradali.

Le modalità di rilevazione, a cura dell'ISTAT, sono state revisionate nel corso degli anni e nel 1991 hanno subito una ulteriore ristrutturazione per adeguarsi alle norme internazionali (EUROSTAT, OCSE, ECE, ECC.) le quali definiscono l'INCIDENTE STRADALE come *"quell'evento in cui e' coinvolto almeno un veicolo in circolazione sulla rete stradale e che comporti danni alle persone"*.

La Convenzione di Vienna del 1968 definisce l'incidente stradale come il fatto verificatosi nelle vie o piazze aperte alla circolazione nel quale risultano coinvolti veicoli (o animali) fermi o in movimento e dal quale siano derivate lesioni a persone.

Gli incidenti stradali che vengono presi in considerazione, quindi, sono solo quelli che provocano morti e/o feriti.

La rilevazione statistica avviene tramite la compilazione del modello denominato Istat Ctt/Inc "Incidenti Stradali" da parte dell'autorità che è intervenuta sul luogo (Polizia Municipale, Polizia Stradale e Carabinieri) per ogni incidente stradale che comporti danni alle persone.

Il modello statistico contiene tutte le informazioni necessarie per descrivere l'incidente: data e luogo del sinistro, organo pubblico di rilevazione, area o localizzazione dell'incidente (se nel centro urbano o fuori dell'abitato), dinamica del sinistro, tipo di veicoli coinvolti, circostanze che hanno dato origine all'incidente e conseguenze alle persone e ai veicoli. Sono rilevati al massimo tre veicoli, denominati veicolo A (sempre presente), veicolo B e veicolo C, con le informazioni sui loro conducenti e sui soli passeggeri feriti o morti: le persone infortunate su eventuali altri veicoli coinvolti nell'incidente sono comunque annoverate nel totale dei feriti e dei morti.

DEFINIZIONI

Morti : *"le persone decedute sul colpo o quelle decedute entro il trentesimo giorno, a partire da quello dell'incidente compreso."*

Tale definizione è stata adottata a decorrere dal 1° Gennaio 1999, mentre nel passato (fino al 31 dicembre 1998) la contabilizzazione dei decessi considerava solo quelli avvenuti entro il settimo giorno dal momento del sinistro stradale.

Feriti : *"le persone che hanno subito lesioni al proprio corpo a seguito dell'incidente."*

Data la difficoltà di stabilire criteri oggettivi sul livello di gravità delle lesioni subite, le persone ferite vanno rilevate nel loro numero complessivo senza distinguere quelle gravi da quelle ferite leggermente.

I Principali indicatori dell' incidentalità stradale

- Indice di mortalità stradale **RM**:

$$RM = \left[\frac{M}{I} \right] 1000$$

Tale rapporto contiene al numeratore il numero dei decessi (**M**), come conseguenza degli incidenti e al denominatore il numero dei sinistri (**I**). Il parametro **RM** esprime, quindi, il numero medio di decessi verificatesi in un determinato anno, ogni 1000 incidenti.

- Indice di lesività stradale **RL**:

$$RL = \left[\frac{F}{I} \right] 1000$$

RL esprime il rapporto di lesività stradale ogni 1000 incidenti ed **F** il numero dei feriti. Anche in questo caso, **RL** può essere considerato un indicatore di gravità (o di pericolosità) di incidenti, seppure limitato ai soggetti che, coinvolti in incidenti, non ne sono state vittime.

- Indice di pericolosità stradale **RP**:

$$RP = \left[\frac{M}{M + F} \right] 1000$$

RP è il rapporto tra il numero dei morti (**M**) e il numero degli infortunati (**M + F**) dove (**F**) è rappresentato dal numero dei feriti.

La quantità **RP** esprime un indicatore di pericolosità, più fine rispetto ad **RM**, in quanto, a parità di soggetti coinvolti in sinistri, cresce al crescere del numero **M** di morti e dunque dell' esito letale della forma di sinistro considerata.

Diagramma di acquisizione e trasmissione informatizzata dei dati elementari

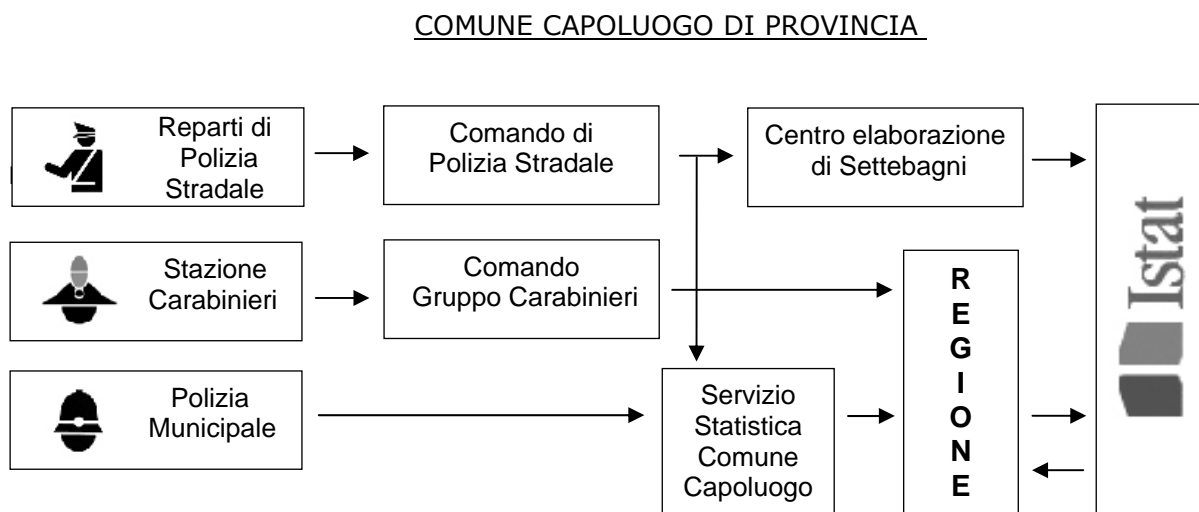

GLOSSARIO

- **Veicolo:** La macchina, circolante per strada, guidata dall'uomo o trainata da altri mezzi.
- **Autoveicolo:** Il veicolo a motore avente almeno quattro ruote, con esclusione dei motoveicoli, adibiti al trasporto di persone o di cose.
- **Autobus:** Il veicolo avente almeno quattro ruote destinato al trasporto di persone con più di otto posti a sedere oltre il conducente.
- **Autoarticolato:** Il complesso di veicoli formato da un semirimorchio accoppiato ad un veicolo trattore
- **Autocarro speciale:** L' autocarro destinato al trasporto di particolari categorie di oggetti o che ha caratteristiche tecniche tali da essere adibito a lavori speciali
- **Autotreno:** Il complesso di veicoli composto da un rimorchio agganciato ad un autoveicolo a motore
- **Motocarro:** Il veicolo a motore a tre ruote destinato al trasporto di cose.
- **Motociclo:** Il veicolo a motore a due ruote di cilindrata superiore a 50 cc. , destinato al trasporto di due persone compreso il conducente
- **Ciclomotore:** Il veicolo a motore a due o tre ruote, di cilindrata inferiore o uguale a 50 cc, con sedile monoposto.

**TAV. C. 1 - TOTALE INCIDENTI, FERITI, MORTI E RELATIVO NUMERO DI PERSONE COINVOLTE OGNI 1000
INDICE DI LESIVITA' E DI MORTALITA' PER ANNO - COMUNE DI MODENA - ANNI 1994 - 2013**

ANNI	POPOLAZ. RESID.	SINISTRI		FERITI		MORTI		INDICE		
		totale (A)	per 1000 abitanti	totale (B)	per 1000 abitanti	totale (C)	per 1000 abitanti	lesività B * 1000 / A	mortalità C * 1000 / A	pericolosità / B+C
1995	174.518	1.362	8	1.856	11	27	0,2	1.363	19,8	14,3
1996	175.124	1.413	8	1.858	11	32	0,2	1.315	22,6	16,9
1997	175.013	1.539	9	2.048	12	28	0,2	1.331	18,2	13,5
1998	175.485	1.766	10	2.334	13	34	0,2	1.322	19,3	14,4
1999	176.022	1.783	10	2.324	13	50	0,3	1.303	28,0	21,1
2000	176.965	1.779	10	2.374	13	25	0,1	1.334	14,1	10,4
2001	178.013	1.773	10	2.369	13	28	0,2	1.336	15,8	11,7
2002	178.311	1.769	10	2.345	13	36	0,2	1.326	20,4	15,1
2003	178.874	1.668	9	2.255	13	31	0,2	1.352	18,6	13,6
2004	180.110	1.587	9	2.119	12	29	0,2	1.335	18,3	13,5
2005	180.469	1.491	8	1.903	11	23	0,1	1.276	15,4	11,9
2006	180.080	1.554	9	2.085	12	10	0,1	1.342	6,4	4,8
2007	179.937	1.528	8	1.977	11	21	0,1	1.294	13,7	10,5
2008	181.807	1.377	8	1.809	10	8	0,0	1.314	5,8	4,4
2009	183.114	1.384	8	1.831	10	13	0,1	1.323	9,4	7,0
2010	184.663	1.380	7	1.915	10	17	0,1	1.388	12,3	8,8
2011	185.694	1.349	7	1.815	10	12	0,1	1.345	8,9	6,6
2012	186.040	1.160	6	1.552	8	12	0,1	1.338	10,3	7,7
2013	184.525	1.250	7	1.674	9	15	0,1	1.339	12,0	8,9

GRAF. C. 1 - INDICE DI LESIVITA' E DI MORTALITA' NEGLI INCIDENTI STRADALI REGISTRATI NEL COMUNE DI MODENA NEGLI ANNI 2003 - 2013

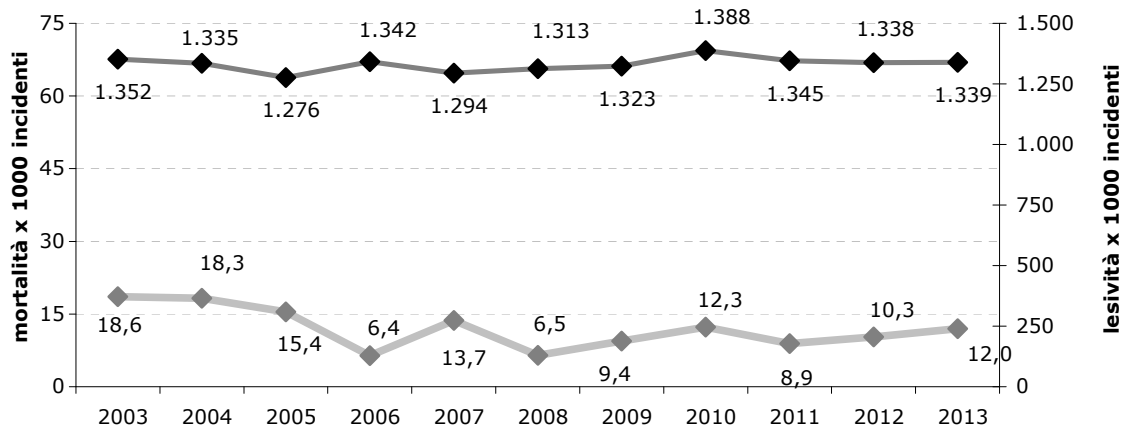

GRAF. C. 1a - NUMERO DI INCIDENTI STRADALI E INDICE DI PERICOLOSITA' PER ANNO - COMUNE DI MODENA - ANNI 1951-2013

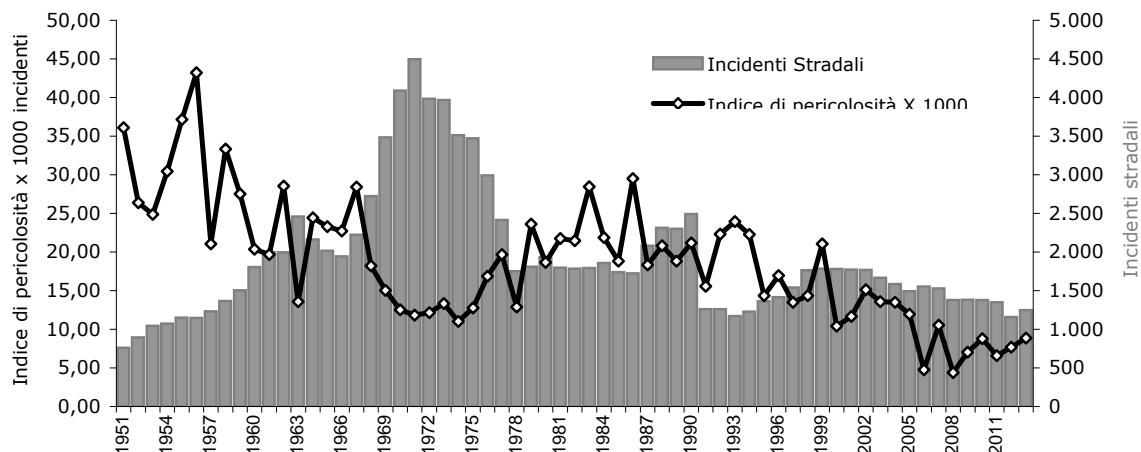

TAV. C. 2 - INCIDENTI STRADALI PER MESE DI RILEVAZIONE - COMUNE DI MODENA - ANNI 2009 - 2013

MESI	2009			2010			2011			2012			2013		
	sinistri	feriti	morti	sinistri	feriti	morti	sinistri	feriti	morti	sinistri	feriti	morti	sinistri	feriti	morti
GENNAIO	110	167	2	100	151	1	83	116	-	102	156	2	97	142	-
FEBBRAIO	116	150	-	91	130	1	126	178	-	66	92	1	89	122	1
MARZO	129	178	3	107	153	1	100	146	-	123	162	-	114	157	-
APRILE	119	144	-	114	166	-	112	144	-	91	131	3	99	128	1
MAGGIO	127	166	-	143	187	3	131	181	1	118	145	-	121	153	-
GIUGNO	124	168	-	126	158	-	112	140	1	105	127	2	102	127	1
LUGLIO	132	173	3	132	183	2	117	169	-	92	134	-	101	121	3
AGOSTO	72	91	2	79	119	1	86	127	2	78	100	2	76	97	3
SETTEMBRE	142	168	2	115	168	2	118	148	3	114	138	-	114	149	3
OTTOBRE	113	162	-	142	171	2	126	155	2	93	129	-	108	171	-
NOVEMBRE	93	116	-	140	208	2	130	171	1	83	116	1	115	160	1
DICEMBRE	107	148	1	91	121	2	108	140	2	95	122	1	114	147	2
TOTALE	1.384	1.831	13	1.380	1.915	17	1.349	1.815	12	1.160	1.552	12	1.250	1.674	15

GRAF. C. 2 - VARIAZIONE % RISPETTO ALL'ANNO PRECEDENTE DEL NUMERO DI INCIDENTI STRADALI REGISTRATI MENSILMENTE - COMUNE DI MODENA - ANNI 2012-2013

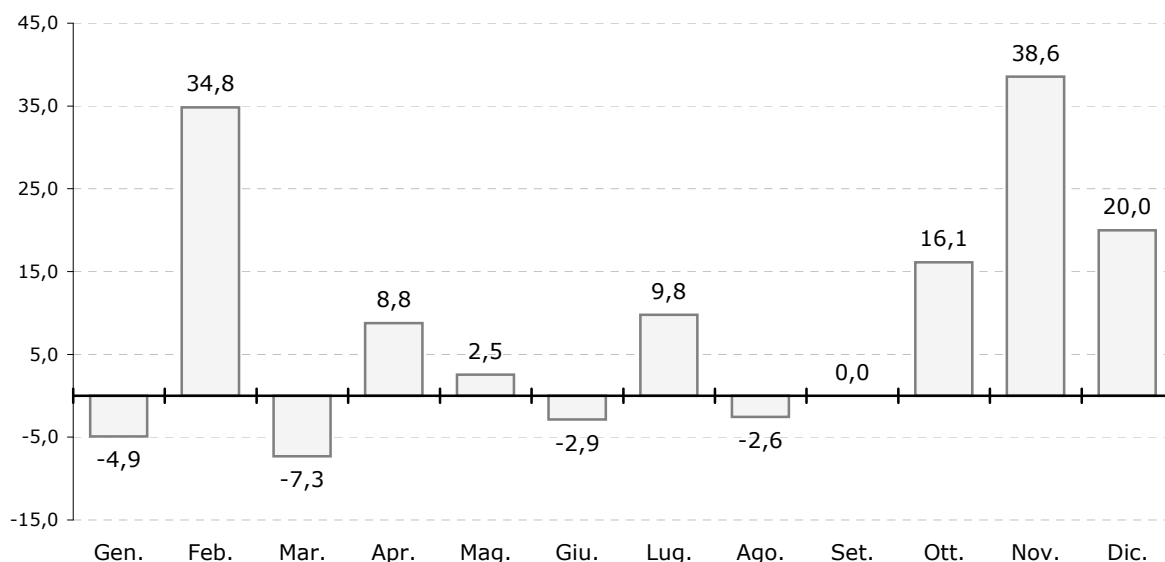

TAV. C. 3 - INCIDENTI STRADALI PER ORGANO DI RILEVAZIONE, COMUNE DI MODENA ANNI 2009-2013

ANNI	ORGANO DI RILEVAZIONE											
	Polizia Municipale			Polizia Stradale			Carabinieri			Totale		
	sinistri	feriti	morti	sinistri	feriti	morti	sinistri	feriti	morti	sinistri	feriti	morti
2009	1.104	1.434	6	265	377	7	15	20	-	1.384	1.831	13
2010	1.043	1.391	6	324	506	11	13	18	-	1.380	1.915	17
2011	964	1.245	7	369	547	5	16	23	-	1.349	1.815	12
2012	859	1.122	7	294	422	5	7	8	-	1.160	1.552	12
2013	973	1.239	9	269	425	6	8	10	-	1.250	1.674	15

**TAV. C. 4 - NUMERO DI INCIDENTI STRADALI, FERITI O MORTI PER GIORNO DELLA SETTIMANA E FASCIA ORARIA
- COMUNE DI MODENA - ANNO 2013**

ORA DEL GIORNO	GIORNO DELLA SETTIMANA																		TOTALE					
	lunedì			martedì			mercoledì			giovedì			venerdì			sabato			domenica			inc	fer	mor
	inc	fer	mor	inc	fer	mor	inc	fer	mor	inc	fer	mor	inc	fer	mor	inc	fer	mor	inc	fer	mor			
00,00 - 00,29	-	-	-	2	4	0	3	3	0	4	7	0	2	3	0	4	8	1	3	3	0	18	28	1
00,30 - 01,29	1	1	0	3	10	0	2	2	0	5	6	0	2	6	0	1	1	0	6	12	0	20	38	0
01,30 - 02,29	-	-	-	-	-	-	2	2	0	1	1	0	1	1	0	3	3	0	2	2	0	9	9	0
02,30 - 03,29	-	-	-	1	3	0	-	-	-	-	-	-	-	-	-	4	5	0	2	2	0	7	10	0
03,30 - 04,29	-	-	-	-	-	-	-	-	-	1	1	0	1	2	0	6	9	0	4	9	0	12	21	0
04,30 - 05,29	-	-	-	-	-	-	1	2	0	1	2	0	1	2	0	3	8	0	3	2	1	9	16	1
05,30 - 06,29	3	3	0	2	2	0	-	-	-	2	3	0	3	3	0	3	4	0	1	1	0	14	16	0
06,30 - 07,29	6	6	0	11	12	0	8	11	0	13	17	0	17	23	0	5	6	0	1	1	0	61	76	0
07,30 - 08,29	23	29	0	16	19	0	15	16	2	13	18	0	9	10	0	1	3	1	-	-	-	77	95	3
08,30 - 09,29	9	15	0	12	15	1	10	13	0	7	9	0	12	14	0	5	6	0	5	7	0	60	79	1
09,30 - 10,29	13	14	0	12	14	0	12	15	0	6	8	0	14	15	1	4	5	0	3	4	0	64	75	1
10,30 - 11,29	10	11	0	16	23	0	16	21	2	10	11	0	5	7	0	13	20	0	6	8	0	76	101	2
11,30 - 12,29	17	20	0	15	15	0	14	16	1	10	16	0	15	17	0	10	15	1	5	6	0	86	105	2
12,30 - 13,29	9	9	0	16	18	0	13	14	0	10	14	0	11	13	0	11	16	0	2	3	0	72	87	0
13,30 - 14,29	7	8	0	13	20	0	13	15	0	7	8	0	12	17	0	8	8	0	7	14	0	67	90	0
14,30 - 15,29	11	13	0	6	9	0	15	17	0	6	7	0	7	10	0	9	11	0	7	16	1	61	83	1
15,30 - 16,29	13	16	0	15	18	0	7	8	0	11	19	0	11	11	1	7	9	1	4	7	0	68	88	2
16,30 - 17,29	18	26	0	18	22	0	16	24	0	15	21	0	11	12	0	10	14	0	7	15	0	95	134	0
17,30 - 18,29	22	34	0	13	14	1	26	40	0	17	21	0	20	26	0	12	18	0	10	15	0	120	168	1
18,30 - 19,29	14	16	0	20	23	0	20	23	0	15	19	0	13	19	0	12	25	0	6	10	0	100	135	0
19,30 - 20,29	10	17	0	8	9	0	12	18	0	5	6	0	11	16	0	7	7	0	8	12	0	61	85	0
20,30 - 21,29	4	8	0	7	9	0	9	9	0	8	10	0	6	7	0	5	6	0	6	10	0	45	59	0
21,30 - 22,29	4	4	0	4	4	0	3	6	0	3	4	0	3	7	0	6	11	0	3	3	0	26	39	0
22,30 - 23,29	1	1	0	1	1	0	3	4	0	2	2	0	4	7	0	7	14	0	4	8	0	22	37	0
TOTALE	195	251	0	211	264	2	220	279	5	172	230	0	191	248	2	156	232	4	105	170	2	1.250	1.674	15

**GRAF. C. 4 - NUMERO DI INCIDENTI STRADALI E DI FERITI PER GIORNO DELLA SETTIMANA -
COMUNE DI MODENA - ANNO 2013**

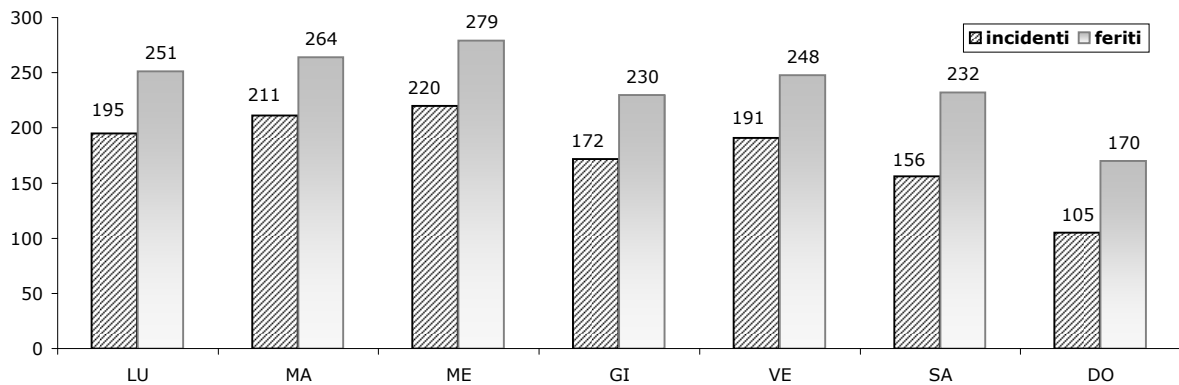

TAV. C. 5 - INCIDENTI STRADALI PER GIORNO DELLA SETTIMANA E FASCE ORARIE - COMUNE DI MODENA - ANNO 2013

ORA	GIORNO DELLA SETTIMANA																		TOTALE					
	lunedì			martedì			mercoledì			giovedì			venerdì			sabato			domenica			inc	fer	mor
	inc	fer	mor	inc	fer	mor	inc	fer	mor	inc	fer	mor	inc	fer	mor	inc	fer	mor	inc	fer	mor			
00-03	1	1	0	6	17	0	7	7	0	10	14	0	5	10	0	12	17	1	13	19	0	54	85	1
04-06	3	3	0	2	2	0	1	2	0	4	6	0	5	7	0	12	21	0	8	12	1	35	53	1
07-09	38	50	0	39	46	1	33	40	2	33	44	0	38	47	0	11	15	1	6	8	0	198	250	4
10-12	40	45	0	43	52	0	42	52	3	26	35	0	34	39	1	27	40	1	14	18	0	226	281	5
13-15	27	30	0	35	47	0	41	46	0	23	29	0	30	40	0	28	35	0	16	33	1	200	260	1
16-18	53	76	0	46	54	1	49	72	0	43	61	0	42	49	1	29	41	1	21	37	0	283	390	3
19-21	28	41	0	35	41	0	41	50	0	28	35	0	30	42	0	24	38	0	20	32	0	206	279	0
22-24	5	5	0	5	5	0	6	10	0	5	6	0	7	14	0	13	25	0	7	11	0	48	76	0
TOTALE	195	251	0	211	264	2	220	279	5	172	230	0	191	248	2	156	232	4	105	170	2	1.250	1.674	15

TAV. C. 5a - FERITI IN SINISTRI AVVENUTI NEI WEEKEND (DALLE 22 DEL VENERDI' ALLE 06 DEL LUNEDI') PER CLASSI DI ETA' E SESSO - COMUNE DI MODENA - ANNO 2013

CLASSI DI ETA'	SESSO		TOTALE
	f	m	
00 - 13	5	9	14
14 - 17	9	6	15
18 - 24	34	42	76
25 - 39	50	80	130
40 - 64	66	82	148
65 e +	12	25	37
TOTALE	176	244	420

GRAF. C. 5a - FERITI IN INCIDENTI STRADALI PER CLASSI DI ETA' NEI WEEKEND (Dal Ven. h. 22 al Lun. h. 06) - COMUNE DI MODENA - ANNO 2013

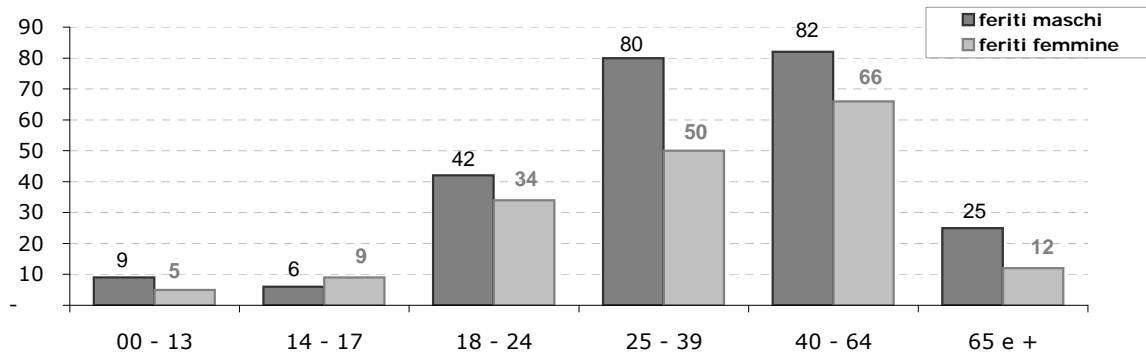

TAV. C. 6 - INCIDENTI STRADALI : NUMERO E TIPO DI VEICOLI COINVOLTI - COMUNE DI MODENA - ANNO 2013

TIPO DI VEICOLO	VEICOLO			TOTALE	% SUL TOTALE
	a	b	c		
AUTOVETTURA PRIVATA	924	634	131	1.689	69,42
AUTOVETTURA PUBBLICA	4	2	-	6	0,25
AUTOV. SOCCORSO/POLIZIA	4	-	-	4	0,16
AUTOBUS/FILOBUS URBANO	8	6	1	15	0,62
AUTOBUS EXTRAURBANO	2	-	-	2	0,08
TRAM/TRENO	1	-	-	1	0,04
AUTOCARRO	68	68	15	151	6,21
AUTOTRENO CON RIMORCHIO	1	1	-	2	0,08
AUTOSNODATO/ARTICOLATO	10	8	1	19	0,78
VEICOLI SPECIALI	7	1	1	9	0,37
TRATTORE STRADALE/MOTRICE	1	3	3	7	0,29
TRATTORE AGRICOLO	1	1	-	2	0,08
VELOCIPEDE	90	150	2	242	9,95
CICLOMOTORE	47	60	-	107	4,40
MOTOCICLO A SOLO	33	47	3	83	3,41
MOTOCICLO CON PASSEGGERO	34	10	-	44	1,81
MOTOCARRO O MOTOFURGONE	1	1	-	2	0,08
VEICOLO IGNOTO IN FUGA	11	29	1	41	1,69
QUADRICICLO LEGGERO	3	4	-	7	0,29
TOTALE	1.250	1.025	158	2.433	100,00

GRAF. C. 6 - TIPO DI VEICOLI COINVOLTI IN INCIDENTI STRADALI - COMUNE DI MODENA - ANNO 2013

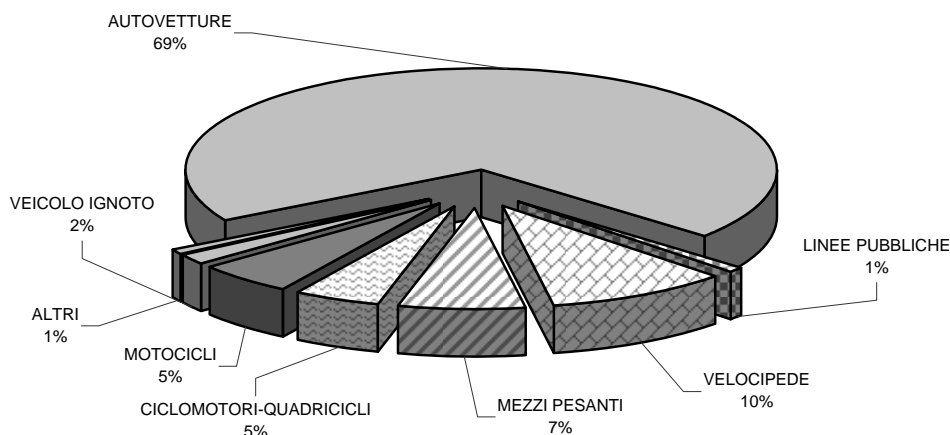

TAV. C. 8 - NUMERO DI INCIDENTI, FERITI O MORTI, LORO RAPPORTO CON LA LUNGHEZZA DELLE STRADE, PER TIPOLOGIA DI STRADA - COMUNE DI MODENA - ANNO 2013

TIPO DI STRADA	N. SINISTRI	FERITI	MORTI	KM STRADE	SINISTR I / KM	FERITI / KM	MORTI / KM
STRADA URBANA	1.039	1.325	10	519	2,00	2,55	0,02
STRADA EXTRAURBANA	170	280	2	335	0,51	0,83	0,01
AUTOSTRADA	38	66	2	19	1,97	3,42	0,10
ALTRA STRADA	3	3	1
TOTALE	1.250	1.674	15	874	1,43	1,92	0,02

TAV. C. 9 - INCIDENTI PER LUOGO DEL SINISTRO E PER TIPO DI SEGNALETICA, COMUNE DI MODENA - ANNO 2013

LUOGO DELL'INCIDENTE	SEGNALETICA												TOTALE		
	Assente			Verticale			Orizzontale			Verticale e orizz.			incid	feriti	morti
	incid	feriti	morti	incid	feriti	morti	incid	feriti	morti	incid	feriti	morti			
INCROCIO	1	2	0	3	4	0	14	16	0	114	146	3	132	168	3
ROTATORIA	1	1	0	1	2	1	7	8	0	43	53	1	52	64	2
INTERSEZIONE SEGNALATA CON SEMAFORO O VIGILE	-	-	-	-	-	-	1	1	0	101	130	0	102	131	0
NON SEGNALATA	2	3	0	-	-	-	3	3	0	14	26	0	19	32	0
PASSAGGIO A LIVELLO	-	-	-	-	-	-	2	3	0	4	7	1	6	10	1
RETTILINEO	31	36	0	6	7	0	247	325	0	319	447	7	603	815	7
CURVA	1	1	0	-	-	-	15	19	0	47	72	1	63	92	1
DOSSO, STRETTORIA	-	-	-	-	-	-	3	4	0	7	12	0	10	16	0
PENDENZA	-	-	-	-	-	-	4	6	0	4	11	0	8	17	0
GALLERIA ILLUMINATA	-	-	-	-	-	-	-	-	-	1	1	0	1	1	0
TOTALE	37	44	0	14	17	1	320	414	0	879	1.199	14	1.250	1.674	15

TAV. C. 9a - INCIDENTI STRADALI, FERITI O MORTI PER CONDIZIONI METEOROLOGICHE - COMUNE DI MODENA - ANNI 2009 - 2013

CONDIZIONI METEO	2009			2010			2011			2012			2013		
	sinistri	feriti	morti	sinistri	feriti	morti	sinistri	feriti	morti	sinistri	feriti	morti	sinistri	feriti	morti
SERENO	1.173	1.538	11	1.115	1.536	16	1.159	1.547	11	1.000	1.329	10	1.040	1.361	13
NEBBIA	14	21	-	15	22	-	28	44	0	21	30	0	20	28	0
PIOGGIA	138	186	1	152	209	1	107	144	0	65	93	1	121	167	1
GRANDINE	-	-	-	-	-	-	-	-	-	0	0	0	0	0	0
NEVE	13	20	-	15	21	-	3	6	0	11	15	0	20	22	0
VENTO FORTE	-	-	-	-	-	-	-	-	-	0	0	0	0	0	0
ALTRO	46	66	1	83	127	-	52	74	1	63	85	1	49	96	1
TOTALE	1.384	1.831	13	1.380	1.915	17	1.349	1.815	12	1.160	1.552	12	1.250	1.674	15

TAV. C. 10 - NUMERO DI PERSONE INFORTUNATE, FERITE O MORTE, IN INCIDENTI STRADALI, PER MEZZO DI TRASPORTO, COMPRESI I PEDONI - COMUNE DI MODENA - ANNI 2003 - 2013

ANNI	MEZZO DI TRASPORTO					TOTALE
	PEDONE	VELOCIPEDE	CICLOMOTORE	MOTOCICLO	ALTRI VEICOLI	
2003	94	147	242	127	1.676	2.286
2004	98	214	291	169	1.376	2.148
2005	104	179	210	189	1.244	1.926
2006	104	231	194	205	1.361	2.095
2007	128	235	199	197	1.239	1.998
2008	129	233	156	180	1.119	1.817
2009	143	247	182	168	1.104	1.844
2010	134	242	138	160	1.258	1.932
2011	138	274	121	159	1.137	1.829
2012	96	227	102	166	973	1.564
2013	117	231	105	132	1.104	1.689

GRAF. C. 10 - NUMERO DI UTENTI DEBOLI COINVOLTI IN INCIDENTI STRADALI E MEZZI SUI QUALI VIAGGIAVANO IN PERCENTUALE - COMUNE DI MODENA - ANNI 2003-2013

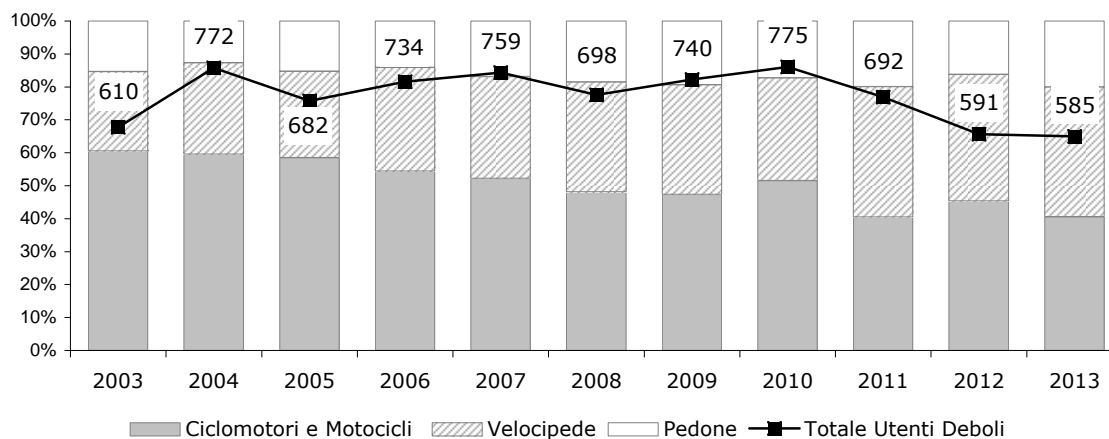

TAV. C. 11 - NUMERO DI INCIDENTI FERITI O MORTI PER NATURA DELL'INCIDENTE, MODENA - ANNO 2013

NATURA DELL'INCIDENTE	SINISTRI	FERITI	MORTI	% SINISTRI	% FERITI	% MORTI
SCONTRO FRONTALE	73	121	3	5,8	7,2	20,0
SCONTRO FRONTALE-LATERALE	457	590	6	36,6	35,2	40,0
SCONTRO LATERALE	140	174	-	11,2	10,4	-
TAMPONAMENTO	310	487	-	24,8	29,1	-
INVESTIMENTO DI PEDONI	106	115	2	8,5	6,9	13,3
URTO CON VEICOLO IN FERMATA O ARRESTO	18	22	1	1,4	1,3	6,7
URTO CON VEICOLO IN SOSTA	13	13	-	1,0	0,8	-
URTO CON OSTACOLO	26	28	-	2,1	1,7	-
FUORIUSCITA (SBANDAMENTO)	80	98	2	6,4	5,9	13,3
INFORTUNIO PER FRENATA IMPROVVISA	6	6	-	0,5	0,4	-
INFORTUNIO PER CADUTA DA VEICOLO	21	20	1	1,7	1,2	6,7
TOTALE	1.250	1.674	15	100,0	100,0	100,0

TAV. C. 12 - NUMERO DI INCIDENTI, FERITI O MORTI, PER NATURA E LUOGO, MODENA - ANNO 2013

TIPO DI INCIDENTE	SINISTRI	FERITI	MORTI	% SINISTRI	% FERITI	% MORTI
INCIDENTE TRA VEICOLI IN MARCIA ALL'INTERS.STRADALE	500	666	4	40,0	39,8	26,7
INCIDENTE TRA VEICOLI IN MARCIA NON ALL'INTERSEZIONE	480	706	5	38,4	42,2	33,3
VEICOLO IN MARCIA CHE URTA VEICOLO FERMO A OLTRO OST	57	63	1	4,6	3,8	6,7
VEICOLO IN MARCIA SENZA URTO CON VEICOLO FERMO A OLTRO OST	107	124	3	8,6	7,4	20,0
INCIDENTE TRA VEICOLO E PEDONI	106	115	2	8,5	6,9	13,3
TOTALE	1.250	1.674	15	100,0	100,0	100,0

TAV. C. 13 - INCIDENTI, CHE HANNO CAUSATO FERITI O MORTI TRA I PEDONI, PER STRADA - COMUNE DI MODENA - ANNI 2009 - 2013

ANNI	TIPO DI STRADA														
	Strada Urbana			Strada Extraurbana			Autostrada			Altra strada			Totale		
	n. inc.	feriti	morti	n. inc.	feriti	morti	n. inc.	feriti	morti	n. inc.	feriti	morti	n. inc.	feriti	morti
2009	130	141	-	2	2	-	-	-	-	-	-	-	132	143	-
2010	119	127	2	1	1	-	3	1	3	-	-	-	123	129	5
2011	122	128	3	6	6	-	-	-	-	1	1	-	129	135	3
2012	85	90	1	4	3	1	-	-	-	1	-	1	90	93	3
2013	104	110	1	2	4	-	1	1	-	1	-	1	108	115	2

TAV. C. 14 - NUMERO DI PEDONI FERITI O MORTI PER CLASSI DI ETA' E SESSO - COMUNE DI MODENA - ANNI 2009 - 2013
MORTI

CLASSI DI ETA'	ANNO									
	2009		2010		2011		2012		2013	
	m	f	m	f	m	f	m	f	m	f
Sconosciuta	-	-	-	-	-	-	-	-	-	-
00 - 13	-	-	-	-	-	-	-	-	-	-
14 - 17	-	-	-	-	-	-	-	-	-	-
18 - 24	-	-	1	-	-	-	-	-	-	-
25 - 39	-	-	2	-	1	-	-	-	-	-
40 - 64	-	-	1	-	-	-	1	-	-	1
65 e +	-	-	-	1	1	1	1	1	-	1
TOTALE	-	-	4	1	2	1	2	1	-	2

FERITI

CLASSI DI ETA'	ANNO									
	2009		2010		2011		2012		2013	
	m	f	m	f	m	f	m	f	m	f
Sconosciuta	-	1	-	-	1	-	-	-	-	-
00 - 13	9	5	7	2	11	4	1	4	3	3
14 - 17	5	4	4	4	2	7	3	1	-	8
18 - 24	6	9	6	3	7	8	4	5	4	7
25 - 39	22	13	11	13	17	10	15	8	6	11
40 - 64	16	19	17	23	13	26	13	20	21	31
65 e +	9	25	21	18	11	18	6	13	8	13
TOTALE	67	76	66	63	62	73	42	51	42	73

TAV. C. 15 - INCIDENTI CHE HANNO CAUSATO FERITI O MORTI FRA I CICLISTI, PER TIPO DI STRADA - COMUNE DI MODENA - ANNI 2009 - 2013

ANNI	TIPO DI STRADA														
	Strada Urbana			Strada Extraurbana			Autostrada			Altra strada			Totale		
	n. inc.	feriti	morti	n. inc.	feriti	morti	n. inc.	feriti	morti	n. inc.	feriti	morti	n. inc.	feriti	morti
2009	240	243	1	3	3	-	-	-	-	-	-	-	243	246	1
2010	232	234	1	7	7	-	-	-	-	-	-	-	239	241	1
2011	267	269	3	2	2	-	-	-	-	-	-	-	269	271	3
2012	216	217	2	8	8	-	-	-	-	-	-	-	224	225	2
2013	227	230	1	1	1	-	-	-	-	-	-	-	228	231	1

TAV. C. 16 - NUMERO DI CICLISTI FERITI O MORTI PER CLASSI DI ETA' E SESSO - COMUNE DI MODENA - ANNI 2009 - 2013

MORTI

CLASSI DI ETA'	ANNI										
	2009		2010		2011		2012		2013		
	m	f	m	f	m	f	m	f	m	f	
00 - 13	-	-	-	-	-	-	-	-	-	-	-
14 - 17	-	-	-	-	-	-	-	-	-	-	-
18 - 24	-	-	-	-	-	-	-	-	-	1	-
25 - 39	-	-	-	-	1	-	-	-	-	-	-
40 - 64	-	-	-	-	-	-	-	-	-	-	-
65 e +	-	1	1	-	2	-	2	-	-	-	-
TOTALE	-	1	1	-	3	-	2	-	1	-	-

FERITI

CLASSI DI ETA'	ANNI									
	2009		2010		2011		2012		2013	
	m	f	m	f	m	f	m	f	m	f
00 - 13	6	2	8	3	9	6	4	1	5	1
14 - 17	8	6	8	-	10	5	2	3	9	3
18 - 24	12	15	11	7	26	7	14	10	12	12
25 - 39	40	24	48	34	48	23	55	21	46	26
40 - 64	39	34	51	23	58	35	38	28	37	40
65 e +	37	23	29	19	29	15	33	16	21	18
TOTALE	142	104	155	86	180	91	146	79	130	100

TAV. C. 18 - INCIDENTI CHE HANNO CAUSATO FERITI O MORTI FRA I CICLOMOTORISTI, PER TIPO DI STRADA - COMUNE DI MODENA - ANNI 2009 - 2013

ANNI	TIPO DI STRADA														
	Strada Urbana			Strada Extraurbana			Autostrada			Altra strada			Totale		
	n. inc.	feriti	morti	n. inc.	feriti	morti	n. inc.	feriti	morti	n. inc.	feriti	morti	n. inc.	feriti	morti
2009	165	177	-	4	5	-	-	-	-	-	-	-	169	182	-
2010	129	131	1	6	6	-	-	-	-	-	-	-	135	137	1
2011	114	118	-	3	3	-	-	-	-	-	-	-	117	121	-
2012	92	96	-	6	6	-	-	-	-	-	-	-	98	102	-
2013	99	101	1	2	3	-	-	-	-	-	-	-	101	104	1

N.B. Sono state inserite nella voce ciclomotori anche i quadricicli leggeri.

**TAV. C. 19 - NUMERO DI CICLOMOTORISTI FERITI O MORTI PER CLASSI DI ETA' E SESSO
- COMUNE DI MODENA - ANNI 2009 - 2013**

MORTI

CLASSI DI ETA'	ANNO										
	2009		2010		2011		2012		2013		
	m	f	m	f	m	f	m	f	m	f	
Sconosciuta	-	-	-	-	-	-	-	-	-	-	-
0 - 13	-	-	-	-	-	-	-	-	-	-	-
14 - 17	-	-	-	-	-	-	-	-	-	-	-
18 - 24	-	-	-	-	-	-	-	-	-	-	-
25 - 39	-	-	-	-	-	-	-	-	-	-	-
40 - 64	-	-	1	-	-	-	-	-	1	-	-
65 e +	-	-	-	-	-	-	-	-	-	-	1
TOTALE	-	-	-	-	-	-	-	-	-	1	1

FERITI

CLASSI DI ETA'	ANNO										
	2009		2010		2011		2012		2013		
	m	f	m	f	m	f	m	f	m	f	
Sconosciuta	-	-	-	-	1	-	-	-	-	-	-
0 - 13	1	-	-	-	-	-	-	1	-	-	-
14 - 17	38	7	34	6	23	6	13	2	11	4	
18 - 24	30	15	21	6	15	7	19	5	19	2	
25 - 39	39	11	26	6	24	8	22	8	23	7	
40 - 64	23	10	19	12	18	11	14	7	17	16	
65 e +	5	3	6	1	8	-	7	4	4	1	
TOTALE	136	46	106	31	89	32	75	27	74	30	

**TAV. C. 21 - INCIDENTI CHE HANNO CAUSATO FERITI O MORTI AI MOTOCICLISTI, PER TIPO
DI STRADA - COMUNE DI MODENA - ANNI 2009 - 2013**

ANNI	TIPOLOGIA DI STRADA											
	Strada Urbana			Strada Extraurb.			Autostrada			Totale		
	sinistri	feriti	morti	sinistri	feriti	morti	sinistri	feriti	morti	sinistri	feriti	morti
2009	136	140	2	23	21	2	3	3	-	162	164	4
2010	126	135	1	16	16	1	5	7	-	147	158	2
2011	131	135	1	20	21	-	1	2	-	152	158	1
2012	138	144	2	17	18	-	2	2	-	157	164	2
2013	105	107	3	14	16	1	3	4	-	122	127	5

TAV. C. 22 - MOTOCICLISTI FERITI O MORTI PER SESSO, CLASSI DI ETA' - ANNI 2009 - 2013

MORTI

CLASSI DI ETA'	ANNI									
	2009		2010		2011		2012		2013	
	maschio	femmina	maschio	femmina	maschio	femmina	maschio	femmina	maschio	femmina
Sconosciuto	-	-	-	-	-	-	-	-	-	-
0-13	-	-	-	-	-	-	-	-	-	-
14-17	-	-	-	-	-	-	-	-	-	-
18-24	-	-	-	-	-	-	-	-	2	-
25-39	1	-	1	-	-	-	2	-	1	-
40-64	3	-	1	-	1	-	-	-	2	-
65 e oltre	-	-	-	-	-	-	-	-	-	-
TOTALE	4	-	2	-	1	-	2	-	5	-

FERITI

CLASSI DI ETA'	ANNI									
	2009		2010		2011		2012		2013	
	maschio	femmina	maschio	femmina	maschio	femmina	maschio	femmina	maschio	femmina
Sconosc.	-	1	-	-	-	-	-	-	-	-
0-13	1	-	-	-	-	-	1	-	-	-
14-17	4	1	4	2	3	-	4	1	-	-
18-24	15	1	16	2	16	2	15	1	13	4
25-39	59	11	63	6	53	6	44	6	36	8
40-64	55	11	50	10	70	4	73	12	56	3
65 e oltre	5	-	5	-	4	-	7	-	7	-
TOTALE	139	25	138	20	146	12	144	20	112	15

TAV. C. 23 - INCIDENTI CHE HANNO CAUSATO FERITI O MORTI TRA LE PERSONE A BORDO DI AUTOVETTURE, PER TIPO DI STRADA - COMUNE DI MODENA - ANNI 2009 - 2013

ANNI	TIPO DI STRADA														
	Strada Urbana			Strada Extraurb.			Autostrada			Altra Strada			Totale		
	Incid.	feriti	morti	Incid.	feriti	morti	Incid.	feriti	morti	Incid.	feriti	morti	Incid.	feriti	morti
2009	503	770	2	122	175	1	29	56	-	-	-	-	654	1.001	3
2010	520	801	4	154	257	3	35	64	1	-	-	-	709	1.122	8
2011	476	724	3	139	231	-	34	70	-	3	5	-	652	1.030	3
2012	417	641	1	127	188	3	28	52	1	-	-	-	572	881	5
2013	485	717	3	147	236	-	30	52	2	2	2	-	664	1.007	5

TAV. C. 24 - NUMERO DI PERSONE A BORDO DI AUTOVETTURE, FERITI O MORTI, PER SESSO E CLASSI DI ETA' - COMUNE DI MODENA - ANNI 2009 - 2013

MORTI

CLASSI DI ETA'	ANNI									
	2009		2010		2011		2012		2013	
	maschio	femmina	maschio	femmina	maschio	femmina	maschio	femmina	maschio	femmina
Sconosc.	-	-	1	-	-	-	-	-	-	-
0-13	-	-	-	-	-	-	-	-	-	-
14-17	-	-	-	-	-	-	-	-	-	-
18-24	-	-	-	-	-	1	1	-	-	-
25-39	-	-	-	2	-	1	1	-	-	-
40-64	-	3	1	-	1	-	1	1	1	-
65 e oltre	-	-	2	2	-	-	1	-	2	2
TOTALE	-	3	4	4	1	2	4	1	3	2

FERITI

CLASSI DI ETA'	ANNI									
	2009		2010		2011		2012		2013	
	maschio	femmina	maschio	femmina	maschio	femmina	maschio	femmina	maschio	femmina
Sconosc.	10	6	3	5	11	9	-	-	-	-
0-13	18	13	22	21	23	21	21	29	22	15
14-17	13	13	10	7	7	11	6	7	5	17
18-24	118	74	116	80	106	88	92	50	70	74
25-39	188	171	211	174	202	168	164	156	162	171
40-64	151	130	211	171	174	147	157	120	194	175
65 e oltre	58	38	57	34	30	33	46	33	63	39
TOTALE	556	445	630	492	553	477	486	395	516	491

TAV. C. 25 - INCIDENTI CHE HANNO CAUSATO FERITI O MORTI TRA LE PERSONE A BORDO DI ALTRI VEICOLI, PER TIPO DI STRADA E ANNO - COMUNE DI MODENA - ANNI 2009 - 2013

ANNI	TIPO DI STRADA														
	Strada Urbana			Strada Extraurb.			Autostrada			Altra Strada			Totale		
	Inc.	feriti	morti	Inc.	feriti	morti	Inc.	feriti	morti	Inc.	feriti	morti	Inc.	feriti	morti
2009	33	48	-	22	30	-	13	17	5	0	0	0	68	95	5
2010	61	88	-	13	16	-	8	21	-	0	0	0	82	125	-
2011	51	70	-	13	14	1	13	16	1	0	0	0	77	100	2
2012	39	58	-	11	14	-	11	15	-	0	0	0	61	87	-
2013	53	61	1	17	20	0	8	9	0	1	1	0	79	91	1

* Altri comprende:

- Autovettura pubblica, soccorso, Polizia
- Autobus urbano, extraurbana, tram
- Autocarro, Autoarticolato, veicoli speciali
- Trattore Autostradale, Macchina Agricola
- motocarro o motofurgone
- Veicolo a trazione animale
- veicolo ignoto dati alla fuga

TAV. C. 26 - NUMERO DI PERSONE A BORDO DI ALTRI VEICOLI FERITI O MORTI PER SESSO E CLASSI DI ETA' - COMUNE DI MODENA - ANNI 2009 - 2013

MORTI

CLASSI DI ETA'	ANNI										
	2009		2010		2011		2012		2013		
	maschio	femmina	maschio	femmina	maschio	femmina	maschio	femmina	maschio	femmina	
Sconosciuto	-	-	-	-	-	-	-	-	-	-	-
00-13	-	-	-	-	-	-	-	-	-	-	-
14-17	-	-	-	-	-	-	-	-	-	-	-
18-24	1	-	-	-	1	-	-	-	-	-	-
25-39	4	-	-	-	-	-	-	-	-	-	-
40-64	-	-	-	-	1	-	-	-	-	-	-
65 e oltre	-	-	-	-	-	-	-	-	-	1	-
TOTALE	5	-	-	-	2	-	-	-	-	1	-

FERITI

CLASSI DI ETA'	ANNI										
	2009		2010		2011		2012		2013		
	maschio	femmina	maschio	femmina	maschio	femmina	maschio	femmina	maschio	femmina	
Sconosciuto	4	12	10	24	8	9	1	-	-	-	-
00-13	-	-	2	2	1	-	1	3	2	-	-
14-17	-	-	2	1	-	-	-	2	1	-	-
18-24	10	-	6	3	5	-	12	2	5	2	-
25-39	31	5	33	7	22	8	30	2	30	5	-
40-64	26	4	30	1	36	5	26	5	32	7	-
65 e oltre	2	1	1	3	4	2	3	-	5	2	-
TOTALE	73	22	84	41	76	24	73	14	75	16	-

TAV. C. 27 - NUMERO TOTALE DI INCIDENTI, CON FERITI O MORTI, PER TIPO DI STRADA COMUNE DI MODENA - ANNI 2009 - 2013

ANNI	TIPO DI STRADA														
	Strada Urbana			Strada Extraurb.			Autostrada			Altra Strada			Totale		
	Inc.	feriti	morti	Inc.	feriti	morti	Inc.	feriti	morti	Inc.	feriti	morti	Inc.	feriti	morti
2009	1.174	1.519	5	167	236	3	43	76	5	-	-	-	1.384	1.831	13
2010	1.143	1.518	9	189	304	4	48	93	4	-	-	-	1.380	1.915	17
2011	1.121	1.444	10	180	277	1	44	88	1	4	6	-	1.349	1.815	12
2012	951	1.246	6	167	237	4	41	69	1	1	-	1	1.160	1.552	12
2013	1.039	1.325	10	170	280	2	38	66	2	3	3	1	1.250	1.674	15

GRAF. C. 27 - TOTALE FERITI PER TIPO DI STRADA - COMUNE DI MODENA - ANNO 2013

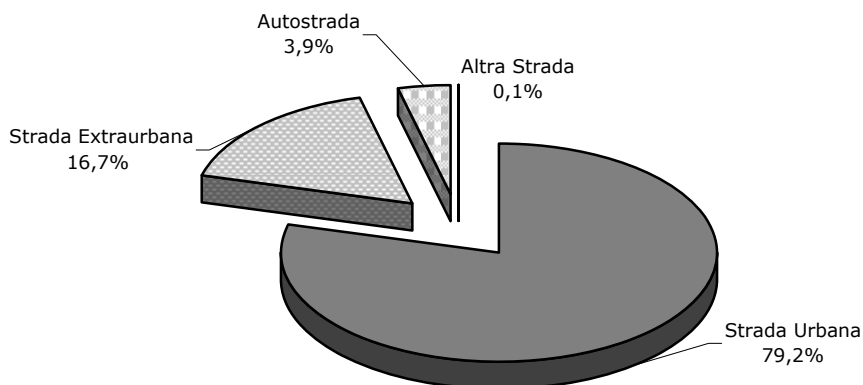

TAV. C. 28 - NUMERO TOTALE DI PERSONE FERITE O MORTE PER SESSO E CLASSI DI ETA' - ANNI 2009/2013

MORTI

CLASSI DI ETA'	ANNI										
	2009		2010		2011		2012		2013		
	maschio	femmina	maschio	femmina	maschio	femmina	maschio	femmina	maschio	femmina	
Sconosc.	-	-	1	-	-	-	-	-	-	-	-
00-13	-	-	-	-	-	-	-	-	-	-	-
14-17	-	-	-	-	1	-	-	-	-	-	-
18-24	1	-	1	-	1	1	1	-	3	-	-
25-39	5	-	3	2	2	1	3	-	1	-	-
40-64	3	3	4	-	3	-	2	1	2	2	2
65-+	-	1	3	3	3	1	4	1	4	4	3
TOTALE	9	4	12	5	9	3	10	2	10	5	5

FERITI

CLASSI DI ETA'	ANNI										
	2009		2010		2011		2012		2013		
	maschio	femmina	maschio	femmina	maschio	femmina	maschio	femmina	maschio	femmina	
Sconosc.	14	20	13	29	21	18	2	4	-	-	-
00-13	35	20	39	28	44	31	27	34	32	19	19
14-17	68	31	62	20	45	29	28	16	26	32	32
18-24	191	114	176	101	175	112	156	73	123	101	101
25-39	379	235	392	240	366	223	330	201	303	229	229
40-64	309	207	377	238	369	228	321	189	355	266	266
65-+	117	91	120	77	86	68	102	69	111	77	77
TOTALE	1.113	718	1.179	733	1.106	709	966	586	950	724	724

* Nell' età scon. sono considerate anche le età di persone coinvolte, oltre ai veicoli A, B, C.

TAV. C. 29 - INCIDENTI, FERITI O MORTI PER CIRCOSCRIZIONE, COMUNE DI MODENA - ANNO 2013

CIRCOSCRIZIONI	SINISTRI	FERITI	MORTI	%SINISTRI	%FERITI	%MORTI
1 - CENTRO STORICO - S.CATALDO	184	223	2	14,7	13,3	13,3
2 - S.LAZZARO - MODENA EST - CROCETTA	298	389	3	23,8	23,2	20,0
3 - BUON PASTORE - S.AGNESE - S.DAMASO	375	521	4	30,0	31,1	26,7
4 - S.FAUSTINO-S.GIULIANO-MADONNINA-4 VILLE	393	541	6	31,4	32,3	40,0
TOTALE	1.250	1.674	15	100,0	100,0	100,0

N.B. Le circoscrizioni comprendono i dati relativi alle tangenziali e al tratto autostradale.

TAV. C. 30 - NUMERO INCIDENTI, FERITI O MORTI, RILEVATI SUI RETTILINEI E SULLE INTERSEZIONI DELLE TANGENZIALI E DEL TRATTO AUTOSTRADALE - COMUNE DI MODENA - ANNO 2013

VIE	LUOGO DOVE SI E' VERIFICATO IL SINISTRO									Lunghe zza (km)	Sinistri / Km
	sul rettilineo			sullo svincolo			totale				
	incid.	feriti	morti	incid.	feriti	morti	incid.	feriti	morti		
AUTOSTRADA DEL SOLE	37	65	2	0	0	0	37	65	2	19	2
TANGENZIALE NORD L. PIRANDELLO	21	27	1	5	6	0	26	33	1	17	2
TANGENZIALE NORD B.L.PASTERNAK	5	12	0	4	5	0	9	17	0	5	2
TANGENZIALE NORD G. CARDUCCI	5	9	0	1	2	0	6	11	0	4	1
TANGENZIALE SUD P. NERUDA	2	3	0	4	6	0	6	9	0	1	8
TANGENZIALE SUD G. MISTRAL	4	4	0	1	1	0	5	5	0	3	1
TANGENZIALE NORD YITZHAK RABIN	1	1	0	2	4	0	3	5	0	4	1
TANGENZIALE SUD S. QUASIMODO	1	2	0	2	2	0	3	4	0	1	2
TOTALE	76	123	3	19	26	0	95	149	3	55	2

TAV. C. 31 - NUMERO DI INCIDENTI STRADALI, FERITI, MORTI E RELATIVE PERCENTUALI PER CAUSE IN CONCORSO E CAUSE PRINCIPALI - COMUNE DI MODENA - ANNO 2013

	N.SINISTRI	N. FERITI	N. MORTI	%SINISTRI	%SINISTRI	%MORTI
CAUSE PRINCIPALI	1.077	1.434	12	86,2	85,7	80,0
CAUSE IN CONCORSO	173	240	3	13,8	14,3	20,0
TOTALE	1.250	1.674	15	100,0	100,0	100,0

**TAV. C. 32 - NUMERO DI INCIDENTI STRADALI, FERITI, MORTI E RELATIVE PERCENTUALI
PER CAUSE PRINCIPALI - COMUNE DI MODENA - ANNO 2013**

CAUSE PRINCIPALI	N. SINISTRI	N. FERITI	N. MORTI	% SINISTRI	% FERITI	% MORTI
Guida distr./andamento indeciso	456	601	3	42,3	41,9	25,0
Non rispettava lo stop o precedenza	190	264	1	17,6	18,4	8,3
Eccesso di velocita'	47	67	1	4,4	4,7	8,3
Non dava la precedenza al pedone	47	51	1	4,4	3,6	8,3
Non manteneva distanza di sicurezza	47	80	-	4,4	5,6	-
Procedeva contromano	47	75	2	4,4	5,2	16,7
Manovrava per immetersi nella circolazione	33	38	-	3,1	2,6	-
Svoltava irregolarmente	31	45	1	2,9	3,1	8,3
Veicolo non risp. segnal.semaforiche	20	27	-	1,9	1,9	-
Anormale per stato psico-fisico	19	22	-	1,8	1,5	-
Manovrava per svoltare a sx	14	22	1	1,3	1,5	8,3
Manovrava in retroces.o convers.	13	17	-	1,2	1,2	-
Procedeva regolarmente	13	13	1	1,2	0,9	8,3
Sorpasso irregolare	12	14	-	1,1	1,0	-
Pedone attraversava la strada irreg.	11	12	-	1,0	0,8	-
Caduta da veicolo	10	10	-	0,9	0,7	-
Manovrava regolarmente	10	10	-	0,9	0,7	-
Svoltava regolarmente	9	9	-	0,8	0,6	-
Sbandam.senza urto con altri veicoli	7	7	-	0,6	0,5	-
Frenata improv.con conseg.ai trasportati	6	6	-	0,6	0,4	-
Manovrava irregolarmente	6	8	-	0,6	0,6	-
Pedone cam. o sostava in mezzo carreg.	6	6	-	0,6	0,4	-
Non rispetto dei limiti di velocità	5	10	-	0,5	0,7	-
Pedone attr. ad un pass. pedonale(no semaf.)	3	3	-	0,3	0,2	-
Pedone usciva improv. da veicolo fermo	3	3	1	0,3	0,2	8,3
Non rispetto di divieto di trans./accesso	2	2	-	0,2	0,1	-
Altre cause per pedoni	1	1	-	0,1	0,1	-
Attraversava pass. pedonale non risp. Segnali	1	1	-	0,1	0,1	-
Avarie al veicolo	1	1	-	0,1	0,1	-
Buche, ecc.	1	1	-	0,1	0,1	-
Ostacolo accidentale	1	1	-	0,1	0,1	-
Ostacolo fisso nella carreggiata	1	1	-	0,1	0,1	-
Veicolo fermo in posizione irregolare	1	1	-	0,1	0,1	-
Veicolo fermo non regolarmente segnalato	1	1	-	0,1	0,1	-
Veicolo fermo regolarmente segnalato	1	2	-	0,1	0,1	-
Veicolo proc. non in pross.del margine destro	1	2	-	0,1	0,1	-
TOTALE	1.077	1.434	12	100,0	100,0	100,0

GRAF. C. 32 - INCIDENTI STRADALI PER CAUSE PRINCIPALI, COMUNE DI MODENA - ANNO 2013

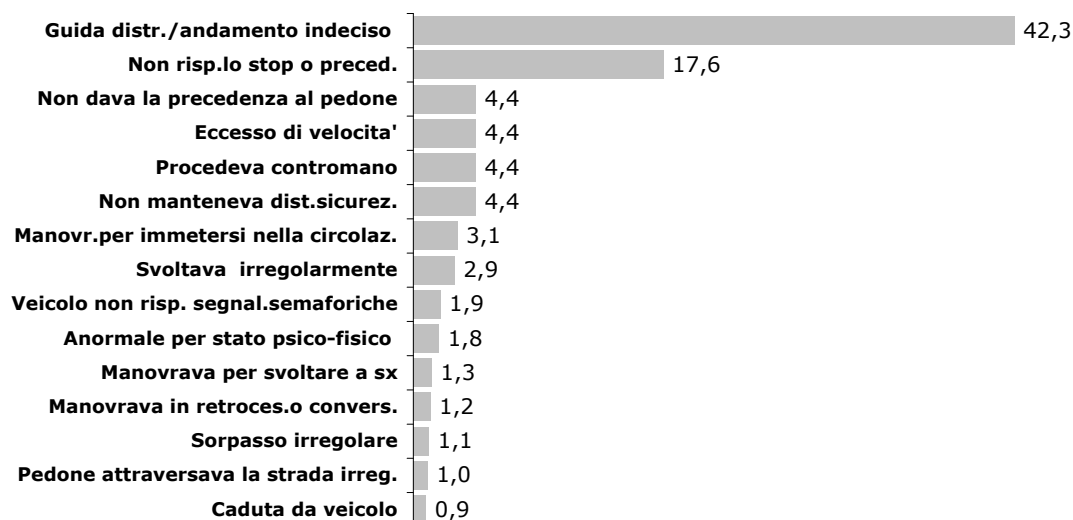

**TAV. C. 33 - NUMERO DI INCIDENTI, FERITI O MORTI, NELLE STRADE IN CUI SI E' VERIFICATO ALMENO UN DECESSO
- COMUNE DI MODENA - ANNO 2013**

VIA	LUOGO DOVE SI E' VERIFICATO IL SINISTRO									lunghe (km)	sinistri / km
	rettilineo			intersezione			totale				
	incid.	feriti	morti	incid.	feriti	morti	incid.	feriti	morti		
STRADA NAZ.IE PER CARPI NORD	27	42	2	3	6	0	30	48	2	7,4	4,0
VIA EMILIA EST	36	52	0	36	45	1	72	97	1	7,6	9,4
VIA PIETRO GIARDINI	31	44	0	37	50	1	68	94	1	7,5	9,0
TANGENZIALE NORD L. PIRANDELLO	21	27	1	5	6	0	26	33	1	16,9	1,5
VIALE MONTE KOSICA	10	12	1	7	8	0	17	20	1	1,3	13,5
VIA FRATELLI ROSSELLI	2	2	1	13	18	0	15	20	1	2,4	6,3
VIALE ITALIA	3	4	0	10	14	1	13	18	1	2,2	5,8
VIALE ENRICO CIALDINI	4	7	0	4	6	1	8	13	1	1,0	8,0
VIALE ALFEO CORASSORI	3	3	0	3	2	1	6	5	1	0,9	7,0
VIALE CADUTI SUL LAVORO	2	1	1	3	3	0	5	4	1	1,4	3,6
STRADA NAZ.LE PER CARPI CENTRO	2	1	1	0	0	0	2	1	1	1,6	1,2
VIA CARTERIA	0	0	0	1	0	1	1	0	1	0,3	3,6
TOTALE	141	195	7	122	158	6	263	353	13	50,5	72,9
AUTOSTRADA DEL SOLE	37	65	2	0	0	0	37	65	2	18,9	2,0
TOTALE	178	260	9	122	158	6	300	418	15	69,4	74,9

TAV. C. 33a - STRADE CON MAGGIOR NUMERO DI INCIDENTI - COMUNE DI MODENA - ANNO 2013

VIA	LUOGO DOVE SI E' VERIFICATO IL SINISTRO									lunghe (km)	sinistri / km
	rettilineo			intersezione			totale				
	incid.	feriti	morti	incid.	feriti	morti	incid.	feriti	morti		
VIA EMILIA OVEST	46	61	-	44	51	-	90	112	-	13,1	6,9
STRADA VIGNOLESE	41	70	-	33	45	-	74	115	-	11,1	6,7
VIA EMILIA EST	36	52	-	36	45	1	72	97	1	7,6	9,4
VIA PIETRO GIARDINI	31	44	-	37	50	1	68	94	1	7,5	9,0
STRADA NAZ.LE PER CARPI NORD	27	42	2	3	6	-	30	48	2	7,4	4,0
STRADA MORANE	13	20	-	16	17	-	29	37	-	5,0	5,8
VIA NONANTOLANA	20	25	-	8	8	-	28	33	-	7,5	3,8
TANGENZIALE NORD L. PIRANDELLO	21	27	1	5	6	-	26	33	1	16,9	1,5
VIA DIVISIONE ACQUI	12	14	-	14	14	-	26	28	-	2,6	10,1
TOTALE	247	355	3	196	242	2	443	597	5	78,7	57,2
AUTOSTRADA DEL SOLE	37	65	2	-	-	-	37	65	2	18,9	2,0
TOTALE	284	420	5	196	242	2	480	662	7	97,6	59,2

**TAV. C. 33b - INCIDENTI, FERITI O MORTI RILEVATI SULLE INTERSEZIONI DELLA RETE VIARIA
CITTADINA INTERESSATA DA ALMENO TRE SINISTRI - COMUNE DI MODENA - ANNO 2013**

INCROCI	SINISTRI	FERITI	MORTI
VIA DIVISIONE ACQUI , VIA CIRO MENOTTI, VIA PAOLO FERRARI	8	9	-
STRADA VIGNOLESE , VIA GIUSEPPE CAMPI, VIA MONTANARI	7	7	-
STRADA VIGNOLESE , VIA NUOVA ESTENSE	7	12	-
VIA EMILIA EST , VIA MARIO BONACINI, VIA CUCCHIARI	6	6	-
STRADA CONTRADA , VIA FRANCESCO GHIARONI	5	7	-
VIA CARLO SIGONIO , VIALE MEDAGLIE D'ORO	5	6	-
VIALE ITALIA , STRADA SAN FAUSTINO	5	5	1
STRADA CIMITERO SAN CATALDO , TANGENZIALE NORD PIRANDELLO	4	5	-
STRADA VILLAVARA , STRADA MUNAROLA	4	4	-
VIA EMILIA OVEST , VIALE VIRGILIO	4	5	-
VIA PIETRO GIARDINI , VIA GIOVANNI CIMABUE, VIA FORLANINI	4	4	-
VIA PIETRO GIARDINI , VIALE DELLA PACE, VIA GADDI	4	6	-
VIALE GIOVANNI AMENDOLA, VIA WILIGELMO, VIA RICCIO	4	5	-
VIALE LODOVICO ANTONIO MURATORI , VIA DE' FOGLIANI	4	4	-
STRADA NAZIONALE PER CARPI SUD, VIA EMILIA OVEST, VIA MARCO POLO	4	4	-
VIA EMILIA EST , VIA ARMANDO PICA, VIA DEGLI SCARLATTI	4	6	-
STRADA CANALETTO SUD , P.LE NATALE BRUNI, VIA F. CRISPI	4	4	-
VIA PANFILO SASSI , VIALE BUON PASTORE, VIA RIVA DEL GARDA	4	7	-
BUON PASTORE, VIALE DON MINZONI, VIALE AMENDOLA, VIA ROSSELLI	4	4	-
STRADA ATTIRAGLIO, STRADA CANALETTO, VIALE GRAMSCI	4	8	-
TOTALE	67	84	1

**TAV. C. 34 - INFRAZIONI AL CODICE DELLA STRADA ACCERTATE DALLA POLIZIA MUNICIPALE NEI
CONFRONTI DI CONDUCENTI DI AUTOVEICOLI. COMUNE DI MODENA - ANNI 2012 E 2013**

ARTICOLI CODICE DELLA STRADA	INFRAZIONI	2012	2013
ARTICOLO 6	INOSSERVANZA OBBLIGHI E DIVIETI LIMITAZIONI	1	-
<i>CIRCOLAZ. FUORI CENTRI ABITATI</i>	CIRCOLAZIONE SENZA TERMICHE/CATENE	2	-
	TOTALE DELL'ARTICOLO 6	3	-
ARTICOLO 7	NON OSSERV. SEGN. DI OBBLIGO O DI DIVIETO DI CIRCOLAZIONE	16	13
<i>CIRCOLAZ. NEI CENTRI ABITATI</i>	ACCED. ABUSIV. ALLA ZONA A TRAFFICO LIMITATO SENZA AUTORIZ. (CITY PASS)	41.624	40.669
	ACCEDEVA ABUSIV. ALL'AREA PEDONALE SENZA AUTORIZZAZIONE	10	21
	DIVIETO DI TRANSITO	16	12
	SOSTAVA IN ZONA REGOLAMENTATA PAGANDO UN IMPORTO INFERIORE	39	149
	SOSTAVA IN DIVIETO DI FERMATA	4.328	4.311
	SOSTAVA IN DIVIETO DI SOSTA	1.774	1.089
	SOSTAVA IN DIVIETO DI SOSTA PERMANENTE	938	1.036
	SOSTAVA NEGLI SPAZI RISERVATI AD ALTRA CATEGORIA DI VEICOLI	44	35
	SOSTAVA NEGLI SPAZI RISERVATI AGLI INVALIDI	19	17
	SOSTAVA NEGLI SPAZI RISERVATI ALLA POLIZIA GIUDIZIARIA	267	324
	SOSTA NEGLI SPAZI RISEVATI AGLI ORGANI DI POLIZIA	4	2
	SOSTA NEGLI SPAZI RISERVATI A "CAR SHARING"	1	-
	SOSTA NEGLI SPAZI RISERVATI AI MEZZI DI SOCCORSO	16	3
	SOSTA NEGLI SPAZI RISERVATI AI MEZZI PUBBLICI	35	16
	SOSTAVA IN ZONA VIETATA PER OPERAZIONI TECNICHE O DI PULIZIA	232	220
	SOST. IN ZONA REGOL. CON DISCO ORARIO, OLTRE L'ORARIO DI SCAD. INDICATO	19	15
	SOSTAVA IN ZONA REGOLAMEN. OLTRE L'ORARIO INDICATO DAL PARCOMETRO	6.110	8.378
	SOSTAVA IN ZONA REGOLAMENTATA CON PARCHIMETRO SCADUTO	8	19
	SOSPENSIONE TEMPORANEA CIRCOLAZIONE - ORD. SINDACO	1	1
	CIRCOLAVA NELLA CORSIA RISERVATA AI BUS E TAXI	18	23
	TRANSITAVA IN SENSO VIETATO	35	62
	NON OTTEMPERAVA ALL'OBBLIGO DI SVOLTARE A DESTRA	7	13
	NON OTTEMPERAVA ALL'OBBLIGO DI SVOLTARE A SINISTRA	2	3
	NON RISPETTAVA LE DIREZIONI CONSENTITE	552	430
	SORPASSAVA NONOSTANTE IL DIVIETO	1	1
	CIRCOLAVA CON ALTRO VEICOLO SULLA PISTA CICLABILE	1	5
	CIRCOLAVA IN AREA RISERVATA AI PEDONI	1	-
	CIRCOLAVA SENZA LE TERMICHE/CATENE	8	15
	PARCHEGGIATORE ABUSIVO	1	-
	SOSTA IN ZONA REGOLAMENTATA OLTRE L'ORARIO CONS	393	248
	NON OSSERVAVA LE LIMITAZIONI ALLA CIRCOLAZIONE	69	39
	TRANSITAVA NELLA CORSIA RISERVATA A BUS E TAXI	8	13
	TOTALE DELL'ARTICOLO 7	56.597	57.182
ARTICOLO 9	MANCANZA MODULO CONTROLLO ASSENZE CONDUCENTI	-	2
<i>COMPETIZIONI SPORTIVE</i>	TOTALE DELL'ARTICOLO 9	-	2
ARTICOLO 15	OCCUP. O DANNEG. PIATTAFORMA O PERTINENZA STRADALE	3	6
<i>ATTI VIETATI</i>	DANNEGGIAMENTO DEL VERDE STRADALE	58	53
	ABBANDONAVA/GETTAVA RIFIUTI O ALTRO SULLA STRADA	2	-
	GETTAVA OGGETTI O ALTRO MATERIALE DAL VEICOLO	-	3
	ABBANDONAVA/GETTAVA OGGETTI O ALTRO MATERIALE DAL VEICOLO	1	3
	INSOZZAVA LA STRADA	1	1
	TOTALE DELL'ARTICOLO 15	65	66
ARTICOLO 21	OPERE/LAVORI/DEPOSITI SULLE STRADE NON AUTORIZZATI	1	-
<i>CANTIERI STRADALI</i>	TOTALE DELL'ARTICOLO 21	1	-
ARTICOLO 34	ALLA GUIDA DI MEZZI D'OPERA CIRCOLAVA SENZA AVERE APPOSITO CONTRASSEGNO	1	4
<i>ONERI MEZZI D'OPERA</i>	TOTALE DELL'ARTICOLO 34	1	4
ARTICOLO 40	SOSTAVA SULLA CARREGGIATA I CUI MARGINI ERANO EVIDENTI	22	25
<i>SEGNALI ORIZZONTALI</i>	PONEVA IN SOSTA IL VEIC.SU ZONE DI PRESEGNALAMENTO O SU ISOLE DI TRAFF.	14	23
	TOTALE DELL'ARTICOLO 40	36	48
ARTICOLO 63	TRAINO VEICOLO	1	-
<i>TRAINO VEICOLI</i>	TOTALE DELL'ARTICOLO 63	1	-
ARTICOLO 71	VEICOLO NON CONFORME	17	19
<i>CARATTERISTICHE VEICOLI</i>	TOTALE DELL'ARTICOLO 71	17	19
ARTICOLO 72	CIRCOLAVA CON IL VEICOLO MUNITO DI PNEUMATICO/I, LUCI NON CONFORMI	19	5
<i>DISPOS. DI EQUIPAG. DEI VEICOLI A MOTORE</i>	MANCANZA DEL DISPOSITIVO RETROVISORE ESTERNO	7	8
	DISPOSITIVO SILENZIATORE NON CONFORME	-	1
	DISPOSITIVO DI ILLUMINAZIONE NON CONFORME	-	1
	AUTO NON EQUIPAG. CON CINTURE DI SICUREZZA	-	1
	AUTO NON EQUIPAG. CON SEGNALE MOBILE DI PERICOLO	-	1
	TOTALE DELL'ARTICOLO 72	26	17
ARTICOLO 78	MANCATA REVISIONE CARTA DI CIRCOLAZIONE	4	-
<i>MODIFICHE CARATT. VEICOLI E AGGIORNAM. CARTA CIRC.</i>	MANCATO AGGIORNAMENTO CARTA CIRCOLAZIONE (IMPIANTO A METANO)	7	13
	TOTALE DELL'ARTICOLO 78	11	13

**TAV. C. 34 - INFRAZIONI AL CODICE DELLA STRADA ACCERTATE DALLA POLIZIA MUNICIPALE NEI
CONFRONTI DI CONDUCENTI DI AUTOVEICOLI. COMUNE DI MODENA - ANNI 2012 E 2013**

ARTICOLI CODICE DELLA STRADA	INFRAZIONI	2012	2013
ARTICOLO 79 <i>EFFICIENZA DEI VEIC. A MOTORE</i>	VEICOLO NON IN CONDIZIONI DI MASSIMA EFFICIENZA	47	60
	DISPOSITIVI D'ILLUMINAZIONE INEFFICIENTI	50	85
	DISPOSITIVO SILENZIATORE INEFFICIENTE	-	2
	DISPOSITIVI RETROVISORI INEFFICIENTI/MANCANTI	13	12
	PNEUMATICO/I USURATO/I OLTRE IL LIMITE	196	201
	DISPOSITIVO DI FRENATURA INEFFICIENTE	1	-
	TOTALE DELL'ARTICOLO 79	307	360
ARTICOLO 80 <i>REVISIONI</i>	VEICOLO NON SOTTOPOSTO A VISITA DI REVISIONE	572	623
	VEICOLO NON SOTTOPOSTO A REVISIONE PER PIU' PERIODI	21	24
	FALSA ATTESTAZIONE DI AVVENUTA REVISIONE	1	1
	VEICOLO SOSPESO DALLA CIRCOLAZIONE	17	17
	TOTALE DELL'ARTICOLO 80	611	665
ARTICOLO 82 <i>DESTINAZ. E USO VEICOLI</i>	USO/DESTINAZ. VEICOLO DIVERSO DA QUELLO INDICATO	2	4
	TOTALE DELL'ARTICOLO 82	2	4
ARTICOLO 85 <i>NOLEG. CON CONDUCENTE</i>	USO NOLEGGIO IMPROPRIO	1	1
	TOTALE DELL'ARTICOLO 85	1	1
ARTICOLO 93 <i>FORMALITA' NECESSARIE CIRCOLAZ. AUTOVEICOLI</i>	VEICOLO CON CARTA DI CIRCOLAZIONE MAI RILASCIATA	5	9
	PERCHE' SVOLGEVA L'ATTIVITA' DI...	1	-
	TOTALE DELL'ARTICOLO 93	6	9
ARTICOLO 94 <i>TRASFERIMENTO DI PROP. E DI RESID.</i>	MANC. ANNOTAZ. TRASFERIM. DI PROPRIETA' SULLA CARTA DI CIRCOLAZIONE	98	105
	MANCATO AGGIORNAMENTO DELLA RESIDENZA SULLA CARTA DI CIRCOLAZIONE	3	4
	INTESTAZIONE FITIZIA	1	1
	OMESSA RICHIESTA AGGIOR. CARTA CIRCOLAZIONE PER CAMBIO PROPRIETA'	8	7
	MANCATA ANNOT. OMESSA REGISTRAZIONE MUTAMENTO INTESTATARIO VEICOLO	1	-
	TOTALE DELL'ARTICOLO 94	111	117
ARTICOLO 98 <i>CIRCOLAZIONE DI PROVA</i>	CIRCOLAZIONE DI PROVA - USO DIVERSO	2	1
	CIRCOLAZIONE DI PROVA - MANCANZA DEL TITOLARE	4	8
	CIRCOLAZIONE DI PROVA - ERRATA ESPOSIZIONE	4	3
	TOTALE DELL'ARTICOLO 98	10	12
ARTICOLO 99 <i>FOGLIO DI VIA</i>	CIRCOLAZIONE DI PROVA - USO DIVERSO	5	-
	CIRCOLAZIONE DI PROVA - MANCANZA DEL TITOLARE	1	-
	CIRCOLAZIONE DI PROVA - ERRATA ESPOSIZIONE	1	-
	CIRCOLAVA SENZA AVERE APPOSTO LA TARGA PROVVISORIA	-	9
	CIRCOLAVA NON RISPETTANDO LE PRESCRIZIONI DEL FOGLIO DI VIA	-	1
	TOTALE DELL'ARTICOLO 99	7	10
ARTICOLO 100 <i>TARGHE DI IMMATRICOL.</i>	CIRCOLAVA CON UN VEICOLO SPROV. DELLA TARGA DI RICONOS. POSTERIORE	2	2
	CIRCOLAVA CON UN AUTOV. SPROV. DI TARGA DI RICONOS. ANTERIORE	5	3
	TARGA CHE HA PERSO LE CARATTERISTICHE RIFRANGENTI.	9	11
	TARGA IN PROVA SCADUTA	6	2
	VEICOLO MUNITO DI TARGA NON PROPRIA O CONTRAFFATTA	2	4
	VEICOLO CON TARGA FALSIFICATA (ALTERATA/MANOMESSA)	2	1
	TOTALE DELL'ARTICOLO 100	26	23
ARTICOLO 102 <i>SMARRIMENTO, DETERIORAMENTO, SOTTRAZIONE TARGA</i>	OMETTEVA DI RICHIEDERE LA REIMMATRICOLAZIONE DEL VEICOLO	7	7
	CIRCOLAVA CON LA TARGA DEL VEICOLO NON CHIARAMENTE VISIBILE	28	23
	TOTALE DELL'ARTICOLO 102	35	30
ARTICOLO 103	OMESSA COMUNICAZIONE ESPORTAZIONE DEL VEICOLO	-	4
	TOTALE DELL'ARTICOLO 103	-	4
ARTICOLO 115 <i>REQUIS. PER LA GUIDA DEI VEIC.</i>	GUIDAVA UN VEICOLO SENZA I PRESCRITTI REQUISITI PSICO-FISICI	3	4
	AFFIDAMENTO VEICOLO A PERSONA SENZA REQUISITI	-	2
	TOTALE DELL'ARTICOLO 115	3	6
ARTICOLO 116 <i>PATEN. E CERTIF. ABIL. PROFES. PER LA GUIDA</i>	PATENTE DI GUIDA ILLEGGIBILE	1	12
	AFFIDAMENTO VEICOLO A PERSONA SENZA REQUISITI.	31	21
	MINORE DI ANNI 21, GUIDAVA SENZA C.A.P.	1	1
	GUIDA SENZA PATENTE	39	29
	GUIDA SENZA PATENTE (MAI CONSEGUITA)	32	20
	GUIDA SENZA LA PATENTE (CICLOMOTORE)	1	-
	TOTALE DELL'ARTICOLO 116	105	83
ARTICOLO 117 <i>LIMITAZIONI ALLA GUIDA</i>	TITOLARE DI PATENTE DI GUIDA DA MENO DI DUE ANNI	1	2
	TOTALE ARTICOLO 117	1	2
ARTICOLO 122 <i>ESERCITAZ. DI GUIDA</i>	ESERCIT. ALLA GUIDA-MANCANZA DI AUTORIZZAZIONE	1	-
	ESERCIT. ALLA GUIDA-ISTRUTTORE SENZA REQUISITI	3	1
	ESERCITAZ. ALLA GUIDA SENZA LA PRES. DI ISTRUTT. MA CON FOGLIO AUTORIZZAZIONE	-	1
	TOTALE DELL'ARTICOLO 122	4	2
ARTICOLO 126 <i>DURATA E VALIDITA' PATENTE GUIDA</i>	CIRCOLAVA CON LA PATENTE SCADUTA DI VALIDITA'	131	147
	OMETTEVA DI COMUNICARE I DATI PERSONALI E PATENTE	2.060	1.626
	TOTALE DELL'ARTICOLO 126	2.191	1.773
ARTICOLO 128	CIRCOLAZIONE IN STATO DI TEMPORANEA INIDONEITA'	3	2

TAV. C. 34 - INFRAZIONI AL CODICE DELLA STRADA ACCERTATE DALLA POLIZIA MUNICIPALE NEI CONFRONTI DI CONDUCENTI DI AUTOVEICOLI. COMUNE DI MODENA - ANNI 2012 E 2013

ARTICOLI CODICE DELLA STRADA	INFRAZIONI	2012	2013
REVISIONE PATENTE GUIDA	TOTALE DELL'ARTICOLO 128	3	2
ARTICOLO 132	VEICOLO ESTERO INTESTATO A CITTADINO RESIDENTE IN ITALIA	26	34
CIRC. VEICOLI STATI ESTERI	TOTALE ARTICOLO 132	26	34
ARTICOLO 133	VEICOLO ESTERO SPROVVISTO DELLA SIGLA DELLO STATO	4	5
SIGLA DISTINTIVA STATO IMMATRICOL.	VEICOLO ESTERO - SIGLA DELLO STATO NON CONFORME	1	2
	TOTALE ARTICOLO 133	5	7
ARTICOLO 135	PATENTE ESTERA PRIVA DI TRADUZIONE IN ITALIANO	6	4
CIRCOL. PATENTI EXTRA UE	TOTALE ARTICOLO 135	6	4
ARTICOLO 136	PATENTE ESTERA NON VALIDA-RESID. DA OLTRE 1 ANNO	4	-
CONVERS. DI PAT. DI GUIDA	CIRCOLAVA CON PATENTE ESTERA (VALIDA) SEBBENE RESID.DA OLTRE 1 ANNO	14	6
	TOTALE DELL'ARTICOLO 136	18	6
ARTICOLO 141	CIRCOLAVA AD UNA VELOCITA' NON PARTICOLARMENTE MODERATA	191	169
	MANCATA CONSERVAZIONE DEL CONTROLLO DEL VEICOLO.	348	379
VELOCITA'	CIRCOLAVA A VELOCITA' NON MODERATA IN CORRISP.D'INCROCIO/CURVA	44	47
	VELOCITA' NON PARTICOLAR. MODERATA IN ORE NOTTURNE	33	24
	OMET.DI RIDURRE LA VELOCITA' CAUSA MALAGEV. INCROCIO CON ALTRI VEICOLI	4	3
	OMETTEVA DI RIDURRE LA VELOCITA' IN PROSS. ATTRAVERSAMENTO PEDONALE	5	11
	VELOCITA' RIDOTTA COSTITUENDO INTRALCIO	-	2
	TOTALE DELL'ARTICOLO 141	625	635
ARTICOLO 142	SUPERAVA DI NON OLTRE 10 KM/H IL LIMITE MAX. DI VELOCITA'	1.930	1.199
LIMITI DI VELOCITA'	SUPERAVA DA 10 A 40 KM/H IL LIMITE MAX. DI VELOCITA'	835	577
	SUPERAVA DI OLTRE 40 KM/H MA DI NON OLTRE I 60 KM/H IL LIMITE MAX. DI VELOCITA'	36	27
	SUPERAVA DI OLTRE 60 KM/H IL LIMITE MAX DI VELOCITA'	1	-
	TOTALE DELL'ARTICOLO 142	2.802	1.803
ARTICOLO 143	CIRCOLAVA NON IN PROSSIMITA' DEL MARGINE DESTRO.	19	25
	CIRCOLAVA CONTROMANO INVADENDO LA CORSIA OPPOSTA.	35	34
POSIZ. DEI VEIC. SULLA CARREG.	CIRCOLAVA CONTROMANO IN CURVA.	5	16
	INCROCIANDO ALTRI VEICOLI CIRCOLAVA SENZA TENERE LA DESTRA.	1	-
	IN CURVA CIRCOLAVA SENZA TENERE LA DESTRA.	1	-
	CARREGGIATA A PIU' CORSIE.NON CIRCOLAVA NELLA CORSIA DI DESTRA	-	1
	CARREGGIATA A PIU' CORSIE. CAMBIO CORSIA SENZA NECESSITA'.	-	1
	STRADA A DUE CARREGGIATE-CIRCOLAVA CONTROMANO	28	16
	TOTALE DELL'ARTICOLO 143	89	93
ARTICOLO 144	FACEVA IL CAMBIO DI CORSIA SENZA DARNE PREVENTIVA	2	-
CIRCOLAZ. PER FILE PARAL.	TOTALE DELL'ARTICOLO 144	2	-
ARTICOLO 145	MANCANZA DI PRUDENZA ALL'INCROCIO AL FINE DI EVITARE INCIDENTI.	5	8
	CIRCOLAVA OMET.DI DARE LA PRECEDENZA AI VEICOLI PROVENIENTI DA DX.	114	99
PRECEDENZA	MANCATA PRECEDENZA IN PRESENZA DI SEGNALE.	165	192
	MANCATO ARRESTO ALL'INCROCIO (STOP).	5	14
	OMESSA PREC. ARRIVANDO DA LUOGO NON SOGGETTO A PUBBL. PASSAGGIO	11	4
	PROVENENDO DA PISTA CICLABILE NON DAVA LA PRECEDENZA.	-	1
	TOTALE DELL'ARTICOLO 145	300	318
ARTICOLO 146	NON RISPETTAVA LE PRESCRIZIONI DELL'AGENTE DEL TRAFFICO.	5	7
	CIRCOLAVA SOPRA LE STRISCE LONGITUDINALI (DISCONTINUE)	9	3
	CIRCOLAVA SU CORSIA RISERVATA AD ALTRO TIPO DI VEICOLO	18	13
	SUPERAVA LA DOPPIA LINEA CONTINUA.	41	28
	OLTRPASSAVA LA LINEA TRASVERSALE	14	24
	OMESSA PRECEDENZA AI VEICOLI/PEDONI/CICLISTI	32	33
	PRECEDENZA AI CICLISTI	6	12
	SUPERAVA LA STRISCIA DI MARGINE CONTINUA	13	23
	SUPERAVA LA STRISCIA LONGITUDINALE CONTINUA (ART.1)	353	243
VIOLAZ. DELLA SEGNALE STRAD.	INOSSERVANZA SEGNALI LUMINOSI.	6	7
	CIRCOLAZIONE SU CORSIA CON FRECCHE DIREZIONALI	21	11
	PROSEGUIVA LA MARCIA CON SEMAFORO ROSSO.	178	182
	PROSEGUIVA NONOSTANTE IL SEMAFORO (PHOTORED)	2.635	3.600
	PROSEGUIVA NONOSTANTE IL VIGILE VIETASSE LA MARCIA.	6	8
	TOTALE DELL'ARTICOLO 146	3.337	4.194
ARTICOLO 147	PASSAGGIO A LIVELLO NON USAVA LA MASSIMA PRUDENZA	1	1
COMPORTEMENTO AI PASSAGGI A LIVELLO	ATTRAVERSARE P.A.L. CON BARRIERE IN MOVIMENTO	1	1
	TOTALE DELL'ARTICOLO 147	2	2
ARTICOLO 148	SORPASSO IN CORRISPONDENZA DI CURVA.	5	-
	SORPASSO IN CORRISPONDENZA DI DOSSO.	-	2
	SORPASSAVA QUANDO UN ALTRO VEICOLO LO STAVA SORPASSANDO	1	2
	CORSIA DI SORPASSO	4	1
	NON AGEVOLAVA IL SORPASSO ACCELERANDO	-	1
	SORPASSAVA VEICOLI FERMI AL SEMAFORO.	1	4
SORPASSO	SORPASSO IN CONDIZIONI DI SCARSA VISIBILITA'	6	6

TAV. C. 34 - INFRAZIONI AL CODICE DELLA STRADA ACCERTATE DALLA POLIZIA MUNICIPALE NEI CONFRONTI DI CONDUCENTI DI AUTOVEICOLI. COMUNE DI MODENA - ANNI 2012 E 2013

ARTICOLI CODICE DELLA STRADA	INFRAZIONI	2012	2013
SORPASSO	SORPASSO . IN MANCANZA DI SPAZIO SUFFICIENTE	5	6
	SORPASSO IN CORRISPONDENZA D'INCROCIO	12	15
	SORPASSAVA VEICOLI IN LENTO MOVIMENTO	9	1
	EFFETTUATO IL SORPASSO RIENTRAVA A DX CREANDO PERICOLO	-	1
	OBBLIGO DI SORPASSO A DESTRA	1	4
	EFFETTUAVA IL SORPASSO A DESTRA SENZA CHE NE ESISTESSERO LE CONDIZIONI	5	6
	SORPASSO DI ALTRO VEICOLO FERMO CAUSA PRECEDENZA AI PEDONI	4	4
	SORPASSO DI VEICOLO CHE SORPASSAVA	2	2
	CONDUCENTE DI VEICOLO LENTO NON AGEVOLAVA LA MANOVRA	-	1
	TOTALE DELL'ARTICOLO 148	55	56
ARTICOLO 149	MANCATO RISPETTO DELLA DISTANZA DI SICUREZZA	9	5
<i>DISTANZA DI SICUREZZA</i>	TOTALE DELL'ARTICOLO 149	9	5
ARTICOLO 152	MANCATO USO DISPOSITIVI D'ILLUMINAZIONE IN ORARIO OBBLIGATORIO	-	2
<i>SEGNALAZIONE VISIVA E ILLUMINAZIONE AUTOVEICOLI</i>	MANCATO USO DEI DISPOSITIVI D'ILLUMINAZIONE IN CASO DI NEBBIA	-	3
	MANCATO USO DEI DISPOSITIVI D'ILLUMINAZIONE	1	-
	TOTALE DELL'ARTICOLO 152	1	5
ARTICOLO 153	MANCATO USO PROIETTORI ANABBAGLIANTI	10	16
<i>USO DISPOSITIVI SEGNALAZIONE VISIVA E DI ILLUMINAZIONE DEI VEICOLI</i>	USO IMPROPRIO DEI PROIETTORI	96	71
	USO DI FARI ABBAGLIANTI INCROCIANDO ALTRI VEICOLI.	-	2
	CIRCOLAVA FACENDO USO DI DISPOS. O DI FONTI LUMIN. NON CONFORMI	8	10
	TOTALE DELL'ARTICOLO 153	114	99
ARTICOLO 154	INVERSIONE DI MARCIA SENZA DARE LA PRECEDENZA AGLI ALTRI VEICOLI	20	9
<i>CAMBIA DI DIREZ., CORSIA, MANOVRE</i>	OMESSA/RITARDATA SEGNALAZIONE DEL CAMBIO DI DIREZIONE	77	71
	OMESSA SEGNALAZIONE CON IL BRACCIO DEL CAMBIO DIREZIONE	-	1
	SVOLTA A SINISTRA IMBOCCO STRADA CONTROMANO	-	1
	SVOLTAVA A DX SENZA TENERSI VICINO AL MARGINE DX.	16	23
	SVOLTAVA A SX SENZA ACCOSTARSI ALL'ASSE DELLA CARREGGIATA	4	9
	SVOLTANDO NON USAVA LA MASSIMA PRUDENZA	12	11
	SVOLTAVA A SX SENZA PORTARSI AL CENTRO DELL'INCROCIO	-	3
	SVOLTAVA A SX IMBOCCANDO CONTROMANO L'ALTRA STRADA	6	1
	RETROMARCIA-OMESSA PRECEDENZA VEICOLI IN TRANSITO	45	43
	IMMISSIONE FLUSSO CIRCOLAZIONE-OMESSA PRECEDENZA	47	36
	SVOLTA A SX-OMESSA PREC.VEICOLI IN SENSO OPPOSTO	1	1
	INVERSIONE DI MARCIA PROSS./CORRISP. INTERSEZIONE	7	22
		TOTALE DELL'ARTICOLO 154	235
ARTICOLO 155	CAUSAVA RUMORI MOLESTI DAL MODO DI GUIDARE.	8	7
<i>LIMITAZIONE DEI RUMORI</i>	PRODUCEVA RUMORI MOLESTI DOVUTI AL DISP. SILENZIATORE ALTERATO.	2	-
	RUMORI MOLESTI-CAUSA APPARECCHI RADIO/RIPR. SONORA.	2	2
	PRODUC.RUMORI MOLESTI CAUSATI DAL DISPOS. ALLARME ACUSTICO ANTIFURTO	-	1
	TOTALE DELL'ARTICOLO 155	12	10
ARTICOLO 156	USO SMODATO DI SEGNALAZIONI ACUSTICHE.	4	9
<i>USO DISPOSITIVI SEGNALAZIONE ACUSTICA</i>	USO DI SEGNALAZIONI ACUSTICHE NONOSTANTE IL DIVIETO.	1	2
	TOTALE DELL'ARTICOLO 156	5	11
ARTICOLO 157	EFFETTUARE UNA FERMATA ARRECANDO INTRALCIO ALLA CIRCOLAZIONE.	25	29
<i>ARRESTO, FERM. E SOSTA DEI VEICOLI</i>	SOSTAVA DISTANTE DAL MARGINE DESTRO DELLA CARREGGIATA (CM.).	24	14
	SOSTAVA NON PARALLELAMEN TE ALL' ASSE DELLA CARREGGIATA	19	13
	SOSTAVA A SINISTRA IN UNA STRADA A DOPPIO SENSO DI CIRCOLAZIONE	31	20
	SOST.DOVE NON ESIST. MARCIAP.O SPAZIO SUFF.PER TRANS. PEDON. (ALM. 1 MT.)	48	23
	SOSTAVA SENZA SPEGNERE IL MOTORE DEL VEICOLO	2	3
	SOSTA NON SECONDO IL SENSO DI MARCIA	7	9
	SOSTA O FERMATA SULLA PISTA CICLABILE	2	1
	SOSTA O FERMATA SULLA CARREGGIATA (FUORI CENTRO ABITATO).	4	3
	SENSO UNICO.SOSTA A SX SENZA LASCIARE ALMENO 3 METRI DI LARGHEZZA	-	5
	SOSTAVA IN MODO DIVERSO DA QUELLO INDICATO	903	792
	SOSTA A SINISTRA IN STRADA A SENSO UNICO	5	-
	SOSTA AL DI FUORI DEGLI SPAZI SEGNALATI.	77	272
	SOSTAVA IN ZONA REGOLAM.CON DISCO ORARIO, SENZA ESPORRE IL DISCO.	2.253	1.481
	SOSTAVA IN ZONA REGOL. CON DISCO ORARIO, ESPONENDO DISCO ILLEGGIB.	60	32
	SOST. IN ZONA REGOLAM. CON DISCO ORARIO, CON IMPIEGO ERRATO DEL DISCO	3.179	1.905
	SOST.IN ZONA REGOL. DA PARCOMETRO, SENZA ESPORRE RELATIVO BIGLIET.	10.091	14.721
	PARCOMETRO BIGLIETTO ILLEGGIBILE.	672	1.015
	APRIVA LA PORTA DEL VEICOLO COSTITUENDO PERICOLO/INTRALCIO.	11	11
	LASCIAVA APERTA LA PORTA DEL VEICOLO COSTITUENDO PERICOLO.	5	6
	SCENDEVA DAL VEICOLO COSTITUENDO PERICOLO/INTRALCIO	2	-
	TOTALE DELL'ARTICOLO 157	17.420	20.355
ARTICOLO 158	SOSTAVA SOTTO AL PORTICO (RIMOZIONE)	2	2
	SOSTAVA A MENO DI 5 METRI DALLA INTERSEZIONE DELLE VIE (RIMOZIONE)	659	667
	SOSTAVA IN CORRISPONDENZA DI CURVA/DOSSI (RIMOZIONE).	82	28

**TAV. C. 34 - INFRAZIONI AL CODICE DELLA STRADA ACCERTATE DALLA POLIZIA MUNICIPALE NEI
CONFRONTI DI CONDUCENTI DI AUTOVEICOLI. COMUNE DI MODENA - ANNI 2012 E 2013**

ARTICOLI CODICE DELLA STRADA	INFRAZIONI	2012	2013
<i>DIVIET. DI FERM. E DI SOSTA DEI VEIC.</i>	SOSTAVA OCCULTANDO LA VISTA DEL SEGNALE STRADALE (RIMOZIONE)	5	5
	SOSTAVA SUL MARCIAPIEDI (RIMOZIONE).	763	797
	SOSTAVA SULLA PISTA CICLABILE (RIMOZIONE).	72	81
	SOSTAVA NELLO SPAZIO RISERVATO AD ALTRA CATEGORIA	2	4
	SOSTAVA SUL PASSAGGIO O ATTRAVERSAMENTO PEDONALE (RIMOZIONE).	422	368
	SOSTA NELLA CORSIA DI CANALIZZAZIONE.	8	7
	SOSTAVA IN CORRISP/PROS. PASSAGGIO LIVELLO INTRALCIANDO (RIMOZIONE)	1	-
	SOSTAVA ALLO SBOCCO DI UN PASSO CARRABILE (RIMOZIONE).	538	475
	SOSTAVA IMPEDENDO AD ALTRO VEICOLO LO SPOSTAMENTO (RIMOZIONE).	99	86
	SOSTAVA A FIANCO DI ALTRI VEICOLI E CIOE' IN SECONDA FILA (RIMOZIONE).	8	11
	SOSTAVA NELLO SPAZIO DI FERMATA DEI MEZZI PUBBLICI DI LINEA (RIMOZIONE).	50	46
	SOST. IN AREA DESTIN. A CARICO-SCAR. MERCI (RIMOZ.) IN AREE DEST. AL MERC.	200	220
	SOSTAVA NELLO SPAZIO RISERVATO AGLI INVALIDI (RIMOZIONE).	800	753
	SOST. ZONA A TRAFFICO LIMITATO SENZA AUTORIZZAZIONE (RIMOZIONE).	150	130
	SOSTAVA SU AREA PEDONALE URBANA SENZA AUTORIZZAZIONE (RIMOZIONE)	243	276
	SOST. IN ZONA A TRAFF. LIMIT. SENZA RISPET. CONDIZ. AUTORIZZAZ. (RIM)	250	299
	SOS. DAVANTI AL CASSONETTO RIFIUTI URBANI O CONTEN. ANALOGHI (RIMOZ.)	31	24
	SOSTAVA, STAC. DALLA MOTRICE, IL RIMORCHIO IN C. ABITATO (RIMOZIONE)	-	1
	SOST. IN SPAZIO INVALIDI RISERVATO, SENZA REGOLARE AUTORIZ.	1	3
	SOST. IN CORRISP. O PROSSIM. DISTRIBUTORE CARBUR. (RIMOZIONE)	2	2
	SOSTA IN CORRISPONDENZA DI SCIVOLI DI RACCORDO	-	1
SOSTAVA SULLA BANCHINA STRADALE.	4	2	
SOSTA VEICOLO SENZA ADOTTARE LE OPPORTUNE CAUTELE	36	28	
SOSTA IN CORRISPONDENZA DELLE INTERSEZIONI	7	4	
SOSTA NELLA CORSIA/CARREGGIATA RISERVATA AI MEZZI PUBBLICI	1	6	
	TOTALE DELL'ARTICOLO 158	4.436	4.326
ARTICOLO 159	RIMOZIONE PER INTRALCIO	2	1
<i>RIMOZ. E BLOCCO VEICOLI</i>	TOTALE DELL'ARTICOLO 159	2	1
ARTICOLO 161	CADUTA MATERIE VISCIDE - MANCANZA DI CAUTELE	1	-
<i>INGOMBRO DELLA CARREG.</i>	TOTALE DELL'ARTICOLO 161	1	-
ARTICOLO 162	NON AVERE AL SEGUITO IL SEGNALE MOBILE DI PERICOLO	2	1
<i>SEGNALAZIONE DI VEICOLO FERMO</i>	VEICOLO FERMO - OMESSA ESPOS. SEGNALE MOBILE PERICOLOSO	2	4
	OMESSO USO DI INDUMENTI RETRORIFLETTENTI	2	4
	TOTALE DELL'ARTICOLO 162	6	9
ARTICOLO 164	CARICO CHE NASCONDE DISPOS. ILLUMINAZ./SEGNALAZ.	1	-
<i>SISTEMAZIONE DEL CARICO SUI VEICOLI</i>	SPORGENZA DELI ACCESSORI MOBILI	2	-
	CARICO CHE NASCONDE LA TARGA DI RICONOSCIMENTO.	1	-
	CADUTA/DISPERSIONE DEL CARICO.	3	1
	SPORGENZA POSTER. DEL CARICO-OMESSA SEGNALAZIONE.	2	2
	TOTALE DELL'ARTICOLO 164	9	3
ARTICOLO 165	TRAINO VEICOLO IN AVARIA - COLLEGAMENTO NON SOLIDO	2	-
<i>TRAINO VEICOLI AVARIA</i>	TOTALE DELL'ARTICOLO 165	2	-
ARTICOLO 167	ECCEDENZA DEL CARICO NON SUPERIORE A 1 T.	1	1
<i>TRASP.COSE SUI VEIC.</i>	ECCEDENZA DEL CARICO NON SUPERIORE A 2 T.	2	1
	ECCEDENZA DEL CARICO NON SUPERIORE AL 10%	-	1
	ECCEDENZA DEL CARICO NON SUPERIORE AL 20%	-	2
	ECCEDENZA DEL CARICO SUPERIORE AL 30%	-	1
	PROPRIETARIO ECCEDENZA NON SUPERIORE A 10%	-	3
	PROPRIETARIO ECCEDENZA NON SUPERIORE A 20%	-	1
	PROPRIETARIO ECCEDENZA NON SUPERIORE A 30%	-	1
	ECCEDENZA DEL CARICO NON SUPERIORE A 3 T.	1	-
	TOTALE DELL'ARTICOLO 167	4	11
ARTICOLO 168	MERCI PERICOLOSE SENZA AUTORIZZAZIONE	1	-
<i>TRASP. MAT. PERICOLOSI</i>	TOTALE DELL'ARTICOLO 168	1	-
ARTICOLO 169	GUIDA-NON AVEVA LA PIU'AMPIA LIBERTA' DI MOVIMENTO.	-	5
<i>TRASP. DI PERS. ANIM. SUI VEIC.</i>	TRASP. DI PERSONE SUPERIORE AL CONSENTITO (AUTOVETTURE).	16	11
	TRASP. PERS. SUPER. AL CONSEN. (AUTOV. NON ADIBITI AL SOLO TRASP. DI PERS.)	6	5
	TRASPORTO DI PASSEGGERO CHE LIMITA LA LIBERTA' DI GUIDA.	6	-
	TRASPORTO ANIMALI CHE LIMITA LA LIBERTA' DI GUIDA	-	2
	TOTALE DELL'ARTICOLO 169	28	23
ARTICOLO 172	QUALE CONDUCENTE NON FACEVA USO DELLE CINTURE DI SICUREZZA.	837	936
<i>USO CINTURE SICUREZZA</i>	QUALE PASSEGGERO NON FACEVA USO DELLE CINTURE DI SICUREZZA.	20	25
	USO NON CORRETTO DELLA CINTURA DI SICUREZZA.	1	9
	COND. DEL VEICOLO TRASP. PASS. MINOREN. (FINO 1,50M) SENZA SIST. DI RIT. PER BAM.	42	63
	TOTALE DELL'ARTICOLO 172	900	1.033
ARTICOLO 173	GUIDAVA SENZA FARE USO DI LENTI IN QUANTO PRESCRITTE.	64	52
<i>USO LENTI O APPARECCHI DURANTE LA GUIDA</i>	USO, IN MARCIA, DI CUFFIE SONORE	78	-
	FACEVA USO DURANTE LA MARCIA DEL RADIOTELEFONO.	1.138	1.005
	TOTALE DELL'ARTICOLO 173	1.280	1.057

TAV. C. 34 - INFRAZIONI AL CODICE DELLA STRADA ACCERTATE DALLA POLIZIA MUNICIPALE NEI CONFRONTI DI CONDUCENTI DI AUTOVEICOLI. COMUNE DI MODENA - ANNI 2012 E 2013

ARTICOLI CODICE DELLA STRADA	INFRAZIONI	2012	2013
ARTICOLO 174	CONDUCENTE CHE NON OSSERVA PERIODI DI PAUSA/GUIDA (COMM. 4)	-	11
	CONDUCENTE CHE NON OSSERVAVA I PERIODI DI PAUSA GUIDA (COMM. 5)	-	2
<i>DURATA DELLA GUIDA DEGLI AUTOVEICOLI</i>	IMPRESA INOSSERVANTE NORME	-	1
	TOTALE DELL'ARTICOLO 174	-	14
ARTICOLO 176	INVERSIONE DI MARCIA SULLE STRADE EXTRAURB. PRINCIPALI	-	1
<i>CIRCOL. AUTOSTRADE O STRADE EXTRA URBANE</i>	SOSTARE/FERMARSI SULLE CARREGGiate, SULLE RAMPE, SUGLI SVINCOLI	-	1
	TOTALE DELL'ARTICOLO 176	-	2
ARTICOLO 177	INTRALCIO A AUTOVEICOLO CON DISPOSITIVI DI ALLARME	-	4
<i>MEZZI POLIZIA ECC</i>	TOTALE DELL'ARTICOLO 177	-	4
ARTICOLO 179	CRONOTACHIGRAFO-FOGLIO DI REGISTRAZ. NON INSERITO.	3	1
<i>CRONOTACHIGRAFO</i>	FOG. ILLEG. NEL CRONOTACHIG., NON AVENDO SINCR.L'OROL.CON L'ORA VIG.	1	5
	ART.19 NON CHIUSURA KM FINALE	3	1
	TOTALE DELL'ARTICOLO 179	7	7
ARTICOLO 180	CIRCOLAVA SENZA AVERE CON SE' LA CARTA DI CIRCOLAZIONE.	179	158
	CIRCOLAVA SENZA AVERE CON SE' IL CERT. DI PROPRIETA'	1	2
	CIRCOLAVA SENZA AVERE CON SE' LA PATENTE.	260	262
	CIRCOLAVA SENZA AVERE CON SE' IL CERT. ASSICURAZIONE.	167	89
	NON AL SEGUITO DOCUMENTAZIONE RICHIESTA	13	16
<i>POSSES. DEI DOCUM. DI CIRCOLAZ. E DI GUIDA</i>	MANCANZA DEL MODULO CONTROLLO ASSENZE	1	-
	MANCANZA DOCUMENTI DI DIPENDENZA DALL IMPRESA	1	3
	DEVE PRESENTARE DOCUMENTI (PATENTE GUIDA-CARTA CIRCOLAZIONE, ECC...)	8	7
	CIRCOLAVA CON RIMORCHIO SENZA AVERE LA CARTA DI CIRCOLAZIONE	2	5
	CIRCOLAVA CON TARGA IN PROVA SENZA AVERE AL SEGUITO L'AUTORIZZAZIONE	2	1
	NON OTTEMP. ALL'INVITO DI PRESENTARE LA DOCUMENTAZIONE RICHIESTA	344	332
	OMETTEVA DI FORNIRE LE INFORMAZIONI RICHIESTE CONFORMI	1	-
	TOTALE DELL'ARTICOLO 180	979	875
ARTICOLO 181	MANCATA ESPOSIZIONE CONTRASSEGNO BOLLO AUTO.	2	-
<i>ESPOS. DEI CONTRASS. PER LA CIRCOL.</i>	MANCATA ESPOSIZIONE CONTRASSEGNO ASSICURATIVO.	279	226
	CONTRASSEGNO ASSICURAZIONE NON AL SEGUITO.	14	9
	TOTALE DELL'ARTICOLO 181	295	235
ARTICOLO 186	GUIDA IN STATO DI EBBREZZA SOTTO L'INFLUENZA DELL'ALCOOL.	53	47
	GUIDA IN STATO DI EBBREZZA E CAUSA INCIDENTE	1	4
<i>INFLUENZA EBBREZZA</i>	STATO DI EBBREZZA NEO PATENTATI E CONDUCENTI DI ETA' INFERIORE A 21 ANNI	3	2
	RIFIUTAVA DI SOTTOPORSI ALL'ACCERTAMENTO CON L'ETILOMETRO.	10	6
	TASSO ALCOLEMICO <0>=0,5: INCIDENTE	-	1
	GUIDA IN STATO D'EBBREZZA	-	1
	GUIDA IN STATO D'EBBREZZA	-	1
	GUIDA IN STATO D'EBBREZZA SOTTO L'INFLUENZA DELL'ALCOOL	-	3
	GUIDA IN STATO D'EBBREZZA SOTTO L'INFLUENZA DELL'ALCOOL	-	3
	GUIDA IN STATO D'EBBREZZA	-	13
	TOTALE DELL'ARTICOLO 186	67	81
ARTICOLO 187	GUIDA IN STATO DI EBBREZZA SOTTO L'INFLUENZA DI SOSTANZE STUPEFACENTI.	2	1
<i>INFLUENZA STUPEFACENTI</i>	RIFIUTAVA DI SOTTOPORSI ALL'ACCERTAMENTO CON L'ETILOMETRO.	1	2
	DETEZIONE STUPEFACENTI	2	-
	TOTALE DELL'ARTICOLO 187	5	3
ARTICOLO 188	USO IMPROPRIO AUTORIZZAZIONE INVALIDI	1	1
<i>CIRCOLAZ. E SOSTA VEICOLI SERV. INVALIDI</i>	AUTORIZZAZIONE INVALIDI - MANCATA OSSERVAZIONE DELLE CONDIZIONI	1	1
	TOTALE DELL'ARTICOLO 188	2	2
ARTICOLO 189	INCIDENTE CONN DANNI ALLE COSE - NON SI FERMAVA	5	12
	INCIDENTE CON DANNI AGLI ANIMALI - NON SI FERMAVA	1	-
	INCIDENTE CON DANNI ALLE PERSONE - NON SI FERMAVA	1	-
<i>COMPORTEMENTO IN CASO DI INCIDENTE</i>	INC. STRADALE NON SALVAGUARDAVA SICUREZZA LUOGHI E CIRCOLAZIONE.	-	2
	COINVOLTO IN INCID. STRADALE CON DANNI A SOLE COSE NON RIMUOV. VEICOLI	1	1
	INCID. STRADALE: NON FORNIVA LE PROPRIE GENERALITA'	7	14
	TOTALE DELL'ARTICOLO 189	15	29
ARTICOLO 191	MANCATA PRECEDENZA AI PEDONI SU ATTRAVERSAMENTO PEDONALE	82	116
<i>PEDONI</i>	COND. SENZA CONDOTTA DI GUIDA IDONEA A PREVEN. SITUAZ. DI PERICOLO	1	2
	PRECEDENZA AI PEDONI IN FASE DI ATTRAVERSAMENTO	2	2
	TOTALE DELL'ARTICOLO 191	85	120
ARTICOLO 192	NON OTTEMP. A INVITO DI FERM. RIVOLTOGLI CON PALETTA SEGNALE E UNIFORME	27	22
<i>OBBLI. VER. FUNZ. UFF. E AGENTI</i>	RIFIUTO DI ESIBIRE I DOCUM.(CARTA CIRCOL., PATENTE, O ALTRO DOCUM.)	2	1
	NON OTTEMPERAVA ALL'INVITO DI FERMARSI - GIUDICE DI PACE	-	3
	TOTALE DELL'ARTICOLO 192	29	26
ARTICOLO 193	CIRCOLAVA CON IL VEICOLO NON COPERTO DA ASSICURAZIONE R.C.A.	380	426
<i>OBBL. DELLA ASS. RESP. CIVIL.</i>	ASSICURAZIONE R.C.A. RESA OPERANTE ENTRO 15 GG.	21	16
	ASSICURAZIONE RCA NON OPERANTE MA VEICOLO DEMOLITO	12	10
	ASSICURAZIONE FALSA/CONTRAFFATTA	18	12
	TOTALE DELL'ARTICOLO 193	431	464

**TAV. C. 34 - INFRAZIONI AL CODICE DELLA STRADA ACCERTATE DALLA POLIZIA MUNICIPALE NEI
CONFRONTI DI CONDUCENTI DI AUTOVEICOLI. COMUNE DI MODENA - ANNI 2012 E 2013**

ARTICOLI CODICE DELLA STRADA	INFRAZIONI	2012	2013
ARTICOLO 207 VEICOLI IMMATR. ESTERO	FERMO PER MANCATO PAGAMENTO CONTRAVVENZIONE	1	-
	TOTALE DELL'ARTICOLO 207	1	-
ARTICOLO 213 SEQUESTRO E CONFISCA VEICOLO	CIRCOLAVA NONOSTANTE VEICOLO SOTTOPOSTO A SEQUESTRO	10	26
	RIFIUTAVA DI PRENDERE IN CUSTODIA IL VEICOLO POSTO A SEQUESTRO	2	3
	SEQUESTRO PER CONFISCA	1	-
	TOTALE DELL'ARTICOLO 213	13	29
ARTICOLO 214 FERMO AMMINISTR. VEICOLO	RIFIUTO CUSTODIA VEICOLO SOTTOPOSTO A FERMO	4	3
	CIRCOLAVA NONOSTANTE VEICOLO SOTTOPOSTO A FERMO	9	7
	CIRCOLAVA NONOSTANTE PATENTE SOSPESA E VEICOLO SOTT. FERMO	1	-
	TOTALE DELL'ARTICOLO 214	14	10
ARTICOLO 216 RITIRO DOCUM. CIRC. PATENTE, CARTA CIRC.	CARTA CIRCOLAZ.RITIRATA-CIRCOL. CON STESSO VEICOLO.	1	1
	CIRCOLAVA SENZA PATENTE PERCHE' RITIRATA DA POLIZIA.	5	2
	TOTALE DELL'ARTICOLO 216	6	3
ARTICOLO 218 SOSPENSIONE PATENTE	CIRCOLAVA NONOSTANTE AVESSSE LA PATENTE SOSPESA.	9	11
	TOTALE DELL'ARTICOLO 218	9	11
ARTICOLO 224 TER SANZ. AMM. ACCESSORIE	GUIDA SENZA PATENTE (MAI CONSEGUITA)	-	1
	TOTALE DELL'ARTICOLO 224 TER	-	1
ARTICOLO 856 ORDINANZE SIND. TARGHE ALTERNE E USO IMPROP.DEL CONTRASS. AUTORIZ.	CONDUCENTE VEICOLO CON MOTORE ACCESO SENZA MOTIVO	-	-
	CIRC. CON VEICOLO DI PROP. SENZA CONTR.ANNUALE GAS DI SCARICO	-	-
	ORDIN. TARGHE ALTERNE E VEIC.NON CONFORMI A DIRETTIVE CEE. DIVIETO CIRC.	-	-
	ORDINANZA SINDACALE TARGHE ALTERNE	-	-
	N.20841 DEL 7.6.95 USO IMPROPRIO AUTORIZ. Z.T.L.	-	-
	N. 31573/98 MANCATA ESPOSIZIONE AUTORIZ. SOSTA INVALIDI	23	-
	N.30447/99 ABBAND.RIFIUTI SU SUOLO PUBBL.DERIV. DA ASSUNZ. SOST. STUPEF.	-	-
	N.4017/99 L'ARRESTO DEL VEICOLO CREAVA TURBATIVA A CIRC. STRAD.	68	-
	N.31573/98 INVALIDI USO IMPROPRIO CONTRASSEGNO AUTORIZZATIVO.	16	-
	N.31573/98 INVALIDI MANCATA ESPOSIZIONE CONTRASSEGNO AUTORIZZATIVO.	-	-
	N.31573/98 INVALIDI ESPOSIZIONE FOTOCOPIA CONTRASSEGNO AUTORIZZATIVO.	11	-
	N.10900/98 ARTIGIANI ESPOSIZIONE FOTOCOPIA PASS.	-	-
	N.10900/98 UTILIZZO IMPROPRIO DEL PASS. RILASCIATO AD ARTIGIANO	-	-
	N.10900/98 ARTIGIANO MANCATA ESPOSIZIONE PASS GIORNALIERO.	-	-
	N. 10900/98 (ZTL) MANCATA ESPOSIZ. DEL CONTRASSEGNO ZTL.	10	-
	N.10900/98(ZTL) ESPOS. FOTOC. CONTRAS. E/O AUTORIZ. SU VEICOLO AUTORIZ.	-	-
	N. 10900/98 (ZTL) ESPOS. FOTOC. CONTRAS. E/O AUTORIZ. VEIC.NON AUTORIZ.	-	-
	N. 10900/98 (ZTL) USO IMPROPRIO DEL CONTRASSEGNO E/O AUTORIZZAZIONE.	2	-
	N. 10900/98 (ZTL) VEICOLO CONDOTTO DA SOGGET. DIVERSO DA AUTORIZZATO	-	-
	N. 24500/98 (DLT) MANCATA ESPOSIZIONE DEL CONTRASSEGNO.	-	-
	N. 24500 (DLT) ESPOS. FOTOC. CONTRAS. E/O AUTORIZ. SU VEICOLO AUTORIZ.	-	-
	N. 24500/98 (DLT) ESPOS. FOTOC. CONTRAS. E/O AUT.SU VEICOLO NON AUT.	1	-
	TITOL. AUTORIZ. CONSENTIVA O NON IMPEDIVA UTILIZZO. SU VEIC. NON AUT.	-	-
	TOTALE DELL'ARTICOLO 856	131	-
	TOTALE INFRAZIONI NON SPECIFICATE	92	96
TOTALE INFRAZIONI ANNO 2012 - 2013		94.190	96.797

Fonte: Polizia Municipale di Modena

I dati sono provvisori e diventano definitivi dopo alcuni anni, causa accoglimento di ricorsi ed opposizioni del cittadino.

TAV. C. 34a - INFRAZIONI AL CODICE STRADA ACCERTATE DALLA POLIZIA MUNICIPALE NEI CONFRONTI DI CONDUCENTI DI MOTO E CICLOMOTORI. COMUNE DI MODENA - ANNI 2012-2013

CODICE STRADA	INFRAZIONI	MOTO		CICLOMOT.	
		2012	2013	2012	2013
ARTICOLO 7 <i>OBBLI. E DIV. DI CIRCOLAZ. NEI CENTRI ABITATI</i>	MANCANZA SCHEDA DI TRASPORTO O DOCUMENTO EQUIVALENTE	-	-	-	1
	ACCEDEVA ABUSIV. ALLA ZONA A TRAFFICO LIMITATO SENZA AUTORIZZAZ.	-	-	-	-
	ACCED. ABUSIV. ALLA ZONA A TRAFFICO LIMITATO SENZA AUTORIZ.(CITY PASS)	20	10	-	-
	ACCEDEVA ABUSIV. ALL'AREA PEDONALE SENZA AUTORIZZAZIONE	2	-	-	-
	DIVIETO DI TRANSITO	1	-	-	1
	SOSTAVA IN DIVIETO DI FERMATA	15	2	18	8
	SOSTAVA IN DIVIETO DI SOSTA	3	1	2	7
	SOSTAVA IN DIVIETO DI SOSTA PERMANENTE	1	-	3	8
	SOSTAVA NEGLI SPAZI RISERVATI AD ALTRA CATEGORIA DI VEICOLI	-	2	-	2
	SOSTA NEGLI SPAZI RISERVATI AI MEZZI PUBBLICI	1	-	-	-
	SOST. IN ZONA REGOL. CON DISCO ORARIO, OLTRE ORARIO SCAD.INDICATO	1	1	-	-
	SOSTAVA IN ZONA REGOLAMENT. OLTRE ORARIO INDICATO PARCOMETRO	-	-	6	6
	NON OSSERVAVA LE LIMITAZIONI ALLA CIRCOLAZIONE	4	1	4	-
	MANCATA OSSERVANZA DEL DIVIETO DI ACCESSO	-	-	-	-
	CIRCOLAVA NELLA CORSIA RISERVATA AI BUS E TAXI	1	-	-	2
	TRANSITAVA IN SENSO VIETATO	6	6	5	6
	NON OTTEMPERAVA ALL'OBBLIGO DI SVOLTARE A DESTRA	2	-	1	1
	NON OTTEMPERAVA ALL'OBBLIGO DI SVOLTARE A SINISTRA	-	-	-	-
	NON RISPETTAVA LE DIREZIONI CONSENTITE	22	20	25	12
	SOSTAVA IN ZONA VIETATA PER OPERAZIONI TECNICHE O DI PULUZIA	1	-	-	1
	CIRCOLAVA CON ALTRO VEICOLO SULLA PISTA CICLABILE	3	7	7	3
	SORPASSAVA NONOSTANTE IL DIVIETO	-	1	-	-
	SOSTA NELLA ZONA RISERVATA ALLA POLIZIA GIUDIZIARIA	-	-	2	-
SOSTAVA NEGLI SPAZI RIVERSATI AGLI INVALIDI	1	-	-	-	
TOTALE DELL'ARTICOLO 7		84	51	73	58
ARTICOLO 9 <i>COMPETIZIONI</i>	DIVIETO DI GAREGGIARE IN VELOCITA' CON VEICOLI A MOTORE	1	-	-	-
	TOTALE DELL'ARTICOLO 9	1	-	-	-
ARTICOLO 40 <i>SEGNALI ORIZZONTALI</i>	PONEVA IN SOSTA IL VEICOLO SU ZONE DI PRESEGNALAMENTO	-	-	-	1
	SOST. SULLA CARREG. I CUI MARGINI ERANO EVIDENZIATI DA RIGA CONTINUA	-	1	-	-
	TOTALE DELL'ARTICOLO 40	-	1	-	1
ARTICOLO 72 <i>DISPOS. DI EQUIPAG. DEI VEICOLI A MOTORE</i>	CIRCOLAVA CON VEICOLO MUNITO DI PNEUMATICO/I, LUCI NON CONFORMI	2	1	1	1
	MANCANZA DEL DISPOSITIVO RETROVISORE ESTERNO	9	1	12	4
	DISPOSITIVO SILENZIATORE NON CONFORME	-	-	3	-
	DISPOSITIVI DI FRENATURA NON CONFORMI.	-	-	-	-
	TOTALE DELL'ARTICOLO 72	11	2	16	5
ARTICOLO 78 <i>MODIF. VEICOLI</i>	MANCATO AGGIORNAMENTO CARTA CIRCOLAZIONE	-	1	-	-
	TOTALE ARTICOLO 78	-	1	-	-
ARTICOLO 79 <i>EFFICIENZA DEI VEICOLI A MOTORE</i>	VEICOLO NON IN CONDIZIONI DI MASSIMA EFFICIENZA	3	-	2	2
	VEICOLO INEFFICIENTE CHE INQUINA	-	-	-	-
	DISPOSITIVI D'ILLUMINAZIONE INEFFICIENTI	2	-	4	3
	DISPOSITIVO DI SILENZIATORE INEFFICIENTE	-	-	1	-
	DISPOSITIVO DI SEGNALAZIONE ACUSTICA INEFFICIENTE	-	-	-	-
	DISPOSITIVI RETROVISORI INEFFICIENTI/MANCANTI	-	-	1	2
	PNEUMATICO/I USURATO/I OLTRE IL LIMITE	9	12	17	19
	DISPOSITIVO DI FRENATURA INEFFICIENTE	-	-	-	-
	TOTALE DELL'ARTICOLO 79	14	12	25	26
ARTICOLO 80 <i>REVISIONI</i>	VEICOLO NON SOTTOPOSTO A VISITA DI REVISIONE	60	55	110	102
	VEICOLO NON SOTTOPOSTO A REVISIONE PER PIU' PERIODI	6	8	7	2
	VEICOLO SOSPESO DALLA CIRCOLAZIONE	-	-	2	2
	TOTALE DELL'ARTICOLO 80	66	63	119	106
ARTICOLO 93 <i>FORMALITA'</i>	VEICOLO CON CARTA DI CIRCOLAZIONE MAI RILASCIATA	1	-	-	2
	TOTALE DELL'ARTICOLO 93	1	-	-	2
ARTICOLO 94 <i>TRASFERIMENTO DI PROP. E DI RESID.</i>	INTESTAZIONE FITTIZIA	1	-	-	-
	MANCATA ANNOTAZIONE TRASFERIMENTO PROPRIETA'	2	-	-	-
	TOTALE DELL'ARTICOLO 94	3	-	-	-
ARTICOLO 97 <i>CIRCOLAZ. CICLOMOTORI</i>	CICLOMOTORE CON CARATTERISTICHE DIFFORMI	-	-	1	-
	CICLOMOTORE MODIFICATO CHE SUPERA I 40 KM/A	-	-	1	1
	CERTIFICATO DI CIRCOLAZIONE MAI RILASCIATO	-	1	4	2
	CICLOMOTORE SPROVVISTO DI TARGA	-	-	8	3
	CICLOMOTORE TARGA NON PROPRIA	-	-	7	3
	DATI TARGA NON VISIBILI	-	-	4	1
	TOTALE DELL'ARTICOLO 97	-	1	25	10
ARTICOLO 100 <i>TARGHE DI IMMATRIC.</i>	CIRCOLAVA CON VEICOLO SPROV. DELLA TARGA RICONOS. POSTERIORE	-	-	-	-
	TARGA CHE HA PERSO LE CARATTERISTICHE RIFRANGENTI	-	2	-	-
	TARGA POSTERIORE COLLOCATA IN MODO DIFFORME	1	1	-	-
	VEICOLO MUNITO DI TARGA NON PROPRIA O CONTRAFFATTA	-	-	-	-
	RIMORCHIO SENZA TARGA D'IMMATRICOLAZIONE	-	-	-	-
	TOTALE DELL'ARTICOLO 100	1	3	-	-
ARTICOLO 102 <i>SMARRIMENTO, DETERIORAMENTO TARGA</i>	OMESSA RICHIESTA REIMMATR. VEICOLO DOPO 15 GG. DENUNCIA SMARR.	1	-	-	2
	CIRCOLAVA CON LA TARGA DEL VEIC. NON CHIARAM. LEGGIBILE	8	6	2	1
	TARGA POSTERIORE COLLOCATA IN MODO DIFFORME	-	-	-	-
	TOTALE DELL'ARTICOLO 102	9	6	2	3

TAV. C. 34a - INFRAZIONI AL CODICE STRADA ACCERTATE DALLA POLIZIA MUNICIPALE NEI CONFRONTI DI CONDUCENTI DI MOTO E CICLOMOTORI. COMUNE DI MODENA - ANNI 2012-2013

ARTICOLO 115 <i>REQUISITI PER LA GUIDA DEI VEICOLI</i>	MINORI DI ANNI 18-PAT.A,MOTO INF.125 CC, PASSEGGERO	-	-	9	-
	MINORI DI ANNI 18-PAT.A,MOTO SUP.125 CC, PASSEGGERO	-	-	-	-
	MINORE DI ANNI 18 TRASPORTA PASSEGGERO	-	-	-	4
	AFFIDAMENTO VEICOLO A PERSONA SENZA I REQUISITI	-	-	-	1
	MINORE DEGLI ANNI 14 GUIDAVA UN CICLOMOTORE	-	-	-	1
	TOTALE DELL'ARTICOLO 115	-	-	9	6
ARTICOLO 116 <i>PATENTI E ABILITAZIONI</i>	PATENTE DI GUIDA ILLEGGIBILE.	1	1	-	1
	INCAUTO AFFIDAMENTO DEL VEICOLO - SENZA PATENTE	2	7	9	5
	GUIDA SENZA LA PATENTE	-	4	36	8
	GUIDA SENZA PATENTE PERCHE' MAI CONSEGUITA.**	5	7	-	8
	GUIDA SENZA PATENTE (ART. 116 - 15 E 17)	-	-	-	1
	TOTALE DELL'ARTICOLO 116	8	19	45	23
ARTICOLO 122 <i>ESERCITAZ. DI GUIDA</i>	FOGLIO ROSA - ESERCIT. IN LUOGO MOLTO FREQUENTATO	1	4	1	-
	ESERCIT. ALLA GUIDA-VEICOLO NON MUNITO DI CONTR. PATENTE	-	-	-	-
	TOTALE DELL'ARTICOLO 122	1	4	1	-
ARTICOLO 125	POSSESSO DI PATENTE INIDONEA PER TALE TIPO VEICOLO	4	-	-	-
	TOTALE DELL'ARTICOLO 125	4	-	-	-
ARTICOLO 126 <i>DURATA E VALIDITA' PATENTE GUIDA</i>	OMESSA COMUN. DATI PERS./PATENTE, COMMES. VIOLAZ. ENTRO 60GG.*	18	19	11	16
	CIRCOLAVA CON LA PATENTE SCADUTA DI VALIDITA'	9	9	13	10
	TOTALE DELL'ARTICOLO 126	27	28	24	26
ARTICOLO 128 <i>REVISIONE PATENTE</i>	CIRCOLAZIONE IN STATO DI TEMPORANEA INIDONEITA'	1	-	1	1
	TOTALE DELL'ARTICOLO 128	1	-	1	1
ARTICOLO 132 <i>VEICOLI ESTERI</i>	VEICOLO ESTERO INSTESTATO A CITTADINO RESIDENTE IN ITALIA	1	1	-	-
	TOTALE DELL'ARTICOLO 132	1	1	-	-
ARTICOLO 135 <i>PATENTI EXTRA UE</i>	RESIDENTE IN ITALIA DA OLTRE UN ANNO CON PATENTE ESTERA (VALIDA)	1	-	-	1
	TOTALE DELL'ARTICOLO 135	1	-	-	1
ARTICOLO 141 <i>VELOCITA'</i>	CIRCOLAVA AD UNA VELOCITA' NON PARTICOLARMENTE MODERATA	22	-	3	-
	MANCATA CONSERVAZIONE DEL CONTROLLO DEL VEICOLO	17	9	8	13
	CIRCOL. A VELOCITA' NON MODERATA CORRISPOND INCROCIO/CURVA	6	6	2	1
	VELOCITA' NON PARTICOLAR. MODERATA IN ORE NOTTURNE	3	-	3	-
	CIRCOLAVA AD UNA VELOCITA' NON PARTICOLARMENTE ADEGUATA ALLE CONDIZIONI	-	11	-	2
	TOTALE DELL'ARTICOLO 141	48	26	16	16
ARTICOLO 142 <i>LIMITI DI VELOCITA'</i>	SUPERAVA DA 10 A 40 KM/H IL LIMITE MAX. DI VELOCITA'.	36	9	-	-
	SUPERAVA DI OLTRE 40 KM/H IL LIMITE MAX. DI VELOCITA'.	4	-	-	-
	SUPERAVA DI NON OLTRE 10 KM/H IL LIMITE MAX. DI VELOCITA'	51	18	-	-
	TOTALE DELL'ARTICOLO 142	91	27	-	-
ARTICOLO 143 <i>POSIZ. DEI VEICOLI SULLA CARR.</i>	CIRCOLAVA NON IN PROSSIMITA' DEL MARGINE DESTRO	1	2	3	3
	CIRCOLAVA CONTROMANO INVADENDO LA CORSIA OPPOSTA	2	2	-	-
	CIRCOLAVA CONTROMANO IN CURVA	-	1	-	-
	INNOCROCIANDO ALTRI VEICOLI CIRCOLAVA SENZA TENERE LA DESTRA	-	-	-	1
	STRADA A DUE CARREGGIATE - CIRCOLAVA CONTROMANO	-	2	-	-
	IN CURVA CIRCOLAVA SENZA TENERE LA DESTRA	-	-	-	1
	STRADA A DUE CARREGGIATE - NON CIRCOLAVA SU QUELLA DESTRA	-	-	1	-
	CARREGGIATA A PIU' CORSIE NON CIRCOLAVA NELLA CORSIA DI DESTRA	-	-	-	-
	TOTALE DELL'ARTICOLO 143	3	7	4	5
ARTICOLO 144 <i>CIRCOLAZ. FILE</i>	NON CIRCOLAVA IN PROSSIMITA' DEL MARGINE DESTRO	1	-	4	3
	TOTALE DELL'ARTICOLO 144	1	-	4	3
ARTICOLO 145 <i>PRECEDENZA</i>	MANCANZA DI PRUDENZA ALL'INCROCIO AL FINE DI EVITARE INCIDENTI	-	-	-	1
	CIRCOLAVA OMETTENDO PRECEDENZA AI VEICOLI PROVENIENTI DA DX.	-	-	-	-
	MANCATA PRECEDENZA IN PRESENZA DI SEGNALE	4	-	3	2
	MANCATO ARRESTO ALL'INCROCIO (STOP).	-	-	-	-
	CIRCOLAVA CONTROMANO INVADENDO LA CORSIA OPPOSTA.	-	-	-	-
	OMESSA PRECEDENZA A DESTRA	1	1	3	-
OMESSA PREC.ARRIVANDO DA LUOGO NON SOGGETTO A PUBBL. PASSAG.	1	-	1	-	
	TOTALE DELL'ARTICOLO 145	6	1	7	3
ARTICOLO 146 <i>VIOLAZIONE SEGNALETICA STRADALE</i>	NON RISPETTAVA LE PRESCRIZIONI DELL'AGENTE DEL TRAFFICO	-	-	-	-
	SUPERAVA LA DOPPIA LINEA CONTINUA	1	-	2	2
	SUPERAVA LA STRISCIA LONGITUDINALE CONTINUA (ART.1)	4	7	3	1
	INOSSERVANZA SEGNALI LUMINOSI	1	-	-	2
	PROSEGUIVA LA MARCIA CON SEMAFORO ROSSO	9	8	10	11
	PROSEGUIVA NONOSTANTE IL SEMAFORO (PHOTORED)	11	25	15	29
	PROSEGUIVA NONOSTANTE IL VIGILE VIETASSE LA MARCIA	-	-	-	-
	SUPERAVA LA STRISCIA DI MARGINE CONTINUA.	1	-	-	-
	OLREPASSAVA LA LINEA TRASVERSALE	-	1	-	1
	CIRCOLAVA SU CORSIA RISERVATA AD ALTRO TIPO DI VEICOLO	1	1	-	-
CIRCOLAVA SOPRA LE STRISCE LONGITUDINALI DISCONTINUA	1	-	-	-	
	TOTALE DELL'ARTICOLO 146	29	42	30	46
ARTICOLO 147 <i>PASS. LIVELLO</i>	PASSAGGIO A LIVELLO - NON USAVA LA MASSIMA PRUDENZA	1	-	-	-
	TOTALE DELL'ARTICOLO 147	1	-	-	-
ARTICOLO 148 <i>SORPASSO</i>	SORPASSAVA VEICOLI FERMI AL SEMAFORO	-	-	-	-
	SORPASSO IN MANCANZA DI SPAZIO SUFFICIENTE	1	-	-	-
	SORPASSAVA VEICOLI IN LENTO MOVIMENTO	-	1	-	-
	SORPASSO IN CORRISPONDENZA D'INCROCIO.	1	3	1	-
	EFFETTUATO IL SORPASSO RIENTRAVA A DX CREANDO PERICOLO	1	-	1	-

TAV. C. 34a - INFRAZIONI AL CODICE STRADA ACCERTATE DALLA POLIZIA MUNICIPALE NEI CONFRONTI DI CONDUCENTI DI MOTO E CICLOMOTORI. COMUNE DI MODENA - ANNI 2012-2013

SORPASSO	NON AGEVOLAVA IL SORPASSO ACCELERANDO	1	-	-	1
	OBBLIGO DI SORPASSO A DESTRA	1	4	2	1
	EFFETTUAVA IL SORPASSO A DX SENZA CHE NE ESISTESSERO LE CONDIZIONI	-	1	-	-
	SORPASSO IN CONDIZIONI DI SCARSA VISIBILITA'.	1	-	-	-
	CORSIA DI SORPASSO	1	-	-	-
	TOTALE DELL'ARTICOLO 148	7	9	4	2
ARTICOLO 149	MANCATO RISPETTO DELLA DISTANZA DI SICUREZZA	1	-	-	2
DIST. SICUREZZA	TOTALE DELL'ARTICOLO 149	1	-	-	2
ARTICOLO 152	MANCATO USO DISPOSITIVI D'ILLUMINAZIONE IN ORARIO OBBLIGATORIO	-	-	-	1
ILLUMINAZIONE	TOTALE DELL'ARTICOLO 152	-	-	-	1
ARTICOLO 153	MANCATO USO DI PROIETTORI ANABBAGLIANTI	1	-	2	-
DISPOSITIVI	CIRCOLAVA FACENDO USO DI DISPOS. O DI FONTI LUMIN. NON CONFORMI	-	1	-	-
ILLUMINAZIONE	USO IMPROPRIO DEI PROIETTORI	2	-	1	-
	TOTALE DELL'ARTICOLO 153	3	1	3	-
ARTICOLO 154	OMESSA/RITARDATA SEGNALEZIONE DEL CAMBIO DI DIREZIONE	1	2	4	-
CAMBIAM. DI DIREZ., CORSIA, MANOVRE	INVERSIONE DI MARCIA SENZA DARE LA PRECEDENZA AGLI ALTRI VEICOLI	-	-	1	-
	IMMISSIONE FLUSSO CIRCOLAZIONE, OMESSA PRECEDENZA	-	-	3	-
	SVOLTANDO NON USAVA LA MASSIMA PRUDENZA	-	-	2	-
	SVOLTAVA A DX SENZA TENERSI VICINO AL MARGINE DX	-	1	-	2
	TOTALE DELL'ARTICOLO 154	1	3	10	2
ARTICOLO 155	CAUSAVA RUMORI MOLESTI DOVUTI AL MODO DI GUIDARE	1	1	3	-
LIMITAZIONE DEI RUMORI	CAUSAVA RUMORI MOLESTI DOVUTI ALLA SISTEMAZIONE DEL CARICO	-	-	-	-
	PRODUCEVA RUMORI MOLESTI DOVUTI A DISP. SILENZIATORE ALTERATO	-	-	3	3
	RUMORI MOLESTI-CAUSA APPARECCHI RADIO/RIPR. SONORI	-	-	-	-
	TOTALE DELL'ARTICOLO 155	1	1	6	3
ARTICOLO 157	PARCOMETRO BIGLIETTO ILLEGGIBILE	-	-	-	1
ARRESTO, FERM. E SOSTA DEI VEICOLI	SOST. SENZA LASCIARE, NON ESIST.IL MARCIAPIEDE, SPAZIO SUFFICIENTE	-	-	-	1
	SENSO UNICO:SOSTA A SX SENZA LASCIARE SPAZIO INFERIORE A 3 METRI	-	-	-	-
	SOSTAVA IN MODO DIVERSO DA QUELLO INDICATO.	4	-	2	2
	SOSTAVA IN ZONA REGOLAM. DISCO ORARIO, SENZA ESPORRE IL DISCO	-	-	6	3
	SOST. IN ZONA REGOLAM.DISCO ORARIO, CON IMPIEGO ERRATO DEL DISCO	-	1	7	1
	SOST. IN ZONA REG.PARCOMETRO, SENZA ESPORRE IL RELAT. BIGLIETTO	9	9	26	21
	SOSTAVA A SINISTRA IN UNA STRADA A DOPPIO SENSO DI CIRCOLAZIONE	-	-	1	-
	TOTALE DELL'ARTICOLO 157	13	10	42	29
ARTICOLO 158	SOSTAVA SOTTO AL PORTICO (RIMOZIONE)	18	5	4	3
DIVIET. DI FERM. E DI SOSTA DEI VEIC.	SOSTAVA A MENO DI 5 METRI DALLA INTERSEZIONE DELLE VIE (RIMOZ.)	1	-	1	-
	SOSTAVA SUL MARCIAPIEDI (RIMOZ.)	14	7	12	13
	SOSTAVA SULLA PISTA CICLABILE (RIMOZ.)	1	1	-	2
	SOSTAVA SUL PASSAGGIO O ATTRAVERSAMENTO PEDONALE (RIMOZ.)	2	1	1	3
	SOSTAVA ALLO SBOCO DI UN PASSO CARRABILE (RIMOZ.)	3	2	2	1
	SOSTAVA IN STALLO INVALIDO RISERVATO	-	-	1	-
	SOSTAVA NELLO SPAZIO DI FERMATA DEI MEZZI PUBBLICI (RIMOZ.)	-	-	1	-
	SOSTA VEICOLO SENZA ADOTTARE LE OPPORTUNE CAUTELE	-	-	-	2
	SOSTAVA NELLO SPAZIO RISERVATO AD ALTRA CATEGORIA	-	-	1	1
	SOST. NELLO SPAZIO RISERVATO AGLI INVALIDI (RIMOZ.)	3	3	4	4
	SOST. NELLA ZONA A TRAFFICO LIMITATO SENZA AUTORIZZ.NE (RIMOZ.)	-	-	-	-
	SOSTAVA NELL'AREA PEDONALE URBANA SENZA AUTORIZZ.NE (RIMOZ.)	3	1	3	1
	SOST. IN ZONA A TRAFF.LIMIT.SENZA RISPET. CONDIZ. AUTORIZZ. (RIMOZ)	-	-	1	1
	SOS.DAVANTI AL CASS. RIFIUTI URBANI O CONTENIT.ANALOGHI (RIMOZ.)	-	-	-	-
	SOSTAVA SULLA BANCHINA STRADALE	1	-	-	-
SOSTA IN CORRISPONDENZA DELLE INTERSEZIONI	-	-	-	-	
	TOTALE DELL'ARTICOLO 158	46	20	31	31
ARTICOLO 168	SPORGENZA POSTER. DEL CARICO - OMESSA SEGNALEZIONE	-	-	-	1
MAT. PERICOLOSI	TOTALE DELL'ARTICOLO 168	-	-	-	1
ARTICOLO 169	GUIDA - NON AVEVA LA PIU AMPIA LIBERTA' DI MOVIMENTO	-	-	1	-
TRASP. DI PERS. ANIM., COSE	TRASPORTO DI PERSONE SUPERIORE AL CONSENTITO	-	-	-	1
	TOTALE DELL'ARTICOLO 169	-	-	1	1
ARTICOLO 170	MOTOCICLO/CICLOMOT. RUOTA ANT. SOLLEVATA, POSIZ. SCORR. A GUIDA	-	1	-	-
TRASPORTO PERSONE	MINORENNE TRASPORTO PASSEGGERO CICLOMOTORE	-	-	8	5
	MAGGIORENNE TRASPORTO PASSEGGERO CICLOMOTORE	-	1	16	5
	CICLOMOTORE - TRASPORTARE PASSEGGERO	-	-	1	-
	MOTOCICLO/CICLOMOTORE - TRAINO DI ALTRO VEICOLO	-	-	3	-
	TOTALE DELL'ARTICOLO 170	-	2	28	10
ARTICOLO 171	MAGGIORENNE SENZA CASCO (CICLO-MOTO)	16	-	39	-
USO DEL CASCO	MINORENNE SENZA CASCO (CICLO-MOTO)	-	1	5	-
	GUIDARE CON CASCO NON OMOLOGATO	-	20	1	28
	TRASPORTATO SENZA CASCO (CICLOM-MOTO)	1	-	7	1
	TOTALE DELL'ARTICOLO 171	17	21	52	29
ARTICOLO 172	QUALE CONDUCENTE NON FACEVA USO DELLE CINTURE	-	-	-	1
CINTURE	TOTALE DELL'ARTICOLO 172	-	-	-	1
ARTICOLO 173	GUIDAVA SENZA FARE USO DI LENTI IN QUANTO PRESCRITTE	1	4	3	-
USO LENTI O APPARECCHI	USO, IN MARCIA, DI CUFFIE SONORE.	-	-	-	-
	FACEVA USO DURANTE LA MARCIA DEL RADIOTELEFONO.	2	2	4	3
	TOTALE DELL'ARTICOLO 173	3	6	7	3

TAV. C. 34a - INFRAZIONI AL CODICE STRADA ACCERTATE DALLA POLIZIA MUNICIPALE NEI CONFRONTI DI CONDUCENTI DI MOTO E CICLOMOTORI. COMUNE DI MODENA - ANNI 2012-2013

ARTICOLO 175	CIRCOLAZIONE SU AUTOSTRADA DI VEICOLI NON AMMESSI	-	-	-	1
AUTOSTRADA	TOTALE DELL'ARTICOLO 175	-	-	-	1
ARTICOLO 180	DEVE PRESENTARE DOCUMENTI (PAT.GUIDA-CARTA CIRCOLAZ., ECC.)	-	-	1	1
POSSES. DEI DOCUM. DI CIRCOLAZ. E DI GUIDA	CIRCOLAVA SENZA AVERE CON SE' LA CARTA DI CIRCOLAZIONE	26	18	22	10
	CIRCOLAVA SENZA AVERE CON SE' IL CERTIF. DI PROPRIETA'	-	8	-	-
	CIRCOLAVA SENZA AVERE CON SE' LA PATENTE	22	1	10	6
	CIRCOLAVA SENZA AVERE CON SE' IL CERT. ASSICURAZIONE	18	15	13	3
	CIRCOLAVA SENZA AVERE CON SE' IL CERTIFICATO ASSICURATIVO VALIDO	-	-	29	15
	CERTIFICATO CONFORMITA' CICLOM. - NON AL SEGUITO	-	-	17	-
	NON AL SEGUITO DOCUMENTAZIONE RICHIESTA	1	1	3	2
	CERTIFICATO DI CIRCOLAZIONE NON AL SEGUITO	1	-	26	22
	NON OTTEMP. A INVITO DI PRESENTARE LA DOCUMENTAZIONE RICHIESTA	13	9	34	24
	OMETTEVA DI FORNIRE LE INFORMAZIONI RICHIESTE CONFORMI	-	-	-	-
	DOCUMENTO RICONOSCIMENTO NON AL SEGUITO	-	-	18	9
	MANCANZA CERTIFICATO IDONEITA' ALLA GUIDA	-	-	20	20
		TOTALE DELL'ARTICOLO 180	81	52	193
ARTICOLO 181	MANCATA ESPOSIZIONE CONTRASSEGNO BOLLO	-	-	8	5
ESPOS.DEI CONTRAS. PER CIRC.	MANCATA ESPOSIZIONE CONTRASSEG. ASSICURAT.	-	-	6	3
	CONTRASSEGNO TASSA NON AL SEGUITO	-	-	6	6
	CONTRASSEGNO ASS. NON AL SEGUITO	-	-	2	-
	TOTALE DELL'ARTICOLO 181	-	-	22	14
ARTICOLO 186	GUIDA IN STATO DI EBBREZZA SOTTO L'INFLUENZA DELL' ALCOOL*	2	7	7	3
STATO DI EBBREZZA ALCOOL	RIFIUTAVA DI SOTTOPORSI ALL'ACCERTAMENTO CON L'ETILOMETRO	1	-	1	-
	STATO DI EBBREZZA NEOPATENTATI E C	1	-	-	-
	TOTALE DELL'ARTICOLO 186	4	7	8	3
ARTICOLO 187	GUIDA IN STATO DI EBBREZZA SOTTO INFLUENZA SOST. STUPEFACENTI *	-	1	2	-
INFLUENZA STUPEFACENTI	Detenzione sostanze stupefacenti	-	-	-	-
	RIFIUTO ACCERTAMENTI	-	-	1	-
	TOTALE DELL'ARTICOLO 187	-	1	3	-
ARTICOLO 189	INCIDENTE CON DANNI ALLE COSE - NON SI FERMAVA	1	-	-	-
INCIDENTE	INCIDENTE STRADALE - NON FORNIVA LE PROPRIE GENERALITA'	-	2	-	-
	TOTALE DELL'ARTICOLO 189	1	2	-	-
ARTICOLO 191	MANCATA PRECEDENZA AI PEDONI SU ATTRAVERSAMENTO PEDONALE	2	3	1	-
PEDONI	TOTALE DELL'ARTICOLO 191	2	3	1	-
ARTICOLO 192	NON OTTEMP. A INVITO FERM.RIVOLT. CON PALETTA SEGN. E UNIFORME	2	3	-	7
OBBLI.VER.FUNZ.UF F.E AGENTI	NON OTTEMP. A INVITO FERMARSI (GIUDICE DI PACE)	1	-	5	-
	RIFIUTO DI ESIBIRE DOCUM. (CARTA CIRCOLAZ., PAT.O ALTRO DOC.)	1	-	-	-
	TOTALE DELL'ARTICOLO 192	4	3	5	7
ARTICOLO 193	CIRCOLAVA CON IL VEICOLO NON COPERTO DA ASSICURAZIONE R.C.A.	36	32	72	49
OBBL. DELLA ASS..RESP.CIVIL.	ASSIC. R.C.A. RESA OPERANTE ENTRO 15 GG.	1	1	2	-
	ASSICURAZIONE RCA NON OPERANTE MA VEICOLO DEMOLITO	4	3	7	4
	TOTALE DELL'ARTICOLO 193	41	36	81	53
ARTICOLO 213	CIRCOLAVA NONOSTANTE IL VEICOLO FOSSE STATO SOTTOPOSTO A SEQUESTRO	-	-	-	-
SEQUESTRO E CONFISCA VEICOLO	SEQUESTRO PER CONFISCA	-	-	1	-
	TOTALE DELL'ARTICOLO 213	-	-	1	-
ARTICOLO 216	CIRCOLAVA CON PATENTE RITIRATA	-	-	-	-
RITIRO DOC.	TOTALE DELL'ARTICOLO 216	-	-	-	-
ARTICOLO 218	CIRCOLAVA NONOSTANTE AVESSE LA PATENTE SOSPESA	-	-	3	-
SOSP. PATENTE	TOTALE DELL'ARTICOLO 218	-	-	3	-
	TOTALE INFRAZIONI NON SPECIFICATE	-	1	-	2
	TOTALE INFRAZIONI ANNO 2012 - 2013	636	473	903	647

Fonte: Polizia Municipale di Modena

I dati sono provvisori e diventano definitivi dopo alcuni anni, causa accoglimento di ricorsi ed opposizioni del cittadino.

**TAV. C. 35 - AUTOVEICOLI NUOVI DI FABBRICA ISCRITTI AL PUBBLICO REGISTRO
AUTOMOBILISTICO - PROVINCIA DI MODENA - ANNI 1993 - 2013**

ANNO	TOTALE AUTOVETTURE	AUTOVEICOLI ESCLUSI CICLOMOTORI	AUTOVEICOLI X 1.000 ABITANTI MAGGIORENNI	AUTOVETTURE X 1.000 ABITANTI MAGGIORENNI	POPOLAZIONE RESIDENTE MAGGIORENNE
1993	25.670	28.939	47,463	49,731	516.178
1994	23.616	26.622	43,791	45,569	518.249
1995	28.265	33.285	54,590	54,272	520.803
1996	28.323	33.382	63,625	53,983	524.665
1997	34.735	38.921	73,838	65,897	527.112
1998	33.194	39.140	73,893	62,668	529.684
1999	30.642	37.114	69,565	57,434	533.516
2000	33.263	41.519	77,149	61,808	538.167
2001	31.793	39.503	72,838	58,622	542.339
2002	27.985	35.543	65,194	51,331	545.191
2003	29.094	36.780	66,772	52,818	550.832
2004	31.828	39.972	71,900	57,251	555.938
2005	29.224	35.986	64,414	52,310	558.671
2006	31.942	38.742	69,021	56,907	561.305
2007	31.137	37.963	67,019	54,969	566.448
2008	26.410	32.222	56,103	45,984	574.336
2009	25.281	29.886	51,633	43,677	578.814
2010	23.313	27.493	47,116	39,953	583.514
2011	21.440	25.367	43,273	36,574	586.203
2012	17.285	20.226	34,479	29,465	586.622
2013	18.197	21.409	36,710	31,202	583.193

FONTE: Unione Regionale Camere di Commercio su dati A.C.I.

GRAF. C35 - AUTOVETTURE IMMATRICOLATE PER ANNO - PROVINCIA DI MODENA - ANNI 2002-2013

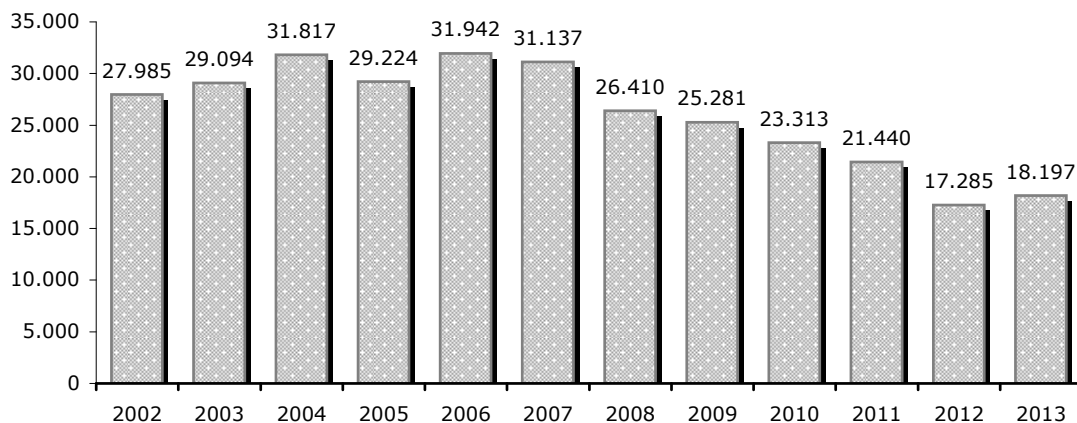

TAV. C. 36 - AUTOVEICOLI CIRCOLANTI - COMUNE DI MODENA - ANNI 1993-2013

ANNO	TOTALE AUTOVETTURE	AUTOVEICOLI ESCLUSI CICLOMOTORI	AUTOVEICOLI X 1.000 ABITANTI MAGGIORENNI	AUTOVETTURE X 1.000 ABITANTI MAGGIORENNI	POPOLAZIONE RESIDENTE MAGGIORENNI
1993	118.571	145.210	957,692	782,002	151.625
1994	113.648	139.547	923,113	751,789	151.170
1995	115.087	140.916	931,898	761,087	151.214
1996	114.817	141.097	929,725	756,560	151.762
1997	113.219	139.486	920,268	746,970	151.571
1998	114.519	141.329	931,862	755,089	151.663
1999	114.402	141.128	929,960	753,850	151.757
2000	114.967	143.156	940,628	755,408	152.192
2001	116.219	145.961	956,582	761,662	152.586
2002	116.925	147.642	968,862	767,290	152.387
2003	117.589	149.488	979,581	770,550	152.604
2004	116.983	149.129	972,773	763,084	153.303
2005	117.034	150.168	981,253	764,743	153.037
2006	117.310	150.805	989,716	769,892	152.372
2007	116.428	150.411	989,937	766,276	151.940
2008	116.232	150.694	982,085	757,493	153.443
2009	115.411	147.377	955,288	748,086	154.275
2010	114.974	146.935	945,528	739,858	155.400
2011	115.887	148.013	948,813	742,875	155.998
2012	115.493	148.103	948,825	739,908	156.091
2013	115.468	147.946	957,003	746,916	154.593

FONTE: Unione Regionale Camere di Commercio su dati A.C.I.

GRAF. C. 36 - AUTOVETTURE CIRCOLANTI - COMUNE DI MODENA ANNI 2002/2013

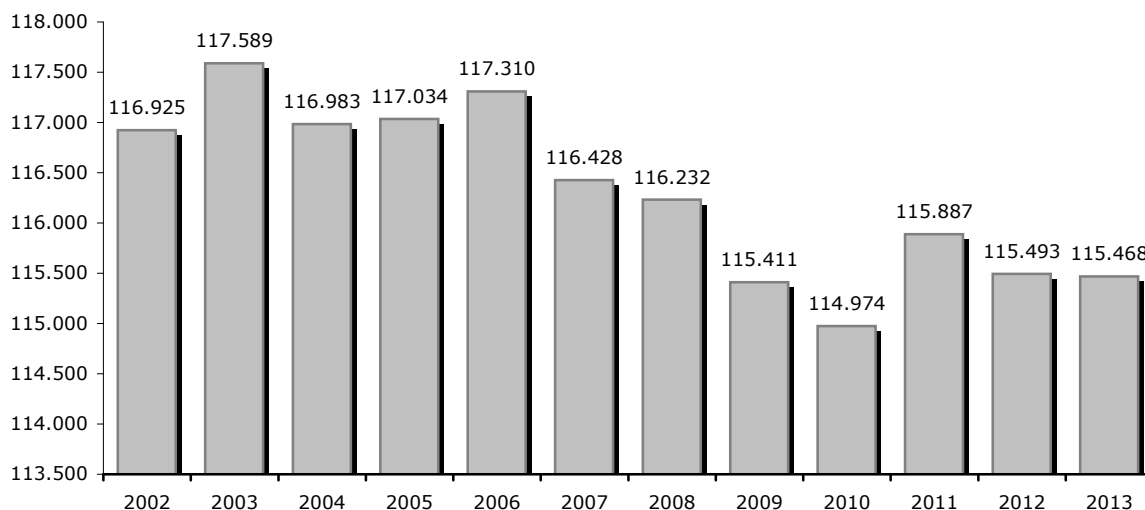

TAV. C. 36a - AUTOVEICOLI CIRCOLANTI - PROVINCIA DI MODENA - ANNI 1993-2013

ANNO	TOTALE AUTOVETTURE	AUTOVEICOLI ESCLUSI CICLOMOTORI	AUTOVEICOLI X 1.000 ABITANTI MAGGIORENNI	AUTOVETTURE X 1.000 ABITANTI MAGGIORENNI	POPOLAZIONE RESIDENTE MAGGIORENNE
1993	384.795	475.800	921,775	745,470	516.178
1994	373.814	464.165	895,641	721,302	518.249
1995	380.499	471.810	905,928	730,601	520.803
1996	381.204	474.779	904,918	726,566	524.665
1997	383.642	479.000	908,725	727,819	527.112
1998	390.204	487.251	919,890	736,673	529.684
1999	396.272	496.607	930,819	742,756	533.516
2000	400.347	506.029	940,282	743,908	538.167
2001	405.497	516.666	952,662	747,682	542.339
2002	408.600	524.737	962,483	749,462	545.191
2003	413.669	535.516	972,195	750,989	550.832
2004	414.531	540.291	971,855	745,642	555.938
2005	420.367	551.327	986,855	752,441	558.671
2006	426.434	560.838	999,168	759,719	561.305
2007	429.161	567.019	1001,008	757,635	566.448
2008	433.253	573.502	998,548	754,355	574.336
2009	433.780	566.581	978,865	749,429	578.814
2010	436.226	570.448	977,608	747,584	583.514
2011	441.609	577.524	985,195	753,338	586.203
2012	443.843	581.037	990,479	756,608	586.622
2013	445.075	582.042	998,026	763,169	583.193

FONTE: Unione Regionale Camere di Commercio su dati A.C.I.

N.B. : Autoveicoli circolanti classificati per categoria (totale autoveicoli e sole autovetture), in regola con il pagamento delle tasse automobilistiche.

GRAF.C. 36a - AUTOVETTURE CIRCOLANTI - PROVINCIA DI MODENA ANNI 2002/2013

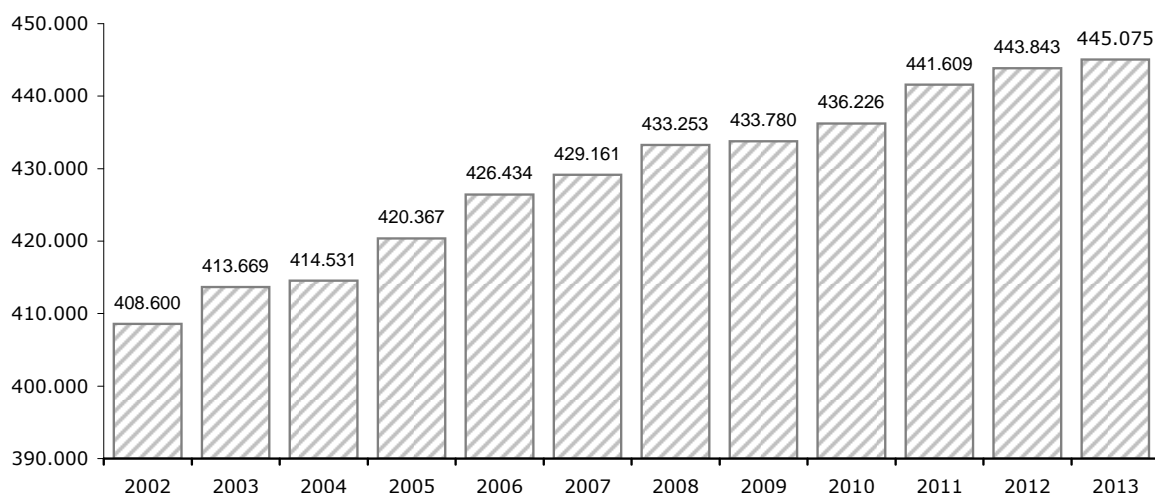

LAVORO

indagine forze di lavoro



ANNUARIO
STATISTICO
2013

DATI SULLE FORZE DI LAVORO

Questa serie di tavole è stata elaborata raccogliendo i dati risultati dalla rilevazione campionaria delle forze di lavoro.

Dall'indagine derivano le stime ufficiali degli occupati e delle persone in cerca di lavoro, nonché informazioni sui principali aggregati dell'offerta di lavoro: professione, ramo di attività economica, ore lavorate, tipologia e durata dei contratti formazione.

Dalla sua introduzione all'inizio degli anni '50, l'indagine svolge un ruolo di primo piano nella documentazione statistica e nell'analisi della situazione occupazionale in Italia. Si rivela uno strumento conoscitivo indispensabile per decisori pubblici, media, cittadini.

Le informazioni vengono raccolte dall'Istat intervistando ogni trimestre un campione di quasi 65 mila famiglie, pari a 152 mila individui residenti in Italia, anche se temporaneamente all'estero. Sono escluse le famiglie che vivono abitualmente all'estero e i membri permanenti delle convivenze (Istituiti religiosi, caserme ecc.).

Negli anni l'indagine è stata più volte rinnovata per tenere conto, da un lato, delle continue trasformazioni del mercato del lavoro, dall'altro, delle crescenti esigenze conoscitive degli utenti sulla realtà sociale ed economica del nostro paese. L'ultima modifica è stata avviata all'inizio del 2004 in linea con le disposizioni dell'Unione Europea.

L'attuale rilevazione campionaria è denominata continua in quanto le informazioni sono raccolte in tutte le settimane dell'anno e non più in una singola settimana per trimestre. I risultati continuano comunque a essere diffusi con cadenza trimestrale, fatta eccezione per il dettaglio provinciale che ha cadenza annuale.

Essa si caratterizza per la definizione di nuovi criteri di individuazione degli occupati e delle persone in cerca di lavoro, nonché per la profonda riorganizzazione del processo di raccolta e produzione dei dati.

Per rendere confrontabili le nuove stime rispetto ai dati riferiti agli anni passati l'Istat ha provveduto a ricostruire le serie storiche a partire dal quarto trimestre del 1992.

A partire dal 2008 le uniche statistiche fruibili sono quelle elaborate da ISTAT a livello nazionale e provinciale.

NOTE E DEFINIZIONI

Il settore di attività economica secondario (**INDUSTRIA**) comprende i seguenti rami di attività economica: industrie estrattive, manifatturiere, costruzioni e installazioni impianti, distribuzione energia elettrica, gas, acqua.

Il settore di attività economica terziario (**ALTRE ATTIVITÀ**) comprende i seguenti rami di attività economica: commercio, riparazione beni di consumo e veicoli, trasporti-comunicazioni, credito, assicurazioni, servizi alle imprese, pubblica amministrazione, forze armate, previdenza, servizi e attività sociali varie.

Forze di lavoro: comprendono le persone occupate e quelle disoccupate.

GLOSSARIO

Occupati: comprendono le persone di 15 anni e più che nella settimana di riferimento: hanno svolto almeno un'ora di lavoro in una qualsiasi attività che preveda un corrispettivo monetario o in natura;

- hanno svolto almeno un'ora di lavoro non retribuito nella ditta di un familiare nella quale collaborano abitualmente;
- sono assenti dal lavoro (ad esempio, per ferie o malattia). I dipendenti assenti dal lavoro sono considerati occupati se l'assenza non supera tre mesi, oppure se durante l'assenza continuano a percepire almeno il 50 per cento della retribuzione. Gli indipendenti assenti dal lavoro, ad eccezione dei coadiuvanti familiari, sono considerati occupati se, durante il periodo di assenza, mantengono l'attività. I coadiuvanti familiari sono considerati occupati se l'assenza non supera tre mesi.

Disoccupati: comprendono le persone che si dichiarano non occupate tra i 15 e i 74 anni che:

- hanno effettuato almeno un'azione attiva di ricerca di lavoro nelle quattro settimane che precedono la settimana di riferimento e sono disponibili a lavorare (o ad avviare un'attività autonoma) entro le due settimane successive qualora venga loro offerto;
- inizieranno un lavoro entro tre mesi dalla settimana di riferimento e sarebbero disponibili a lavorare (o ad avviare un'attività autonoma) entro le due settimane successive, qualora fosse possibile anticipare l'inizio del lavoro.

Persone in cerca di prima occupazione: ossia chi non ha mai esercitato un'attività lavorativa, oppure l'ha esercitata in proprio, oppure ha smesso volontariamente di lavorare per un periodo di tempo non inferiore ad un anno.

Altre persone in cerca lavoro: ossia chi si è dichiarato in condizione non lavorativa, ma ad una successiva domanda della stessa intervista ha affermato di cercare lavoro.

Inattivi: comprendono le persone che non fanno parte delle forze di lavoro, ovvero quelle non classificate come occupate o in cerca di occupazione.

Tasso di attività: rapporto tra le persone appartenenti alle forze di lavoro e la corrispondente popolazione di riferimento.

Tasso di occupazione: rapporto tra gli occupati e la corrispondente popolazione di riferimento.

Tasso di disoccupazione: rapporto tra le persone in cerca di occupazione e le corrispondenti forze di lavoro.

Tasso di disoccupazione di lunga durata: rapporto tra le persone in cerca di occupazione da dodici mesi e oltre e le forze di lavoro.

Tasso di inattività: rapporto tra le persone non appartenenti alle forze di lavoro e la corrispondente popolazione di riferimento. La somma del tasso di inattività e del tasso di attività è pari al 100 per cento.

Settimana di riferimento: settimana a cui fanno riferimento le informazioni raccolte.

NON FORZE DI LAVORO ossia chi ha dichiarato di essere in una delle condizioni qui di seguito definite e di non aver svolto alcun lavoro nè di averlo cercato nella settimana di riferimento:

- **casalinga:** chi si dedica prevalentemente alla cura della propria casa
- **studente:** chi si dedica prevalentemente allo studio
- **ritirato dal lavoro:** chi ha cessato un'attività lavorativa per raggiunti limiti di età, invalidità o altra causa
- **inabile:** chi è fisicamente impossibilitato a svolgere un'attività lavorativa
- **servizio di leva o servizio civile sostitutivo**
- **altra persona non appartenente alle forze di lavoro:** compresa la popolazione in età fino a 14 anni.

**TAV. D. 12 - PRINCIPALI INDICATORI DEL MERCATO DEL LAVORO IN ITALIA
- DATI PERCENTUALI PER SESSO - ANNI 2008-2013**

Maschi

TASSI DI	2008	2009	2010	2011	2012	2013
ATTIVITA' (15-64)	74,4	73,7	73,3	73,1	73,9	73,4
ATTIVITA' GIOVANILE (15-24)	35,9	34,0	33,2	31,6	33,1	30,8
OCCUPAZIONE (15-64)	70,3	68,6	67,7	67,5	66,5	64,8
OCCUPAZ. GIOVANILE (15-24)	29,1	26,1	24,3	23,1	21,9	18,8
DISOCCUPAZIONE (15-64)	5,6	6,8	7,6	7,6	9,9	11,5
DISOCCUPAZIONE GIOVANILE (15-24)	18,9	23,3	26,8	27,1	33,7	39,0

Femmine

TASSI DI	2008	2009	2010	2011	2012	2013
ATTIVITA' (15-64)	51,6	51,1	51,1	51,5	53,5	53,6
ATTIVITA' GIOVANILE (15-24)	25,7	23,9	23,4	22,9	24,0	23,4
OCCUPAZIONE (15-64)	47,2	46,4	46,1	46,5	47,1	46,5
OCCUPAZ. GIOVANILE (15-24)	19,4	17,0	16,5	15,5	15,0	13,7
DISOCCUPAZIONE (15-64)	8,6	9,3	9,7	9,6	11,9	13,1
DISOCCUPAZIONE GIOVANILE (15-24)	24,7	28,7	29,4	32,0	37,5	41,4

Maschi e femmine

TASSI DI	2008	2009	2010	2011	2012	2013
ATTIVITA' (15-64)	63,0	62,4	62,2	62,2	63,7	63,5
ATTIVITA' GIOVANILE (15-24)	30,9	29,1	28,4	27,4	28,7	27,2
OCCUPAZIONE (15-64)	58,7	57,5	56,9	56,9	56,8	55,6
OCCUPAZ. GIOVANILE (15-24)	24,4	21,7	20,5	19,4	18,6	16,3
DISOCCUPAZIONE (15-64)	6,8	7,8	8,4	8,4	10,7	12,2
DISOCCUPAZIONE GIOVANILE (15-24)	21,3	25,4	27,8	29,1	35,3	40,0

Fonte: Istat

Glossario:

- Tasso di attività - Rapporto tra Forze di lavoro e popolazione tra 15-64 anni
- Tasso di attività giovanile - Rapporto tra Forze di lavoro e popolazione tra 15-24 anni
- Tasso di occupazione - Rapporto tra occupati e popolazione tra 15-64 anni
- Tasso di occupazione giovanile - Rapporto tra occupati e popolazione tra 15-24 anni
- Tasso di disoccupazione - Rapporto tra persone in cerca di occupazione e Forze di lavoro
- Tasso di disoccupazione giovanile - Rapporto tra persone in cerca di occupazione e F. lavoro tra 15-24 anni
- Tasso di disoccupazione a lunga durata - Rapporto tra persone in cerca di occupazione da 12 mesi o più e Forze di lavoro

TAV. D. 13 - OCCUPATI PER SETTORE DI ATTIVITA' ECONOMICA - DATI IN MIGLIAIA DI UNITA'
- CONFRONTO ITALIA-EMILIA ROMAGNA-MODENA - ANNI 2008-2013

Italia - dati assoluti

SETTORE DI ATTIVITA ECONOMICA	2010	2011	2012	2013
AGRICOLTURA	866,764	850,430	849,127	813,706
INDUSTRIA (ESCLUSE COSTRUZIONI)	4.629,000	4.692,000	4.608,022	4.518,989
COSTRUZIONI	1.948,997	1.846,508	1.753,987	1.591,450
TOTALE INDUSTRIA	6.577,997	6.538,508	6.362,009	6.110,439
SERVIZI	15.427,568	15.578,801	15.687,593	15.496,111
TOTALE OCCUPATI	22.872,329	22.967,243	22.898,728	22.420,256

Italia - dati percentuali

SETTORE DI ATTIVITA ECONOMICA	2010	2011	2012	2013
AGRICOLTURA	3,8	3,7	3,7	3,6
INDUSTRIA IN SENSO STRETTO	20,2	20,4	20,1	20,2
COSTRUZIONI	8,5	8,0	7,7	7,1
TOTALE INDUSTRIA	28,8	28,5	27,8	27,3
SERVIZI	67,5	67,8	68,5	69,1
TOTALE OCCUPATI	100,0	100,0	100,0	100,0

Emilia Romagna - dati assoluti

SETTORE DI ATTIVITA ECONOMICA	2010	2011	2012	2013
AGRICOLTURA	75,902	75,332	75,567	65,613
INDUSTRIA (ESCLUSE COSTRUZIONI)	522,039	542,251	520,990	508,241
COSTRUZIONI	135,204	120,002	124,566	125,503
TOTALE INDUSTRIA	657,243	662,253	645,556	633,743
SERVIZI	1.209,345	1.236,957	1.247,733	1.238,274
TOTALE OCCUPATI	1.942,490	1.974,541	1.968,857	1.937,630

Emilia Romagna - dati percentuali

SETTORE DI ATTIVITA ECONOMICA	2010	2011	2012	2013
AGRICOLTURA	3,9	3,8	3,8	3,4
INDUSTRIA IN SENSO STRETTO	26,9	27,5	26,5	26,2
COSTRUZIONI	7,0	6,1	6,3	6,5
TOTALE INDUSTRIA	33,8	33,5	32,8	32,7
SERVIZI	62,3	62,6	63,4	63,9
TOTALE OCCUPATI	100,0	100,0	100,0	100,0

Provincia di Modena - dati assoluti

SETTORE DI ATTIVITA ECONOMICA	2010	2011	2012	2013
AGRICOLTURA	7,705	4,030	8,272	7,663
INDUSTRIA (ESCLUSE COSTRUZIONI)	110,020	120,158	113,605	109,574
COSTRUZIONI	20,758	16,645	20,477	22,175
TOTALE INDUSTRIA	130,778	136,803	134,082	131,750
SERVIZI	165,513	174,013	180,791	174,956
TOTALE OCCUPATI	303,997	314,846	323,146	314,369

Provincia di Modena - dati percentuali

SETTORE DI ATTIVITA ECONOMICA	2010	2011	2012	2013
AGRICOLTURA	2,5	1,3	2,6	2,4
INDUSTRIA IN SENSO STRETTO	36,2	38,2	35,2	34,9
COSTRUZIONI	6,8	5,3	6,3	7,1
TOTALE INDUSTRIA	43,0	43,5	41,5	41,9
SERVIZI	54,4	55,3	55,9	55,7
TOTALE OCCUPATI	100,0	100,0	100,0	100,0

Fonte: Istat - Classificazione Ateco 2007

TAV. D. 13a - OCCUPATI PER PROFILO PROFESSIONALE - DATI IN MIGLIAIA DI UNITA'
- CONFRONTO ITALIA-EMILIA ROMAGNA-MODENA - ANNI 2008-2013

Italia - dati assoluti

POSIZIONE PROFESSIONALE	2008	2009	2010	2011	2012	2013
DIPENDENTI	17.445,86	17.276,72	17.109,85	17.240,32	17.213,59	16.878,14
INDIPENDENTI	5.958,83	5.748,27	5.762,48	5.726,93	5.685,13	5.542,12
TOTALE	23.404,69	23.024,99	22.872,33	22.967,24	22.898,73	22.420,26

Italia - dati percentuali

POSIZIONE PROFESSIONALE	2008	2009	2010	2011	2012	2013
DIPENDENTI	74,5	75,0	74,8	75,1	75,2	75,3
INDIPENDENTI	25,5	25,0	25,2	24,9	24,8	24,7
TOTALE	100,0	100,0	100,0	100,0	100,0	100,0

Emilia Romagna - dati assoluti

POSIZIONE PROFESSIONALE	2008	2009	2010	2011	2012	2013
DIPENDENTI	1.439,41	1.438,04	1.449,21	1.491,25	1.500,59	1.456,75
INDIPENDENTI	540,15	517,59	493,28	483,29	468,26	480,89
TOTALE	1.979,56	1.955,63	1.942,49	1.974,54	1.968,86	1.937,63

Emilia Romagna - dati percentuali

POSIZIONE PROFESSIONALE	2008	2009	2010	2011	2012	2013
DIPENDENTI	72,7	73,5	74,6	75,5	76,2	75,2
INDIPENDENTI	27,3	26,5	25,4	24,5	23,8	24,8
TOTALE	100,0	100,0	100,0	100,0	100,0	100,0

Provincia di Modena - dati assoluti

POSIZIONE PROFESSIONALE	2008	2009	2010	2011	2012	2013
DIPENDENTI	230,98	226,38	229,80	250,76	256,37	244,54
INDIPENDENTI	88,17	86,06	74,20	64,08	66,77	69,83
TOTALE	319,15	312,43	304,00	314,85	323,15	314,37

Provincia di Modena - dati percentuali

POSIZIONE PROFESSIONALE	2008	2009	2010	2011	2012	2013
DIPENDENTI	72,4	72,5	75,6	79,6	79,3	77,8
INDIPENDENTI	27,6	27,5	24,4	20,4	20,7	22,2
TOTALE	100,0	100,0	100,0	100,0	100,0	100,0

Fonte: Istat - Classificazione Ateco 2007

**TAV. D. 13b - NUMERO DI OCCUPATI IN PROVINCIA DI MODENA PER MACROSETTORE (ATECO 2007)
LAVORATORI DIPENDENTI E INDIPENDENTI - ANNI 2008-2013 (DATI IN MIGLIAIA DI UNITA')**

lavoratori dipendenti

MACROCLASSI ATECO 2007	2008	2009	2010	2011	2012	2013
agricoltura, silvicoltura e pesca	2,444	4,207	1,878	1,659	3,715	2,625
totale industria escluse costruzioni (b-e)	90,416	93,876	99,218	110,021	104,093	98,873
costruzioni	11,851	9,58	11,002	9,332	11,878	11,892
totale industria (b-f)	102,267	103,456	110,22	119,353	115,971	110,765
commercio, alberghi e ristoranti (g,i)	33,694	32,448	33,584	31,336	33,556	30,222
altre attività dei servizi (j-u)	92,573	86,267	84,12	98,416	103,132	100,93
totale servizi (g-u)	126,267	118,715	117,704	129,752	136,687	131,152
TOTALE	230,978	226,378	229,802	250,763	256,373	244,542

lavoratori indipendenti

MACROCLASSI ATECO 2007	2008	2009	2010	2011	2012	2013
agricoltura, silvicoltura e pesca	5,421	6,954	5,828	2,372	4,557	5,039
totale industria escluse costruzioni (b-e)	13,546	15,791	10,802	10,136	9,512	10,701
costruzioni	11,52	9,714	9,756	7,314	8,6	10,283
totale industria (b-f)	25,067	25,505	20,558	17,45	18,112	20,985
commercio, alberghi e ristoranti (g,i)	28,439	23,267	20,279	18,573	18,992	20,204
altre attività dei servizi (j-u)	29,24	30,33	27,531	25,687	25,112	23,6
totale servizi (g-u)	57,679	53,597	47,809	44,261	44,104	43,804
TOTALE	88,167	86,056	74,195	64,082	66,772	69,828

totale

MACROCLASSI ATECO 2007	2008	2009	2010	2011	2012	2013
agricoltura, silvicoltura e pesca	7,865	11,161	7,705	4,03	8,272	7,663
totale industria escluse costruzioni (b-e)	103,963	109,667	110,02	120,158	113,605	109,574
costruzioni	23,371	19,293	20,758	16,645	20,477	22,175
totale industria (b-f)	127,334	128,96	130,778	136,803	134,082	131,75
commercio, alberghi e ristoranti (g,i)	62,134	55,716	53,863	49,91	52,547	50,426
altre attività dei servizi (j-u)	121,812	116,596	111,65	124,103	128,244	124,53
totale servizi (g-u)	183,946	172,312	165,513	174,013	180,791	174,956
TOTALE	319,145	312,434	303,997	314,846	323,146	314,369

Fonte: Istat - Classificazione Ateco 2007

**TAV. D. 14 - TASSI DI OCCUPAZIONE E DISOCCUPAZIONE
- CONFRONTO ITALIA-EMILIA ROMAGNA-MODENA - ANNI 2008-2013**

tasso di disoccupazione (15-64 anni)

AREA TERRITORIALE	SESSO	2008	2009	2010	2011	2012	2013
PROVINCIA DI MODENA	Maschi	2,2	5,2	6,1	4,5	6,2	6,2
	Femmine	4,8	5,1	7,7	5,7	5,3	9,2
	Totale	3,3	5,2	6,8	5,1	5,8	7,6
EMILIA ROMAGNA	Maschi	2,4	4,2	4,6	4,5	6,4	7,4
	Femmine	4,3	5,5	7,0	6,2	7,9	9,7
	Totale	3,2	4,8	5,7	5,3	7,1	8,5
ITALIA	Maschi	5,6	6,8	7,6	7,6	9,9	11,5
	Femmine	8,6	9,3	9,7	9,6	11,9	13,1
	Totale	6,8	7,8	8,4	8,4	10,7	12,2

tasso di disoccupazione giovanile (15-24 anni)

AREA TERRITORIALE	SESSO	2008	2009	2010	2011	2012	2013
PROVINCIA DI MODENA	Maschi	14,0	23,8	26,0	26,0	32,9	22,2
	Femmine	11,3	18,4	28,0	21,1	15,3	23,3
	Totale	13,0	21,3	27,1	23,6	25,3	22,7
EMILIA ROMAGNA	Maschi	10,2	16,5	19,8	20,1	27,1	32,9
	Femmine	12,2	20,8	25,4	23,9	25,5	33,7
	Totale	11,1	18,3	22,4	21,9	26,4	33,3
ITALIA	Maschi	18,9	23,3	26,8	27,1	33,7	39,0
	Femmine	24,7	28,7	29,4	32,0	37,5	41,4
	Totale	21,3	25,4	27,8	29,1	35,3	40,0

tasso di occupazione (15-64 anni)

AREA TERRITORIALE	SESSO	2008	2009	2010	2011	2012	2013
PROVINCIA DI MODENA	Maschi	79,6	74,4	73,0	74,0	74,3	74,2
	Femmine	62,3	62,2	59,5	62,0	64,5	60,3
	Totale	71,1	68,4	66,3	68,1	69,4	67,3
EMILIA ROMAGNA	Maschi	78,2	75,5	74,9	75,0	73,9	73,0
	Femmine	62,1	61,5	59,9	60,9	61,3	59,6
	Totale	70,2	68,5	67,4	67,9	67,6	66,3
ITALIA	Maschi	70,3	68,6	67,7	67,5	66,5	64,8
	Femmine	47,2	46,4	46,1	46,5	47,1	46,5
	Totale	58,7	57,5	56,9	56,9	56,8	55,6

tasso di occupazione giovanile (15-24 anni)

AREA TERRITORIALE	SESSO	2008	2009	2010	2011	2012	2013
PROVINCIA DI MODENA	Maschi	37,0	33,5	20,8	24,2	25,0	26,4
	Femmine	26,8	29,1	25,2	27,2	27,1	24,0
	Totale	32,2	31,3	22,9	25,6	26,0	25,2
EMILIA ROMAGNA	Maschi	36,6	32,6	28,7	26,3	26,2	21,6
	Femmine	27,6	23,4	23,4	23,3	21,5	17,6
	Totale	32,2	28,1	26,1	24,8	23,9	19,6
ITALIA	Maschi	29,1	26,1	24,3	23,1	21,9	18,8
	Femmine	19,4	17,0	16,5	15,5	15,0	13,7
	Totale	24,4	21,7	20,5	19,4	18,6	16,3

N. B. Tasso di disoccupazione: Rapporto tra persone in cerca di occupazione e Forze lavoro
Tasso di occupazione: Rapporto tra persone occupate e Forze lavoro

Fonte: Istat

GRAF. D. 14 - TASSO DI DISOCCUPAZIONE CONFRONTO ITALIA - MODENA - ANNO 2013

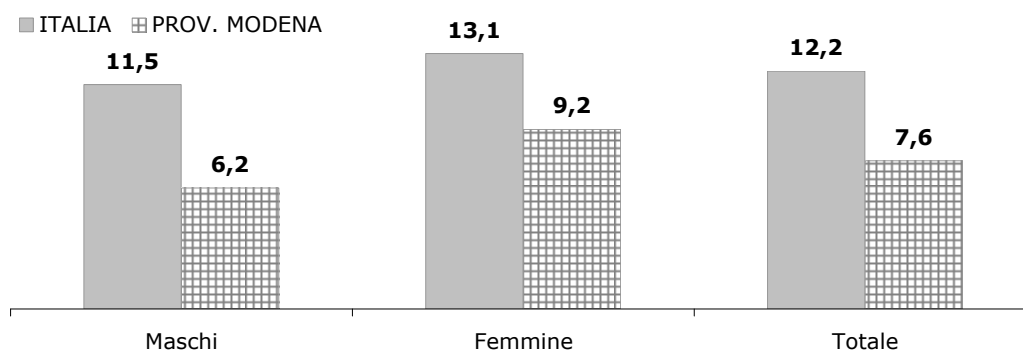

TAV. D. 15 - TASSI DI DISOCCUPAZIONE - CONFRONTO INTERNAZIONALE TRA I PAESI DEL G7 - ANNI 2003-2013

ANNO	U.S.A.	CANADA	GIAPPONE	GERMANIA	FRANCIA	REGNO UNITO	ITALIA
2003	6,0	7,6	5,3	9,3	8,0	4,9	8,8
2004	5,5	7,2	4,7	10,3	8,3	4,7	8,1
2005	5,1	6,8	4,4	11,2	8,3	4,7	7,8
2006	4,6	6,3	4,1	10,3	8,3	5,4	6,9
2007	4,6	6,0	3,8	8,7	7,5	5,3	6,2
2008	5,8	6,1	4,0	7,6	7,0	5,3	6,8
2009	9,3	8,3	5,1	7,8	9,0	7,7	7,9
2010	9,6	8,0	5,0	7,1	8,8	7,8	8,5
2011	8,9	7,4	4,6	5,9	8,7	7,9	8,5
2012	8,1	7,2	4,3	5,5	9,3	7,9	10,8
2013	7,4	7,1	4,0	5,3	n.d.	7,7	12,3

N. B. Tasso disoccupazione: rapporto tra persone in cerca di occupazione e Forze lavoro (Fonte: Isae-Ocse)

GRAF. D. 15 - TASSO DI DISOCCUPAZIONE - CONFRONTO PAESI G7 - ANNO 2013

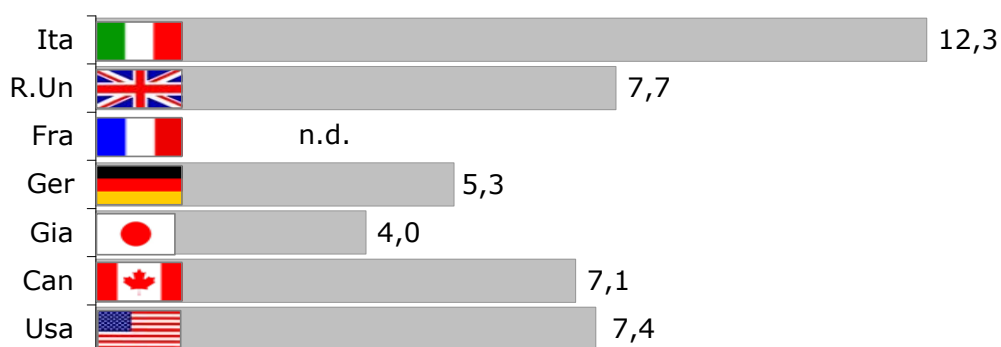

LAVORO

Centro per l'impiego



ANNUARIO
STATISTICO
2013

DATI DAL CENTRO PER L'IMPIEGO

Le informazioni relative alle persone in stato di disoccupazione, ai licenziamenti ed alle assunzioni, vengono raccolte presso il Centro per l'impiego di Modena e sono relative alla situazione determinatasi alla fine di ogni mese a seguito delle iscrizioni presso i medesimi e delle comunicazioni sulla movimentazione dei lavoratori da parte delle aziende.

I dati qui presentati riguardano l'ammontare di avviamenti e cessazioni dal lavoro lungo il corso dell'anno di riferimento e le persone ancora in stato di disoccupazione alla fine del periodo.

Il D.Lgs 19 dicembre 2002 n. 297, la legge "Biagi" (L. 14 febbraio 2003 n. 30) e i vari decreti attuativi hanno profondamente cambiato la precedente modalità di raccolta delle informazioni, per seguire più da vicino le dinamiche del mercato del lavoro.

Il D.Lgs 257/2002, in particolare ha introdotto le seguenti definizioni:

Stato di disoccupazione: condizione del soggetto privo di lavoro, che sia immediatamente disponibile allo svolgimento e alla ricerca di una attività lavorativa secondo modalità definite con i servizi competenti.

Disoccupati: soggetti con precedenti lavorativi ai quali è riconosciuto da parte dei Centri per l'Impiego lo stato di disoccupazione.

Liste di mobilità: liste in cui possono essere iscritti i lavoratori che hanno perso il proprio posto di lavoro a seguito il licenziamento motivato da riduzione di attività o lavoro, trasformazione o cessazione di attività. Se sussistono determinati requisiti, durante il periodo di iscrizione alle liste, il lavoratore può percepire un'indennità di mobilità. L'azienda che assume un lavoratore in mobilità, usufruisce di sgravi contributivi.

Precari: soggetti che svolgono una attività lavorativa che per l'esiguità delle modalità temporali e/o per il livello reddituale è da considerare compatibile con lo stato di disoccupazione.

Occupati senza contratto di lavoro: soggetti beneficiari di servizi gestiti o controllati dai Centri per l'Impiego, che hanno come obiettivo l'inserimento professionale, o che consistono in una attività lavorativa in assenza di contratto di lavoro.

Inoccupati: soggetti senza precedenti lavorativi ai quali è riconosciuto da parte dei Centri per l'Impiego lo stato di disoccupazione.

Adolescenti: minori di età compresa tra i 15 e i 18 anni che non siano più soggetti all'obbligo scolastico.

Giovani: soggetti di età superiore a 18 anni e fino a 25 anni compiuti o, se in possesso di un diploma universitario di laurea, fino a 29 anni compiuti.

Disoccupati di lunga durata: coloro che, dopo aver perso un posto di lavoro o cessato un'attività di lavoro autonomo, siano alla ricerca di una nuova occupazione da più di 12 mesi o da più di 6 mesi se giovani.

Inoccupati di lunga durata: coloro che, senza aver precedentemente svolto una attività lavorativa, siano alla ricerca di un'occupazione da più di 12 mesi o da più di 6 mesi se giovani.

Donne in reinserimento lavorativo: quelle che, già precedentemente occupate, intendano rientrare nel mercato del lavoro dopo almeno due anni di inattività. Definizione delle ulteriori voci presenti nelle tabelle.

Avviamenti: qualsiasi tipo di inserimento al lavoro, esclusi trasferimenti, proroghe, incorporazioni, acquisizioni di rami di attività, rientri da sospensioni, trasformazioni e modifiche del rapporto di lavoro, variazioni della ragione sociale.

Cessazioni: fine del rapporto di lavoro.

Comunitari: oltre agli italiani, i cittadini di: Austria, Belgio, Danimarca, Finlandia, Francia, Germania, Grecia, Irlanda, Lussemburgo, Paesi Bassi, Portogallo, Regno Unito, Spagna, Svezia, Repubblica Ceca, Estonia, Cipro, Lettonia, Lituania, Ungheria, Malta, Polonia, Slovenia, Slovacchia, Romania, Bulgaria.

Extra-Ue: tutte le cittadinanze non comunitarie.

Agricoltura: include coltivazioni, colture, allevamenti, attività connesse all'agricoltura, caccia, pesca, attività connesse a foreste e boschi, attività estrattive.

Industria: attività di produzione, fabbricazione, lavorazione e conservazione, editoria e stampa, distribuzione di energia, gas e acqua, costruzioni e attività connesse.

Servizi: commercio all'ingrosso e al dettaglio, alberghi e ristorazione, trasporti, banche, attività immobiliari, noleggio, informatica e attività connesse, ricerca e sviluppo, attività legali, attività professionali, pubblica amministrazione, servizi domestici.

N.B.: E' bene evitare confronti con risultati di altre rilevazioni (in particolare quella campionaria trimestrale sulle forze di lavoro ISTAT) sorrette da metodologie e da definizioni che non coincidono, anche per le diverse finalità, con quelle adottate dal Ministero del Lavoro.

Si fa presente che i dati sono relativi al Centro per l'impiego di Modena che comprende i Comuni di: Modena, Castelfranco Emilia, Bastiglia, Bomporto, Nonantola, Ravarino, S.Cesario sul Panaro.

Nota metodologica ai dati sullo stato di disoccupazione del Centro per l'Impiego

Dal 2009, al posto del dato "persone in stato di disoccupazione", si è deciso di utilizzare il dato "persone (*in stato di disoccupazione*) immediatamente disponibili al lavoro", in quanto questo indicatore fornisce informazioni più veritiere.

**TAV. D. 1 C.I. - PERSONE IMMEDIATAMENTE DISPONIBILI AL LAVORO PER SESSO
- C.P.I. DI MODENA - ANNI 2010-2012**

SESSO	2010	2011	2012
MASCHI	2.025	1.951	2.132
FEMMINE	2.788	2.694	2.902
TOTALE	4.813	4.645	5.034

Fonte: Osservatorio sul Mercato del Lavoro - Provincia di Modena

**TAV. D. 2a C.I. - PERSONE IMMEDIATAMENTE DISPONIBILI AL LAVORO PER CLASSI DI ETA' E SESSO
- C.P.I. DI MODENA - ANNO 2012**

CLASSI DI ETA'	MASCHI	FEMMINE	TOTALE
16-24	435	468	903
25-34	664	816	1.480
35-44	544	771	1.315
45-54	334	567	901
55-64	148	259	407
65 e OLTRE	7	21	28
TOTALE	2.132	2.902	5.034

Fonte: Osservatorio sul Mercato del Lavoro - Provincia di Modena

**TAV. D. 2b C.I. - PERSONE IMMEDIATAMENTE DISPONIBILI AL LAVORO PER CITTADINANZA E SESSO
- C. P. I. DI MODENA - ANNO 2012**

CITTADINANZA	MASCHI	FEMMINE	TOTALE
ITALIANA	1.312	1.743	3.055
UE NON ITALIANA	74	275	349
EXTRA UE	746	884	1.630
TOTALE	2.132	2.902	5.034

Fonte: Osservatorio sul Mercato del Lavoro - Provincia di Modena

**TAV. D. 3 C.I. - LAVORATORI ISCRITTI ALLE LISTE DI MOBILITA' PER SESSO
- C.P.I. DI MODENA - ANNI 2010-2012**

SESSO	2010	2011	2012
MASCHI	1.867	2.083	1.915
FEMMINE	1.340	1.467	1.477
TOTALE	3.207	3.550	3.392

Fonte: Osservatorio sul Mercato del Lavoro - Provincia di Modena

TAV. D. 4 C.I. - AVVIAMENTI TOTALI PER SESSO - C.P.I. DI MODENA - ANNI 2010-2012

SESSO	2010	2011	2012
MASCHI	26.125	28.504	28.079
FEMMINE	31.125	31.545	31.615
TOTALE	57.250	60.049	59.694

Fonte: Osservatorio sul Mercato del Lavoro - Provincia di Modena

TAV. D. 5 C.I. - AVVIAMENTI PER CLASSI DI ETA' E SESSO - C.P.I. DI MODENA - ANNI 2010-2012

CLASSI DI ETA'	2010			2011			2012		
	maschi	femm.	totale	maschi	femm.	totale	maschi	femm.	totale
16-24	5.238	5.201	10.439	6.184	5.712	11.896	5.333	5.371	10.704
25-34	8.290	11.024	19.314	9.355	10.566	19.921	9.040	10.187	19.227
35-44	6.416	8.312	14.728	6.958	8.246	15.204	7.187	8.473	15.660
45-54	3.602	4.877	8.479	3.611	5.269	8.880	3.970	5.636	9.606
55-64	1.728	1.506	3.234	1.711	1.605	3.316	1.794	1.748	3.542
65 E PIU'	851	205	1.056	685	147	832	755	200	955
TOTALE	26.125	31.125	57.250	28.504	31.545	60.049	28.079	31.615	59.694

Fonte: Osservatorio sul Mercato del Lavoro - Provincia di Modena

GRAF. D. 5 C.I. - AVVIAMENTI PER CLASSE DI ETA' - ANNO 2012

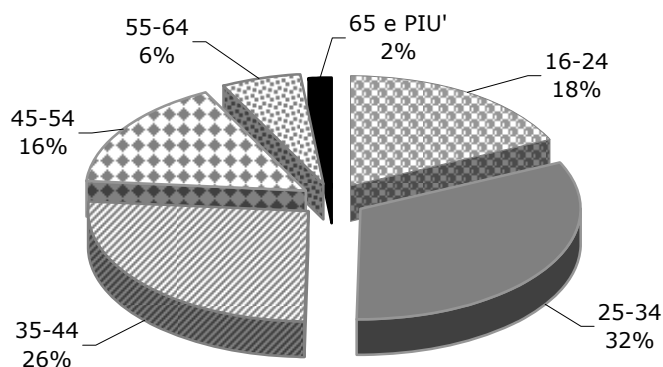

TAV. D. 6 C.I. - AVVIAMENTI PER CITTADINANZA E SESSO - C.P.I. DI MODENA - ANNI 2010-2012

Anno	ITALIANA			UE NON ITALIANA			EXTRA UE			TOTALE		
	m.	f.	totale	m.	f.	totale	m.	f.	totale	m.	f.	totale
2010	17.797	24.158	41.955	1.507	2.259	3.766	6.821	4.708	11.529	26.125	31.125	57.250
2011	18.545	24.392	42.937	1.648	2.075	3.723	8.311	5.078	13.389	28.504	31.545	60.049
2012	18.373	24.072	42.445	1.603	2.277	3.880	8.103	5.266	13.369	28.079	31.615	59.694

Fonte: Osservatorio sul Mercato del Lavoro - Provincia di Modena

GRAF. D. 6 C.I. - AVVIAMENTI PER CITTADINANZA - ANNO 2012

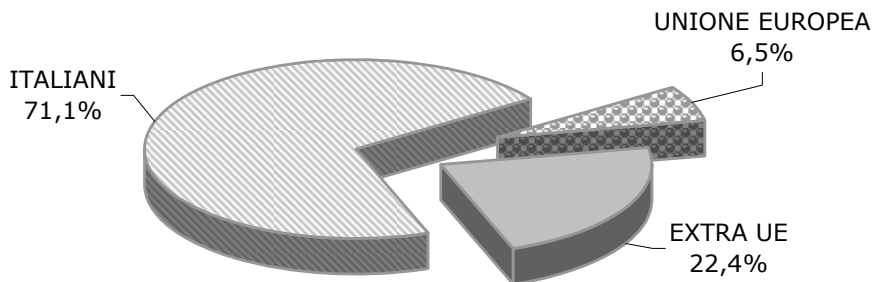

TAV. D. 7 C.I. - AVVIAMENTI PER RAPPORTO DI AVVIAMENTO E SESSO, C.P.I. MODENA - ANNI 2010-2012

dati assoluti

RAPPORTO DI AVVIAMENTO	2010			2011			2012		
	maschi	femm.	totale	maschi	femm.	totale	maschi	femm.	totale
TEMPO INDETERMINATO	4.271	4.448	8.719	5.347	5.002	10.349	5.159	5.046	10.205
TEMPO DETERMINATO	11.938	15.387	27.325	12.858	15.786	28.644	12.323	14.836	27.159
APPRENDISTATO	1.057	790	1.847	1.129	885	2.014	1.014	842	1.856
INSERIMENTO/FORM. LAVORO	46	131	177	79	148	227	52	90	142
SOMMINISTRAZIONE LAVORO	3.175	4.978	8.153	4.016	4.917	8.933	3.546	6.120	9.666
LAVORO INTERMITTENTE	1.509	1.336	2.845	1.943	1.687	3.630	1.710	1.467	3.177
A PROGETTO, COLLABORAZIONE	2.070	2.385	4.455	2.229	2.260	4.489	1.836	1.857	3.693
TIROCINIO	629	735	1.364	733	734	1.467	585	523	1.108
ASSOCIAZIONE IN PARTECIPAZ.	120	78	198	131	97	228	143	89	232
ALTRE TIPOL. CONTRATTUALI	1.310	857	2.167	39	29	68	1.711	745	2.456
TOTALE	26.125	31.125	57.250	28.504	31.545	60.049	28.079	31.615	59.694

dati percentuali sul totale avviamenti

RAPPORTO DI AVVIAMENTO	2010			2011			2012		
	maschi	femm.	totale	maschi	femm.	totale	maschi	femm.	totale
TEMPO INDETERMINATO	15,0	14,1	14,5	19,0	15,8	17,3	18,4	16,0	17,1
TEMPO DETERMINATO	41,9	48,8	45,5	45,8	49,9	48,0	43,9	46,9	45,5
APPRENDISTATO	3,7	2,5	3,1	4,0	2,8	3,4	3,6	2,7	3,1
INSERIMENTO/FORM. LAVORO	0,2	0,4	0,3	0,3	0,5	0,4	0,2	0,3	0,2
SOMMINISTRAZIONE LAVORO	11,1	15,8	13,6	14,3	15,6	15,0	12,6	19,4	16,2
LAVORO INTERMITTENTE	5,3	4,2	4,7	6,9	5,3	6,1	6,1	4,6	5,3
A PROGETTO, COLLABORAZIONE	7,3	7,6	7,4	7,9	7,1	7,5	6,5	5,9	6,2
TIROCINIO	2,2	2,3	2,3	2,6	2,3	2,5	2,1	1,7	1,9
ASSOCIAZIONE IN PARTECIPAZ.	0,4	0,2	0,3	0,5	0,3	0,4	0,5	0,3	0,4
ALTRE TIPOL. CONTRATTUALI	4,6	2,7	3,6	0,1	0,1	0,1	6,1	2,4	4,1
TOTALE	91,7	98,7	95,3	101,5	99,8	100,6	100,0	100,0	100,0

Fonte: Osservatorio sul Mercato del Lavoro - Provincia di Modena

**TAV. D. 8 C.I. - AVVIAMENTI PER SETTORE DI ATTIVITA' ECONOMICA E SESSO
DATI PROVINCIALI - ANNO 2012**

SETTORE ATTIVITA' ECONOMICA	MASCHI	FEMMINE	TOTALE	(*) % FEMMINE
AGRICOLTURA E PRIMARIO	4.762	10.694	15.456	69,2
INDUSTRIE ALIMETARI E DELLE BEVANDE	1.469	1.939	3.408	56,9
INDUSTRIE TESSILI-ABBIGLIAMENTO -CALZATURE	2.476	1.622	4.098	39,6
INDUSTRIA LEGNO - CARTA - EDITORIA	470	678	1.148	59,1
FABB. DI COKE, RAFFINERIE, CHIMICA, GOMMA, PLASTICA	483	705	1.188	59,3
FABB. PROD.LAV. MINERALI NON METALIFERI	971	2.374	3.345	71,0
METALMECCANICA	787	4.576	5.363	85,3
FABB. DI MACCH. ELETTR.E APPARECCHI.MECC. UFFICIO	826	723	1.549	46,7
FABBR.DI MACCHINARI ED APPARECCHIATURE	475	2.431	2.906	83,7
FABBR. DI AUTOVEIC., E MEZZI DI TRASPORTO	165	626	791	79,1
FABBR. DI MOBILI; ALTRE INDUSTRIE MANIFATTURIERE	471	197	668	29,5
RIPARAZ. MANUTENZ.DI MACCHINE E APPARECCHIATURE	214	1.195	1.409	84,8
FORNITURA DI ENERGIA, ACQUA E GESTIONE RETI	136	255	391	65,2
COSTRUZIONI	540	7.343	7.883	93,1
COMMERCIO AL DETTAGLIO; RIPARAZIONI	6.632	4.812	11.444	42,0
TURISMO	7.255	10.861	18.116	60,0
SERVIZI ALLE IMPRESE	6.890	4.541	11.431	39,7
PUBBLICA AMMINISTRAZIONE	4.200	719	4.919	14,6
ISTRUZIONE	14.994	3.331	18.325	18,2
SANITÀ E ASSISTENZA SOCIALE	3.403	913	4.316	21,2
ATTIVITÀ RICREATIVE. CULTURALI E SPORTIVE	1.392	1.996	3.388	58,9
ALTRI SERVIZI ALLA PERSONA	1.790	1.099	2.889	38,0
ATTIVITA' SVOLTE PRESSO FAMIGLIE E CONVIVENZE	4.990	1.348	6.338	21,3
TOTALE	65.791	64.978	130.769	49,7

(*) Incidenza % femmine sul totale avviamenti

Fonte: Osservatorio sul Mercato del Lavoro - Provincia di Modena

TAV. D. 9 C.I. - AVVIAMENTI PER MACRO SETTORE E SESSO - C.P.I. DI MODENA - ANNI 2010-2012

MACRO SETTORE DI ATTIVITA'	2010			2011			2012		
	maschi	femm.	totale	maschi	femm.	totale	maschi	femm.	totale
AGRICOLTURA	4.110	2.432	6.542	4.320	2.307	6.627	4.045	2.128	6.173
INDUSTRIA	8.030	2.796	10.826	9.755	3.225	12.980	8.357	2.687	11.044
SERVIZI	13.985	25.897	39.882	14.429	26.013	40.442	15.677	26.800	42.477
TOTALE	26.125	31.125	57.250	28.504	31.545	60.049	28.079	31.615	59.694

Fonte: Osservatorio sul Mercato del Lavoro - Provincia di Modena

GRAF. D. 9 C.I. - AVVIAMENTI PER MACRO SETTORE DI ATTIVITA' E SESSO - ANNO 2012

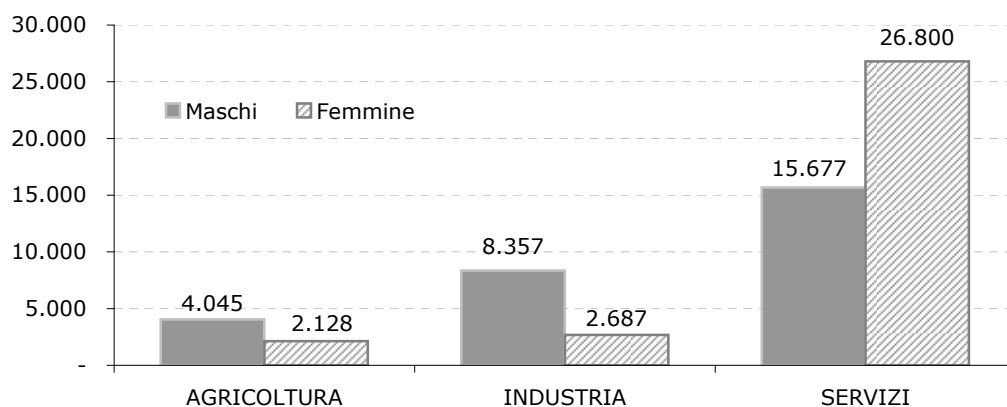

TAV. D. 10 C.I. - CESSAZIONI TOTALI PER SESSO - C.P.I. DI MODENA, ANNI 2010-2012

SESSO	2010	2011	2012
MASCHI	26.776	26.999	28.540
FEMMINE	30.696	30.974	32.149
TOTALE	57.472	57.973	60.689

TAV. D. 11 C.I. - CESSAZIONI PER RAPPORTO DI AVVIAMENTO E SESSO - C.P.I. MODENA - ANNI 2010-2012

Valori assoluti

RAPPORTO DI AVVIAMENTO	2010			2011			2012		
	maschi	femm.	totale	maschi	femm.	totale	maschi	femm.	totale
TEMPO INDETERMINATO	6.832	5.440	12.272	6.456	5.735	12.191	6.645	6.095	12.740
TEMPO DETERMINATO	10.542	14.282	24.824	11.115	14.739	25.854	10.978	13.996	24.974
APPRENDISTATO	917	734	1.651	927	703	1.630	736	635	1.371
INSERIMENTO/FORMAZ. LAVORO	24	89	113	23	72	95	30	61	91
SOMMINISTRAZIONE LAVORO	3.042	4.941	7.983	3.960	5.085	9.045	3.702	6.111	9.813
LAVORO INTERMITTENTE	1.323	1.131	2.454	1.433	1.433	2.866	2.003	1.738	3.741
A PROGETTO, COLLABORAZIONE	2.061	2.461	4.522	2.177	2.283	4.460	2.089	2.144	4.233
TIROCINIO	566	636	1.202	750	790	1.540	587	504	1.091
SETTORE AGRICOLTURA	1	n.d.	1	2	1	3	-	1	1
ASSOCIAZIONE IN PARTECIPAZ.	113	85	198	99	88	187	107	108	215
ALTRE TIPOLOGIE CONTRATTUALI	1.355	897	2.252	57	45	102	1.663	756	2.419
TOTALE	26.776	30.696	57.472	26.999	30.974	57.973	28.540	32.149	60.689

Dati percentuali sul totale degli avviamenti

RAPPORTO DI AVVIAMENTO	2010			2011			2012		
	maschi	femm.	totale	maschi	femm.	totale	maschi	femm.	totale
TEMPO INDETERMINATO	25,5	17,7	21,4	23,9	18,5	21,0	23,3	19,0	21,0
TEMPO DETERMINATO	39,4	46,5	43,2	41,2	47,6	44,6	38,5	43,5	41,2
APPRENDISTATO	3,4	2,4	2,9	3,4	2,3	2,8	2,6	2,0	2,3
INSERIMENTO/FORMAZ. LAVORO	0,1	0,3	0,2	0,1	0,2	0,2	0,1	0,2	0,1
SOMMINISTRAZIONE LAVORO	11,4	16,1	13,9	14,7	16,4	15,6	13,0	19,0	16,2
LAVORO INTERMITTENTE	4,9	3,7	4,3	5,3	4,6	4,9	7,0	5,4	6,2
A PROGETTO, COLLABORAZIONE	7,7	8,0	7,9	8,1	7,4	7,7	7,3	6,7	7,0
TIROCINIO	2,1	2,1	2,1	2,8	2,6	2,7	2,1	1,6	1,8
SETTORE AGRICOLTURA	0,0	n.d.	0,0	0,0	0,0	0,0	-	0,0	0,0
ASSOCIAZIONE IN PARTECIPAZ.	0,4	0,3	0,3	0,4	0,3	0,3	0,4	0,3	0,4
ALTRE TIPOLOGIE CONTRATTUALI				0,2	0,1	0,2	5,8	2,4	4,0
TOTALE	100,0	100,0	100,0	100,0	100,0	100,0	100,0	100,0	100,0

Fonte: Osservatorio sul Mercato del Lavoro - Provincia di Modena

**TAV. D. 12 C.I. - CESSAZIONI PER SETTORE DI ATTIVITA' ECONOMICA E SESSO
DATI PROVINCIALI - ANNO 2012**

SETTORE ATTIVITA' ECONOMICA	MASCHI	FEMMINE	TOTALE	(*) % FEMMINE
AGRICOLTURA E PRIMARIO	10.730	4.793	15.523	30,8
ALIMENTARE	2.035	1.594	3.629	43,9
TESSILE - ABBIGLIAMENTO	1.698	2.923	4.621	63,3
LEGNO, CARTA, EDITORIA	731	528	1.259	41,9
CHIMICA, GOMMA, PLASTICA	699	512	1.211	42,3
LAVORAZIONE MINERALI NON METALLIFERI	2.722	1.154	3.876	29,8
METALMECCANICA	4.701	833	5.534	15,1
FABBR. PROD. ELETTR. E ALTRE APPARECC. ELETTR.	835	940	1.775	53,0
FABBR. MACCHINARI E APPARECCHIATURE	2.625	530	3.155	16,8
FABBR. MEZZI DI TRASPORTO	596	172	768	22,4
FABBR. MOBILI E ALTRE INDUSTRIE MANIFATTURIERE	239	546	785	69,6
RIPAR. MANUTEN. DI MACCHINE E APPARECCHIATURE	1.156	219	1.375	15,9
FORNITURA ENERGIA, ACQUA E GESTIONE RETI	270	122	392	31,1
EDILIZIA	7.384	512	7.896	6,5
COMMERCIO	5.046	7.029	12.075	58,2
SERVIZI ALLE IMPRESE	10.477	7.631	18.108	42,1
TURISMO	4.531	7.027	11.558	60,8
AMMINISTRAZIONE PUBBLICA	798	4.344	5.142	84,5
ISTRUZIONE	3.307	14.580	17.887	81,5
SANITA' E ASSISTENZA SOCIALE	893	3.412	4.305	79,3
ATTIVITA' RICREATIVE E DI INTRATTENIMENTO	2.082	1.531	3.613	42,4
ALTRI SERVIZI ALLA PERSONA	1.054	1.885	2.939	64,1
ATTIVITA' SVOLTA PRESSO FAMIGLIE E CONVIVENZE	1.357	4.813	6.170	78,0
TOTALE	65.966	67.630	133.596	50,6

(*) Incidenza % femmine sul totale cessazioni

Fonte: Osservatorio sul Mercato del Lavoro - Provincia di Modena

TAV. D. 13 C.I. - CESSAZIONI PER MACRO SETTORE DI ATTIVITA' E SESSO, C.P.I. DI MODENA, ANNI 2010-2012

MACRO SETTORE ATTIVITA'	2010			2011			2012		
	maschi	femm.	totale	maschi	femm.	totale	maschi	femm.	totale
AGRICOLTURA	4.128	2.446	6.574	4.378	2.298	6.676	4.090	2.138	6.228
INDUSTRIA	8.624	3.113	11.737	9.374	3.270	12.644	8.706	2.956	11.662
SERVIZI	14.024	25.137	39.161	13.247	25.406	38.653	15.744	27.055	42.799
TOTALE	26.776	30.696	57.472	26.999	30.974	57.973	28.540	32.149	60.689

Fonte: Osservatorio sul Mercato del Lavoro - Provincia di Modena

GRAF. D. 13 C.I. - CESSAZIONI PER SETTORE DI ATTIVITA' E SESSO - ANNO 2012

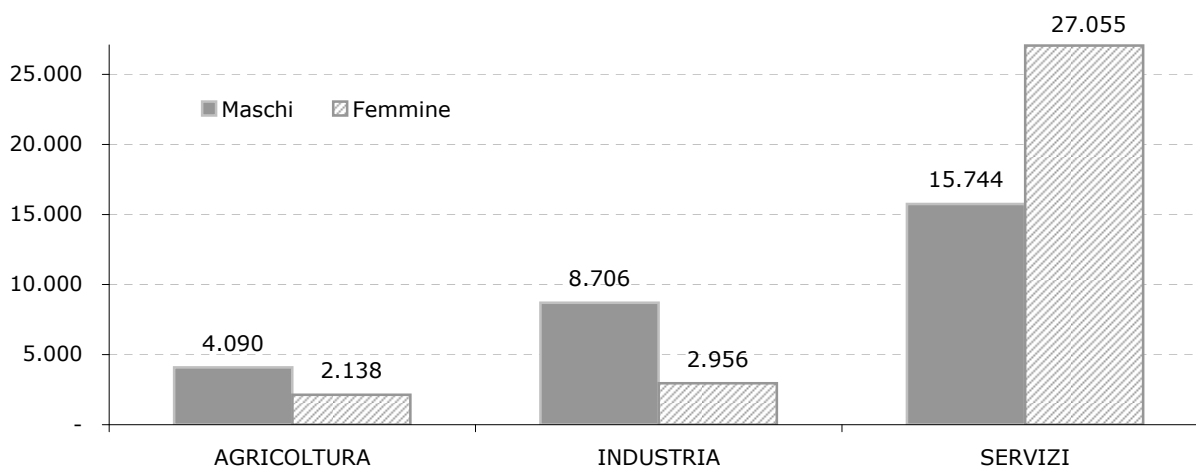

TAV. D. 14 C.I. - AVVIAMENTI DI PERSONE CON CITTADINANZA EXTRA UE PER PRINCIPALI PAESI DI PROVENIENZA E SESSO - C.P.I. DI MODENA - ANNO 2012

PAESE DI PROVENIENZA	MASCHI	FEMMINE	TOTALE
MAROCCO	598	1.475	2.073
ALBANIA	476	748	1.224
GHANA	315	827	1.142
MOLDOVA	769	310	1.079
CINESE REPUBBLICA POPOLARE	484	456	940
TUNISIA	122	757	879
UCRAINA	728	147	875
PAKISTAN	14	793	807
INDIA	107	698	805
FILIPPINE	358	229	587
NIGERIA	176	141	317
TURCHIA	36	224	260
ALTRI	1.083	1.298	2.381
TOTALE	5.266	8.103	13.369

Fonte: Osservatorio sul Mercato del Lavoro - Provincia di Modena

TAV. D. 15 C.I. - AVVIAMENTI DI PERSONE CON CITTADINANZA EXTRA UE PER RAPPORTO DI AVVIAMENTO E SESSO - C.P.I. DI MODENA - ANNO 2012

dati assoluti

RAPPORTO DI AVVIAMENTO	MASCHI	FEMMINE	TOTALE
TEMPO INDETERMINATO (*)	2.660	2.262	4.922
TEMPO DETERMINATO (*)	3.470	1.606	5.076
APPRENDISTATO	203	128	331
INSERIMENTO/FORMAZIONE LAVORO	2	2	4
SOMMINISTRAZIONE LAVORO	408	281	689
LAVORO INTERMITTENTE	923	850	1.773
A PROGETTO, COLLABORAZIONE	90	50	140
TIROCINIO	127	40	167
ASSOCIAZIONE IN PARTECIPAZIONE	31	9	40
ALTRE TIPOLOGIE CONTRATTUALI	189	38	227
TOTALE	8.103	5.266	13.369

dati percentuali sul totale avviamenti persone extra UE

RAPPORTO DI AVVIAMENTO	MASCHI	FEMMINE	TOTALE
TEMPO INDETERMINATO (*)	32,8	43,0	36,8
TEMPO DETERMINATO (*)	42,8	30,5	38,0
APPRENDISTATO	2,5	2,4	2,5
INSERIMENTO/FORMAZIONE LAVORO	0,0	0,0	0,0
SOMMINISTRAZIONE LAVORO	5,0	5,3	5,2
LAVORO INTERMITTENTE	11,4	16,1	13,3
A PROGETTO, COLLABORAZIONE	1,1	0,9	1,0
TIROCINIO	1,6	0,8	1,2
ASSOCIAZIONE IN PARTECIPAZIONE	0,4	0,2	0,3
ALTRE TIPOLOGIE CONTRATTUALI	2,3	0,7	1,7
TOTALE	100,0	100,0	100,0

(*) Lavoro domestico incluso

Fonte: Osservatorio sul Mercato del Lavoro - Provincia di Modena

TAV. D. 16 C.I. - AVVIAMENTI DI PERSONE CON CITTADINANZA EXTRA UE PER MACRO SETTORE DI ATTIVITA' ECONOMICA - DATI PROVINCIALI, ANNO 2012

MACRO SETTORE DI ATTIVITA'	MASCHI	FEMMINE	TOTALE
AGRICOLTURA	4.255	997	5.252
INDUSTRIA	7.571	1.780	9.351
SERVIZI	7.421	7.414	14.835
TOTALE	19.247	10.191	29.438

Fonte: Osservatorio sul Mercato del Lavoro - Provincia di Modena

ATTIVITÀ EDILIZIA



ANNUARIO
STATISTICO
2013

ATTIVITA' EDILIZIA

L'indagine dell'attività edilizia ha lo scopo di raccogliere informazioni sui permessi di costruire relativi a fabbricati nuovi, residenziali e non residenziali, o di ampliamenti di fabbricati preesistenti.

L'indagine presente nel "Programma statistico nazionale", coordinata dall'Istituto Nazionale di Statistica, intende fornire un'ampia informazione statistica a livello nazionale e territoriale ottemperando agli obblighi previsti dal Regolamento del Consiglio dell'Unione Europea (n. 1165/98 del 19 maggio 1998), che prevede l'invio di dati relativi alle principali variabili rilevate, entro 90 giorni dal trimestre di riferimento.

Da gennaio 2010 il processo di raccolta delle informazioni sui permessi di costruire è stato completamente rinnovato introducendo due nuovi modelli (che sostituiscono i precedenti utilizzati dal 2000 al 2009):

- **ISTAT/PDC/RE** per la raccolta dei dati relativi alla nuova edilizia residenziale
- **ISTAT/PDC/NRE** per l'edilizia non residenziale

L'adozione dei nuovi modelli, per i quali vi è l'obbligo di compilazione a cura del richiedente il permesso di costruire, o del titolare della DIA e SCIA di rilevazione, rende disponibili molte informazioni (totalmente coerenti con quelle adottate a livello europeo) sulle caratteristiche della nuova edilizia.

La rilevazione ha cadenza mensile e copertura totale, raccoglie le informazioni sui progetti di fabbricati nuovi, residenziali e non residenziali, o di ampliamento di fabbricati preesistenti, per i quali sia stato ritirato regolare "Permesso di costruire" presso gli uffici comunali di competenza. L'indagine coinvolge anche le Pubbliche Amministrazioni dove è stato approvato un progetto per nuovi fabbricati o ampliamenti, destinati a edilizia pubblica ai sensi dell'art. 7 del DPR 380/2001.

Le trasformazioni e le ristrutturazioni di fabbricati già esistenti, che non comportano variazioni di volumi degli stessi, non rientrano nel campo di rilevazione. L'unità di rilevazione è costituita dalla singola opera, rappresentata da un intero fabbricato nuovo, anche se demolito e interamente ricostruito, o dall'ampliamento di un fabbricato preesistente. Due o più opere, relative allo stesso permesso di costruire, costituiscono due o più unità di rilevazione per le quali vengono compilati altrettanti modelli.

Gli uffici comunali hanno il compito di raccogliere mensilmente i questionari, controllare l'esattezza delle informazioni che vi sono riportate, completarli compilando la parte a loro riservata e inviarli mensilmente all'Istat. In caso di assenza di permessi di costruire (o di DIA e SCIA) nel mese di riferimento, il Comune deve inviare una segnalazione di attività edilizia nulla.

Il ISTAT/PDC/RE per la raccolta dei dati relativi alla nuova edilizia residenziale:

RILEVAZIONE STATISTICA DEI PERMESSI DI COSTRUIRE, DIA, EDILIZIA PUBBLICA (DPR 380/2001, art. 7) MODELLO PER L'EDILIZIA RESIDENZIALE

Copia per il COMUNE
Mod. ISTAT/PDC/RE
RE

SISTEMA STATISTICO NAZIONALE
ISTITUTO NAZIONALE DI STATISTICA (NUOVO FABBRICATO O AMPLIAMENTO DI VOLUME DI FABBRICATO PREESISTENTE)

RISERVATO AL COMUNE

Titolo abilitativo → Permesso di costruire 1 DIA 2 Edilizia pubblica (DPR 380/2001, art. 7) 3

N° del mese | 2, 0 | anno | Sezione di censimento | |

Data del ritiro del permesso di costruire. In caso di DIA indicare la data inizio validità → mese | 2, 0 | anno |

PROVINCIA (numero di codice ISTAT) | |

COMUNE (numero di codice ISTAT) | |

1 RIFERIMENTI CATASTALI E TEMPI PREVISTI PER LA REALIZZAZIONE DELL'OPERA EDILIZIA

Dati catastali: Foglio Particella Sub
Data inizio lavori: mese | 2, 0 | anno | Durata prevista lavori: mese | |

UBICAZIONE: Via/Piazza N° Località
Se il permesso di costruire o la DIA o edilizia pubblica (DPR 380/2001, art. 7) riguarda più fabbricati o più ampliamenti, compilare un modello per ciascuno di essi, contrassegnando ogni modello con un numero progressivo da riportare qui di seguito.

Se nuovo fabbricato compilare questo riquadro, poi riprendere dal riquadro 5. Se fabbricato per collettività compilare i riquadri 4-5-6-7

2 NUOVO FABBRICATO RESIDENZIALE

2.1 Numero abitazioni N°
2.2 Numero stanze N°
2.3 Numero dei vari accessori interni alle abitazioni (comodi, ingressi, bagni, ecc.) N°
2.4 Numero dei piani (compreso # seminterrato) N°
2.5 Volume totale VIP m³
2.6 Superficie totale del fabbricato m²
2.7 Numero di abitazioni nel fabbricato per numero di stanze e superficie utile

	fino a 45 m²	da 46 a 75 m²	da 76 a 110 m²	oltre 110 m²
1 stanza				
2 stanze				
3 stanze				
4 stanze				
5 stanze				
6 stanze e oltre				

ATTENZIONE: nelle celle della tabella indicare il numero di abitazioni in base al numero di stanze e alla superficie utile.
Il totale che si ottiene dalla somma di tutte le celle deve essere uguale al numero di abitazioni indicato al punto 2.1

2.8 Superficie utile abitabile (compresi gli accessori interni) m²
2.9 Superficie per servizi esterni alle abitazioni (scale, androni, cantine, box, ecc.) m²
2.10 Superficie destinata ad attività produttive e servizi

- Agricoltura m²
- Attività produttive, artigianato m²
- Commercio, artigianato di servizio e/o artistico m²
- Servizi (istruzione, sanità, ecc.) m²
- Altra attività m²

2.11 Totale (2.8 + 2.9 + 2.10) m²

Se ampliamento di fabbricato preesistente compilare questo riquadro, poi compilare i riquadri 5 e 7. Se ampliamento di collettività compilare i riquadri 4-5-7

3 AMPLIAMENTO DI VOLUME DI FABBRICATO RESIDENZIALE PREESISTENTE

3.1 Barrare se l'ampliamento prevede sopraelevazione del fabbricato
3.2 Volume del solo ampliamento m³
3.3 Superficie totale del solo ampliamento m²
3.4 Numero abitazioni del solo ampliamento N°
3.5 Numero stanze del solo ampliamento N°
3.6 Numero dei vari accessori interni alle abitazioni del solo ampliamento N°
3.7 Superficie utile abitabile del solo ampliamento m²

Se l'ampliamento del fabbricato prevede nuove abitazioni indicare

3.8 Numero stanze del solo ampliamento N°
3.9 Numero vari accessori interni del solo ampliamento N°
3.10 Superficie utile abitabile dei vari del solo ampliamento m²
3.11 Superficie dell'ampliamento per servizi esterni alle abitazioni (scale, androni, box, cantine, ecc.) m²
3.12 Superficie non residenziale dell'ampliamento destinata ad attività produttive, servizi, ecc. m²

4 COLLETTIVITA' (nuovo fabbricato o ampliamento di fabbricato preesistente)

4.1 Barrare se: - Nuovo fabbricato 1
- Ampliamento di fabbricato preesistente 2
4.2 Numero dei piani (compreso # seminterrato) N°
4.3 Volume totale VIP m³
4.4 Superficie totale m²
4.5 Superficie per destinazioni non residenziali m²

Le collettività
Rientrano in questa tipologia i fabbricati nei quali è prevista attività di assistenza sociale: orfanotrofo, convitto e centro per l'infanzia, giardino d'infanzia, casa di riposo, istituto per disabili fisici o mentali, istituto per non vedenti, per sordi e muti, centro di rieducazione senza trattamento medico per tossicodipendenti o alcolizzati, centro per l'assistenza e favore di madri nubili e dei loro figli.

5 TITOLARE DEL PERMESSO, DIA, O EDILIZIA PUBBLICA (DPR 380/2001, art. 7)

Persona fisica 1
Impresa 2
Cooperativa edilizia 3
Ente pubblico 4
Altro 5

6 EFFICIENZA ENERGETICA (Solo per nuovo fabbricato)

6.1 Consumo energetico del fabbricato kWh / m² anno | |
6.2 Rapporto di forma del fabbricato S / V | 0, | |

6.3 Tipologia dell'impianto

Fotovoltaico 1
Solare termico 2
Pompe di calore 3
Cattolia a condensazione 4
Geotermico 5
Altro 6

7 EDILIZIA DERIVANTE DA 'Piano casa'

Barrare se edilizia derivante da:
Piano nazionale di edilizia abitativa (DL 112/2008 e delibera CIPE 8-5-2009) 1
Accordo Stato-Regioni dal 1-4-2009 (ampliamento o demolizione/ricostruzione) 2

Mod. ISTAT/PDC/RE - Edizione 01/2010

Il richiedente il titolo abilitativo (o persona delegata) | | Visto dell'Ufficio Tecnico Comunale | |

TUTTI I DATI RICHIESTI DEVONO ESSERE INDICATI IN NUMERI INTERI. NON RIPORTARE MAI DATI CON LA VIRGOLA

Il modello di rilevazione ISTAT/PDC/RE destinato all'edilizia residenziale, contiene un riquadro, il numero due, con i quesiti sui nuovi fabbricati, uno (riquadro 3) sugli ampliamenti di fabbricati preesistenti e un terzo (riquadro 4) per la raccolta dei dati sulle "collettività".

Altri tre riquadri (5, 6 e 7) sono di corredo ai precedenti tre e riguardano la figura del titolare del permesso di costruire (o della DIA e SCIA), l'efficienza energetica del nuovo fabbricato e l'eventuale collegamento tra la nuova opera e i provvedimenti del "Piano Casa".

Nel primo riquadro, relativo ai nuovi fabbricati, vengono chiesti il numero di piani, il volume, le superfici, il numero di abitazioni e la ripartizione delle abitazioni secondo il numero di stanze per abitazione e secondo le classi di superficie utile abitabile.

Nel riquadro per l'ampliamento, il modello prevede: il volume, la superficie e, se l'ampliamento prevede nuove abitazioni, le caratteristiche di queste in termini di superficie utile, di stanze e vani accessori. Nel riquadro relativo alle collettività, costituite dai nuovi fabbricati in cui è prevista attività di assistenza sociale, sono presenti i quesiti per conoscere i piani, il volume e la superficie.

Il ISTAT/PDC/NRE per l'edilizia non residenziale



RILEVAZIONE STATISTICA DEI PERMESSI DI COSTRUIRE, DIA, EDILIZIA PUBBLICA (DPR 380/2001, art. 7)
MODELLO PER L'EDILIZIA NON RESIDENZIALE
(NUOVO FABBRICATO O AMPLIAMENTO DI VOLUME DI FABBRICATO PREESISTENTE)

Mod. ISTAT/PDC/NRE
NRE

Copia per il COMUNE

RISERVATO AL COMUNE

Titolo abilitativo → Permesso di costruire DIA Edilizia pubblica (DPR 380/2001, art. 7)

N° del mese 20 anno Sezione di censimento

Data del ritiro del permesso di costruire. In caso di DIA indicare la data inizio validità → mese 20 anno

PROVINCIA (numero di codice ISTAT)
 COMUNE (numero di codice ISTAT)

1 RIFERIMENTI CATASTALI E TEMPI PREVISTI PER LA REALIZZAZIONE DELL'OPERA EDILIZIA

Dati catastali: Foglio Particella Sub

Data inizio lavori: mese 20 anno Durata prevista lavori: mese

UBICAZIONE: Via/Piazza N° Località

Se il permesso di costruire o la DIA o edilizia pubblica (DPR 380/2001, art. 7) riguarda più fabbricati o più ampliamenti, compilare un modello per ciascuno di essi, contrassegnando ogni modello con un numero progressivo da riportare qui di seguito.

Se nuovo fabbricato compilare questo riquadro, poi riprendere dal riquadro 4

2 NUOVO FABBRICATO NON RESIDENZIALE

	Superficie del fabbricato secondo la destinazione	Se il fabbricato prevede abitazioni indicare
2.1 Numero dei piani (compresi gli interrati) N°	2.4 Superficie per l'esercizio dell'attività m²	2.8 Numero abitazioni N°
2.2 Volume totale V/P m³	2.5 Superficie per servizi amministrativi m²	2.9 Numero stanze N°
2.3 Superficie totale del fabbricato m²	2.6 Superficie per altri usi (alloggi di custodia, abitazioni, mense aziendali, ecc.) m²	2.10 Numero dei vani accessori interni alle abitazioni (corridoi, ingressi, bagni, ecc.) N°
	2.7 Totale (2.4+2.5+2.6) m²	2.11 Superficie utile abitabile m²
	Il totale deve essere uguale al numero indicato al quesito 2.3	La superficie deve essere compresa nel quesito 2.6

3 AMPLIAMENTO DI VOLUME DI FABBRICATO NON RESIDENZIALE PREESISTENTE

	Superficie del solo ampliamento secondo la destinazione	Se l'ampliamento prevede nuove abitazioni indicare
3.1 Barare se l'ampliamento prevede sopraelevazione del fabbricato <input type="checkbox"/>	3.4 Superficie per l'esercizio dell'attività m²	3.8 Numero abitazioni N°
3.2 Volume totale dell'ampliamento m³	3.5 Superficie per servizi amministrativi m²	3.9 Numero stanze N°
3.3 Superficie totale dell'ampliamento m²	3.6 Superficie per altri usi (alloggi di custodia, abitazioni, mense aziendali, ecc.) m²	3.10 Numero dei vani accessori interni alle abitazioni (corridoi, ingressi, bagni, ecc.) N°
	3.7 Totale (3.4+3.5+3.6) m²	3.11 Superficie utile abitabile m²
	Il totale deve essere uguale al numero indicato al quesito 3.3	La superficie deve essere compresa nel quesito 3.6

4 DESTINAZIONE ECONOMICA PREVALENTE DEL FABBRICATO
In caso di ampliamento indicare la destinazione del fabbricato preesistente

Agricoltura, silvicoltura e pesca	1 <input type="checkbox"/>	Amministrazione pubblica e difesa	6 <input type="checkbox"/>
Industria, artigianato produttivo	2 <input type="checkbox"/>	Istruzione	7 <input type="checkbox"/>
Commercio, artigianato di servizio e/o artistico	3 <input type="checkbox"/>	Sanità	8 <input type="checkbox"/>
Trasporto	4 <input type="checkbox"/>	Attività artistiche, sportive, di intrattenimento e divertimento	9 <input type="checkbox"/>
Servizi di alloggio e ristorazione	5 <input type="checkbox"/>	Altra attività	10 <input type="checkbox"/>

5 TIPOLOGIA DEL FABBRICATO

Fabbricato per uffici	1 <input type="checkbox"/>
Capannone	2 <input type="checkbox"/>
Fabbricato connesso ad attività agricola	3 <input type="checkbox"/>
Centro commerciale, ipermercato, mercato coperto	4 <input type="checkbox"/>
Fabbricato per parcheggio coperto	5 <input type="checkbox"/>
Ospedale, clinica	6 <input type="checkbox"/>
Fabbricato aeroportuale, stazione ferroviaria, marittima, autotrasporto	7 <input type="checkbox"/>
Altra tipologia	8 <input type="checkbox"/>

6 TITOLARE DEL PERMESSO, DIA, O EDILIZIA PUBBLICA (DPR 380/2001, art. 7)

Persona fisica 1
 Impresa 2
 Cooperativa edilizia 3
 Ente pubblico 4
 Altro 5
specificare

7 EFFICIENZA ENERGETICA
(Solo per nuovo fabbricato)

7.1 Consumo energetico del fabbricato KWh / m² anno

7.2 Rapporto di forma del fabbricato S / V 0

7.3 Tipologia dell'impianto

Fotovoltaico	1 <input type="checkbox"/>
Solare termico	2 <input type="checkbox"/>
Pompe di calore	3 <input type="checkbox"/>
Caldaia a condensazione	4 <input type="checkbox"/>
Geotermico	5 <input type="checkbox"/>
Altro	6 <input type="checkbox"/>

specificare

8 EDILIZIA DERIVANTE DA "Piano casa"

Barare se edilizia derivante da:

Piano nazionale di edilizia abitativa (DL 112/2008 e delibera CIPE 8-5-2009) 1

Accordo Stato-Regioni del 1-4-2009 (ampliamento o demolizione/ricostruzione) 2

Mod. ISTAT/PDC/NRE - Edizione 01/2010

Il richiedente il titolo abilitativo (o persona delegata) _____ Visto dell'Ufficio Tecnico Comunale _____

TUTTI I DATI RICHIESTI DEVONO ESSERE INDICATI IN NUMERI INTERI. NON RIPORTARE MAI DATI CON LA VIRGOLA

Il modello di rilevazione ISTAT/PDC/NRE, destinato all'edilizia non residenziale, contiene un riquadro, il numero 2, con i quesiti sui nuovi fabbricati e uno sugli ampliamenti di fabbricati preesistenti (riquadro 3).

I successivi cinque riquadri sono di corredo informativo ai primi due. Sono relativi, in particolare alla destinazione economica del fabbricato o (agricoltura, industria, eccetera), alla tipologia (uffici, capannoni, centri commerciali, eccetera), alla figura del titolare del permesso di costruire (o della DIA e SCIA), all'efficienza energetica e all'eventuale collegamento della nuova opera ai provvedimenti del "Piano Casa".

Nel riquadro, relativo ai nuovi fabbricati, vengono chiesti il numero di piani, il volume, le superfici e, se previste abitazioni, le principali caratteristiche di queste. Nel riquadro per l'ampliamento, il modello prevede: il volume, la superficie e, se l'ampliamento prevede nuove abitazioni, le caratteristiche di queste in termini di superficie utile, di stanze e vani accessori.

NOTIZIE GENERALI:

Per **fabbricato** si intende qualsiasi costruzione coperta, isolata da vie o spazi vuoti oppure separata da altre costruzioni mediante muri maestri che si elevano, senza soluzione di continuità dalle fondamenta al tetto, che disponga di uno o più liberi accessi sulla via e possa avere una o più scale autonome.

Per **nuovo fabbricato** si intende il fabbricato costruito ex novo dalle fondamenta al tetto: sono da considerare nuovi fabbricati anche quelli interamente ricostruiti.

Per **ampliamento** si intende l'ulteriore costruzione, in senso orizzontale o verticale, di vani in un fabbricato già esistente.

Per **opera residenziale** si intende quel fabbricato o quella parte di esso destinato esclusivamente ad abitazione per famiglie.

Per **opera non residenziale** si intende quel fabbricato o quella parte di esso destinato esclusivamente o prevalentemente ad uso diverso da quello residenziale.

Per **opera ritirata** si fa riferimento all'effettivo inizio dei lavori accertati sulla base delle comunicazioni fatte dai concessionari.

Per **opera ultimata** si fa riferimento all'effettiva ultimazione dei lavori accertati sulla base delle comunicazioni fatte dai concessionari. In entrambi i casi tuttavia, la mancata segnalazione delle notizie è accertata direttamente dai competenti servizi comunali.

Per **volume v/p** (vuoto per pieno), si intende il volume totale dello spazio compreso tra le pareti esterne, il pavimento più basso e la copertura, misurato l'esterno.

Per **superficie utile abitabile** si intende la superficie di pavimento degli alloggi misurata al netto delle murature, pilastri, tramezzi, vani porte e nestre, eventuali scale interne, balconi.

Per **abitazione** (appartamento, alloggio) si intende un insieme di vani, o anche un solo vano utile, destinato ad uso abitativo, che disponga di un ingresso indipendente sulla strada o su un pianerottolo, cortile, terrazza, ecc.

Per **stanza** (vano utile) si intende il vano compreso nell'abitazione, che abbia luce ed aria dirette ed un'ampiezza sufficiente a contenere almeno un letto (camere da letto, sale da pranzo, studi, salotti, ecc.) nonché la cucina ed i vani ricavati dalle soffitte, quando abbiano i requisiti di cui sopra.

Per **vani accessori** si intendono i vani situati all'interno delle abitazioni e destinati ai servizi, ai disimpegni, ecc. (bagni, anticamera, corridoi, ecc.) nonché la cucina quando manchi di uno dei requisiti sopracitati per essere considerata stanza. Non sono pertanto compresi nel conteggio dei vani accessori i locali situati nel fabbricato e adibiti a cantine, soffitte, autorimesse singole o collettive, nonché le logge e i balconi.

TAV. E1 - CONSISTENZA PATRIMONIO ABITATIVO NEL COMUNE DI MODENA AI CENSIMENTI 1951/2011

CENSIMENTI	TOTALE ABITAZIONI		ABITAZIONI OCCUPATE				ABITAZIONI NON OCCUPATE		
	Valori Assoluti	N.indici 1951=10	Valori Assoluti	N.indici 1951=10	N. Medio stanze x abitaz.	N. Medio occupan. x stanza.	Valori Assoluti	N.indici 1951=10	INCID. % su Tot. Abitaz.
1951	26.803	100,00	26.058	100,00	3,5	1,2	745	100,00	2,8
1961	40.519	152,20	38.651	148,30	3,7	1,0	1.868	250,70	4,6
1971	54.549	203,50	51.109	196,10	3,9	0,9	3.440	461,70	6,3
1981	71.645	267,30	63.035	241,90	4,3	0,7	8.610	1.155,70	12,0
1991	76.211	284,30	68.608	263,30	4,3	0,6	7.603	1.020,50	10,0
2001	81.667	304,69	73.209	280,95	4,1	0,6	8.458	1.135,30	10,3
2011	94.055	350,91	76.816	294,79	3,5	0,7	17.239	2.313,96	18,3

Fonte: PATRIMONIO EDILIZIO, COMPONENTE DEMOGRAFICA DEL FABBISOGNO ABITATIVO - PROVINCIA MODENA

TAV. E2 - ABITAZIONI OCCUPATE PER TITOLO DI GODIMENTO, COMUNE MODENA CENSIMENTI 1951-2011

CENSIMENTI	PROPRIETA'		AFFITTO		ALTRO TITOLO		TOTALE ABITAZIONI	
	Valori Assoluti	N.indici 1951=100	Valori Assoluti	N.indici 1951=100	Valori Assoluti	N.indici 1951=100	Valori Assoluti	N.indici 1951=100
1951	3.753	100,00	19.238	100,00	3.067	100,00	26.058	100,00
1961	11.670	311,00	24.303	126,30	2.678	87,30	38.651	148,30
1971	20.656	550,40	28.216	146,70	2.237	72,90	51.109	196,10
1981	32.385	862,90	27.820	144,60	2.830	92,30	63.035	241,90
1991	41.846	1.115,00	22.610	117,50	4.152	135,40	68.608	263,30
2001	47.734	1271,89	20.209	105,05	5.266	171,70	73.209	280,95
2011	51.029	1.359,69	19.785	102,84	6.002	195,70	76.816	294,79

Graf. E2 - ABITAZIONI OCCUPATE PER TITOLO DI GODIMENTO NEL COMUNE DI MODENA AI CENSIMENTI 1951 - 2011

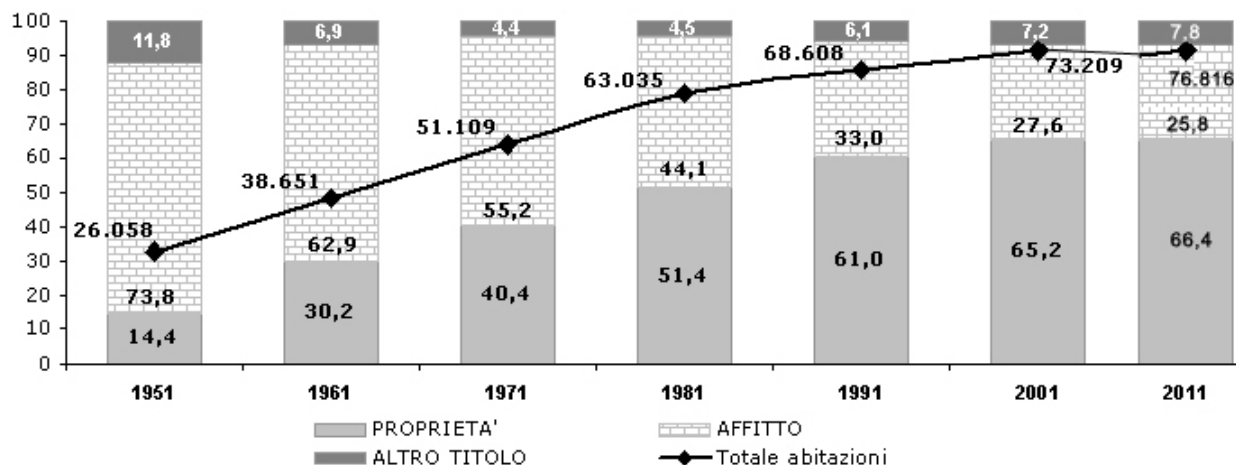

TAV. E3 - ABITAZIONI OCCUPATE, SUPERFICIE, STANZE, OCCUPANTI COMUNE DI MODENA, CENSIMENTI 1951/2011

CENSIMENTI	Numero	Superficie in Mq.	Stanze adibite prev. uso Abitaz.	Cucina	Stanze adibite prev. ad altro uso	Totale Stanze	Num. Famiglie	Num. Componenti	N. Medio occupanti per abitaz.
1951	26.058	(..)	(..)	(..)	882	92.097	(..)	107.347	4,10
1961	38.651	(..)	142.652	(..)	(..)	144.341	(..)	135.624	3,50
1971	51.109	4.195.250	198.682	(..)	(..)	200.139	54.241	167.318	3,30
1981	63.035	5.803.251	217.940	52.202	1.812	271.954	64.131	178.709	2,80
1991	68.608	6.535.696	237.188	57.900	2.582	297.670	69.451	174.717	2,50
2001	73.209	7.162.741	237.128	51.079	14.092	303.128	70.402	173.984	2,38
2011	76.816	7.822.297	213.611	54.927	2.707	271.245	79.932	176.974	2,3

Fonte - ISTAT - DATI COMUNALI AI CENSIMENTI

(..) = dato mancante

**TAV. E4 - SERVIZI INSTALLATI NELLE ABITAZIONI OCCUPATE AI CENSIMENTI 1951-2011
COMUNE DI MODENA**

CENSIMENTI	ACQUA POTABILE				GABINETTO			BAGNO
	Interna	Esterna	Pozzo o cisterna	TOTALE	Interno	Esterno	TOTALE	Vasca o doccia
1951	16.238	1.631	8.806	26.675	17.553	9.034	26.587	5.613
1961	27.839	1.242	9.529	38.610	32.109	6.451	38.560	21.892
1971	42.571	203	7.866	50.640	47.612	2.153	49.765	42.024
1981	58.626	259	4.039	62.924	62.240	749	62.989	61.021
1991	66.603	222	1.658	68.483	68.423	154	68.577	68.085
2001	71.906	134	1.554	73.594	73.145	-	73.145	73.060
2011	74.962	101	1.351	76.418	76.768	-	76.773	76.691

Fonte - ISTAT - DATI COMUNALI AI CENSIMENTI

**TAV. E4a - SERVIZI INSTALLATI NELLE ABITAZIONI OCCUPATE AI CENSIMENTI 1951/2011
COMUNE DI MODENA**

CENSIMENTI	RISCALDAMENTO		GAS		ELETTRICITA'		TOTALE
	Centrale impianto fisso	Autonomo apparecchi singoli	Da rete	Bombole	Illuminazione	Illuminazione e Altri usi	
1951	(..)	(..)	9.370		(..)	(..)	26.497
1961	11.832		12.944	15.030	23.162	15.358	38.520
1971	19.578	13.414	36.053	14.184	1.680	49.043	50.723
1981	51.576	11.396	(..)	(..)	(..)	(..)	63.003
1991	62.836	5.484	(..)	(..)	(..)	(..)	(..)
2001	27.300	48.926	(..)	(..)	(..)	(..)	(..)
2011	76.495		(..)	(..)	(..)	(..)	(..)

Fonte - ISTAT - DATI COMUNALI AI CENSIMENTI

(..) = dato non richiesto al Censimento

N.B. - Per il 1961 il dato sul riscaldamento, non e' differenziato tra fisso o singolo

TAV. E.5 - EDIFICI AD USO ABITATIVO PER EPOCA DI COSTRUZIONE - CENSIMENTO 2001

EPOCA COSTRUZIONE DELLE ABITAZIONI	TOTALE	
	Valori Assoluti	Compos. %
PRIMA DEL 1919	2.635	17,36
DAL 1919 AL 1945	1.698	11,19
DAL 1946 AL 1961	3.433	22,62
DAL 1962 AL 1971	3.846	25,34
DAL 1972 AL 1981	2.193	14,45
DAL 1982 AL 1991	727	4,79
DOPO IL 1991	644	4,24
T O T A L E	15.176	100,00

Fonte: patrimonio edilizio, componente demografica del fabbisogno abitativo
- Provincia di Modena

TAV. E. 6 - INSEDIAMENTI ABITATIVI: POPOLAZIONE, FAMIGLIE E ABITAZIONI NELLE LOCALITA' DEL COMUNE DI MODENA AL CENSIMENTO DEL 21.10.2001

FRAZIONI - NUCLEI ABITATI	Superfici e (Kmq.)	POPOL. Resid. Al 20/10/01	Densita' Residenti /Kmq.	FAMIGLIE			ABITAZIONI				
				TOTALE	di cui Uniper-sonali	N. Medio componenti	TOTALE	OCCU-PATE	NON OCCU-PATE	% Abit. Occup. su totale	Densit. Abitaz./ kmq.
FRAZIONI											
ALBARETO 0,4468		1.898	4.248	679	107	3	728	674	54	92,58	1.629
BAGGIOVARA (1)	1,1724	2.218	1.892	823	144	3	998	814	184	81,56	851
CHIESA NUOVA MARZAGLIA	0,1098	468	4.262	172	38	3	180	152	28	84,44	1.639
GANACETO 0,156		321	2.058	128	34	3	141	126	15	89,36	904
LESIGNANA 0,3241		836	2.579	314	56	3	341	311	30	91,2	1.052
MARZAGLIA 0,1991		363	1.823	148	32	3	176	148	28	84,09	884
PORTILE 0,3322		828	2.492	307	49	3	327	301	26	92,05	984
SAN DAMASO	0,9788	2.670	2.728	1.035	229	3	1.160	1.018	142	87,76	1.185
SAN DONNINO	0,3555	537	1.511	194	29	3	224	190	34	84,82	630
VILLANOVA 0,366		940	2.568	354	64	3	388	351	37	90,46	1.060
NUCLEI ABITATI											
ARQUARA 0,0119		26	2.185	6	.	4	8	6	2	75	672
BELLARIA (2)	0,0403	50	1.241	21	7	2	25	20	5	80	620
BUGIA 0,0248		65	2.621	31	9	2	33	27	6	81,82	1.331
CANTONE 0,039		60	1.538	19	1	3	27	19	8	70,37	692
CARTIERA 0,0093		18	1.935	8	1	2	13	8	5	61,54	1.398
CASA CAVAZZUTI	0,0148	25	1.689	8	.	3	10	8	2	80	676
CASA GAZZOTTI	0,0151	67	4.437	25	7	3	35	25	10	71,43	2.318
CASA NUOVA	0,0061	23	3.770	8	3	3	9	8	1	88,89	1.475
CASA PISA	0,0255	23	902	7	.	3	12	7	5	58,33	471
CASA RANGONI	0,02	38	1.900	16	5	2	17	16	1	94,12	850
CASA ZUCCOLI	0,0082	25	3.049	8	1	3	11	8	3	72,73	1.341
CASE CONVOGLIO	0,048	15	313	5	.	3	8	5	3	62,5	167
CASE NUOVE	0,0445	40	899	14	2	3	14	14	0	100	315
CASEFICIO PINI	0,0154	28	1.818	10	1	3	12	10	2	83,33	779
CHIESA S. M. MUGNANO (3)	0,0214	29	1.355	3	1	2	3	2	1	66,67	140
FILANDA 0,0149		31	2.081	10	.	3	11	10	1	90,91	738
FONDO PREVIDI	0,015	16	1.067	5	1	3	5	5	0	100	333
IL GHETTO	0,0052	18	3.462	6	1	3	6	6	0	100	1.154
LA BOTTEGA	0,1215	105	864	42	10	3	51	41	10	80,39	420
LA ROCCA	0,0317	94	2.965	39	10	2	42	39	3	92,86	1.325
LE CASETTE	0,0071	19	2.676	8	2	2	17	8	9	47,06	2.394
NAVICELLO 0,0929		121	1.302	36	5	3	41	35	6	85,37	441
PAGANINE 0,028		162	5.786	63	13	3	76	60	16	78,95	2.714
PEDRAZZA 0,0106		40	3.774	12	3	3	12	12	0	100	1.132
PONTE DELLA PERLINA	0,0402	25	622	7	.	4	11	7	4	63,64	274
VILLA IGEA	0,0795	74	931	31	10	2	34	30	4	88,24	428
VILLA MORANDA	0,0208	43	2.067	17	6	3	16	17	-1	106,25	769
VILLA PIGNATTI	0,0135	32	2.370	12	1	3	14	12	2	85,71	1.037
VILLA ROVINA	0,0322	32	994	9	.	3	11	8	3	72,73	342
NUCLEI ABITATI											
CA' FUSARA1 (4)	0,1544	28	181	9	2	3	12	9	3	75	78
CA' FUSARA2 (4)	0,2219	3	14	1	.	3	2	1	1	50	9
FORESE	136,3085	6.331	46	2.194	418	3	2.695	2.063	632	76,55	20
CENTRO URBANO - MO	41,509	156.717	3.775	67.918	20.607	2	79.711	66.578	13.133	83,52	1.920
COMUNE DI MODENA	183,492	175.502	956	74.762	21.909	2	87.667	73.209	14.458	83,51	478

- 1) Centro contiguo al centro Casinalbo del Comune di Formigine
- 2) Centro contiguo al centro Montale del Comune di Castelnuovo Rangone
- 3) Nucleo speciale. Chiesa
- 4) Area speciale. Isola amministrativa

TAV. E.7 - MODALITA' ABITATIVE: CARATTERISTICHE E TITOLO DI GODIMENTO DELLE ABITAZIONI OCCUPATE NELLE LOCALITA' DEL COMUNE DI MODENA AL CENSIMENTO 21.10.2001 -

FRAZIONI - NUCLEI ABITATI	CARATTERISTICHE ABITAZ.			TITOLO DI GODIMENTO DELLE ABITAZIONI OCCUPATE								
	TOTALE SUP. ABIT. OCCUP.	DIMEN. MEDIA ABITAZ. (mq.)	NUMERO STANZE ABITAZ. OCCUP.	VALORI ASSOLUTI				COMPOSIZIONE %				
				In proprieta'	In affitto	Ad altro titolo	TOTALE	In proprieta'	In affitto	Ad altro titolo	TOTALE	
FRAZIONI												
ALBARETO 67.537		100	2.403	473	148	53	674	70,18	21,96	7,86	100,00	
BAGGIOVARA (1)	94.263	116	3.018	628	143	43	814	77,15	17,57	5,28	100,00	
CHIESA NUOVA MARZAG	18.645	123	578	131	16	5	152	86,18	10,53	3,29	100,00	
GANACETO 13.058		104	466	92	19	15	126	73,02	15,08	11,90	100,00	
LESIGNANA 36.714		118	1.195	246	33	32	311	79,10	10,61	10,29	100,00	
MARZAGLIA 13.549		92	507	114	22	12	148	77,03	14,86	8,11	100,00	
PORTILE 38.646		128	1.267	237	34	30	301	78,74	11,30	9,97	100,00	
SAN DAMASO	106.416	105	3.665	757	187	74	1.018	74,36	18,37	7,27	100,00	
SAN DONNINO	20.939	110	729	120	48	22	190	63,16	25,26	11,58	100,00	
VILLANOVA 39.083		111	1.320	278	48	25	351	79,20	13,68	7,12	100,00	
NUCLEI ABITATI												
ARQUARA 1.090		182	29	6	.	.	6	100,00	.	.	100,00	
BELLARIA (2)	2.090	105	75	14	1	5	20	70,00	5,00	25,00	100,00	
BUGIA 2.107		78	72	22	5	.	27	81,48	18,52	.	100,00	
CANTONE 2.208		116	68	8	11	.	19	42,11	57,89	.	100,00	
CARTIERA 778		97	28	5	1	2	8	62,50	12,50	25,00	100,00	
CASA CAVAZZUTI	870	109	29	5	.	3	8	62,50	.	37,50	100,00	
CASA GAZZOTTI	1.915	77	76	9	13	3	25	36,00	52,00	12,00	100,00	
CASA NUOVA	782	98	36	7	1	.	8	87,50	12,50	.	100,00	
CASA PISA	853	122	29	6	1	.	7	85,71	14,29	.	100,00	
CASA RANGONI	1.592	100	50	15	.	1	16	93,75	.	6,25	100,00	
CASA ZUCCOLI	1.034	129	40	7	.	1	8	87,50	.	12,50	100,00	
CASE CONVOGLIO	668	134	25	3	.	2	5	60,00	.	40,00	100,00	
CASE NUOVE	1.427	102	59	10	4	.	14	71,43	28,57	.	100,00	
CASEIFICIO PINI	1.090	109	38	7	2	1	10	70,00	20,00	10,00	100,00	
CHIESA S.M. MUGNANO	275	138	8	1	1	.	2	50,00	50,00	.	100,00	
FILANDA 1.410		141	49	3	6	1	10	30,00	60,00	10,00	100,00	
FONDO PREVIDI	674	135	27	4	.	1	5	80,00	.	20,00	100,00	
IL GHETTO	577	96	25	3	3	.	6	50,00	50,00	.	100,00	
LA BOTTEGA	3.595	88	125	16	22	3	41	39,02	53,66	7,32	100,00	
LA ROCCA	3.755	96	141	38	1	.	39	97,44	2,56	.	100,00	
LE CASETTE	737	92	22	7	1	.	8	87,50	12,50	.	100,00	
NAVICELLO 3.427		98	123	18	13	4	35	51,43	37,14	11,43	100,00	
PAGANINE 5.806		97	210	44	9	7	60	73,33	15,00	11,67	100,00	
PEDRAZZA 1.415		118	46	10	1	1	12	83,33	8,33	8,33	100,00	
PONTE DELLA PERLINA	747	107	27	4	3	.	7	57,14	42,86	.	100,00	
VILLA IGEA	3.546	118	115	25	4	1	30	83,33	13,33	3,33	100,00	
VILLA MORANDA	1.835	108	62	9	6	2	17	52,94	35,29	11,76	100,00	
VILLA PIGNATTI	1.738	145	51	12	.	.	12	100,00	.	.	100,00	
VILLA ROVINA	1.115	139	31	7	1	.	8	87,50	12,50	.	100,00	
CASE SPARSE												
CA' FUSARA1 (4)	891	99	23	1	6	2	9	11,11	66,67	22,22	100,00	
CA' FUSARA2 (4)	100	100	4	.	.	1	1	.	.	100,00	100,00	
FORESE	272.414	132	8.946	1.288	361	414	2.063	62,43	17,50	20,07	100,00	
CENTRO URBANO MO COMUNE DI MODENA	6.391.330	96	225.747	43.044	19.034	4.500	66.578	64,65	28,59	6,76	100,00	
	7.162.741	98	251.584	47.734	20.209	5.266	73.209	65,20	27,60	7,19	100,00	

- 1) Centro contiguo al centro Casinalbo del Comune di Formigine
- 2) Centro contiguo al centro Montale del Comune di Castelnuovo Rangone
- 3) Nucleo speciale. Chiesa
- 4) Area speciale. Isola amministrativa

TAV. E.8 - VETUSTA' DELLE ABITAZIONI: EPOCA DI COSTRUZIONE E DI RISTRUTTURAZIONE DELLE ABITAZIONI NELLE LOCALITA' DEL COMUNE DI MODENA AL CENSIMENTO 21.10.2001 - DATI ASSOLUTI

FRAZIONI - NUCLEI ABITATI	TOTALE ABITAZIONI PER EPOCA DI COSTRUZIONE								Totale
	Prima del 1919	1919-1945	1946-1960	1961-1971	1972-1981	1982-1991	Dopo il 1991	Abitaz. ristr. dopo il 1991	
FRAZIONI									
ALBARETO	9	23	37	88	215	302	51	57	728
BAGGIOVARA	61	96	40	89	213	90	388	68	998
CHIESA NUOVA MARZAGLIA	7	.	15	20	70	42	11	5	180
GANACETO	15	2	19	33	38	18	14	11	141
LESIGNANA	23	7	28	68	187	25	.	33	341
MARZAGLIA	57	5	29	16	48	10	1	15	176
PORTILE	33	8	31	56	97	7	88	27	327
SAN DAMASO	126	40	146	168	180	380	87	104	1.160
SAN DONNINO	42	5	17	105	19	2	22	22	224
VILLANOVA	25	3	41	37	160	58	60	29	388
NUCLEI ABITATI									
ARQUARA	5	.	.	2	.	1	.	.	8
BELLARIA	16	8	5	25
BUGIA	.	4	29	6	33
CANTONE	21	2	2	3	27
CARTIERA	13	1	13
CASA CAVAZZUTI	9	.	.	1	10
CASA GAZZOTTI	9	22	.	1	2	.	.	1	35
CASA NUOVA	.	7	.	.	2	.	.	2	9
CASA PISA	1	4	.	2	.	.	.	2	12
CASA RANGONI	.	.	13	4	.	.	.	5	17
CASA ZUCCOLI	.	4	7	11
CASE CONVOGLIO	3	5	1	8
CASE NUOVE	.	1	13	4	14
CASEFICIO PINI	2	3	.	5	.	.	.	4	12
CHIESA S.M. MUGNANO	3	1	3
FILANDA	7	.	.	.	2	.	1	2	11
FONDO PREVIDI	.	1	3	1	.	.	.	1	5
IL GHETTO	.	.	6	1	6
LA BOTTEGA	16	12	18	.	.	2	.	6	51
LA ROCCA	5	6	16	5	1	9	.	4	42
LE CASETTE	.	15	.	.	2	.	.	2	17
NAVICELLO	7	17	17	11	41
PAGANINE	31	24	11	6	.	1	.	13	76
PEDRAZZA	.	6	1	5	.	.	.	3	12
PONTE DELLA PERLINA	1	4	2	2	11
VILLA IGEA	.	9	.	22	.	.	3	3	34
VILLA MORANDA	1	6	.	3	4	.	2	4	16
VILLA PIGNATTI	13	.	1	1	14
VILLA ROVINA	4	.	7	1	11
CASE SPARSE									
CA' FUSARA1	.	2	.	2	.	.	8	1	12
CA' FUSARA2	.	1	.	.	.	1	.	.	2
FORESE	1.253	490	315	221	160	68	67	512	2.695
CENTRO URBANO - MO	8.473	5.010	17.498	21.844	13.460	5.487	3.830	4.899	79.711
COMUNE DI MODENA	10.291	5.852	18.362	22.806	14.860	6.503	4.633	5.870	87.667

TAV. E8A - VETUSTA' DELLE ABITAZIONI: EPOCA DI COSTRUZIONE E DI RISTRUTTURAZIONE DELLE ABITAZIONI NELLE LOCALITA' DEL COMUNE DI MODENA AL CENSIMENTO 21.10.2001 - COMPOSIZIONE %

FRAZIONI - NUCLEI ABITATI	TOTALE ABITAZIONI PER EPOCA DI COSTRUZIONE							TOTALE
	Prima del 1919	1919-1945	1946-1960	1961-1971	1972-1981	1982-1991	Dopo il 1991	
FRAZIONI								
ALBARETO 1,20		3,20	5,10	12,10	29,70	41,70	7,00	100,00
BAGGIOVARA (1)	6,20	9,80	4,10	9,10	21,80	9,20	39,70	100,00
CHIESA N. MARZAGLIA	4,20	0,00	9,10	12,10	42,40	25,50	6,70	100,00
GANACETO 10,80		1,40	13,70	23,70	27,30	12,90	10,10	100,00
LESIGNANA 6,80		2,10	8,30	20,10	55,30	7,40	.	100,00
MARZAGLIA 34,30		3,00	17,50	9,60	28,90	6,00	0,60	100,00
PORTILE 10,30		2,50	9,70	17,50	30,30	2,20	27,50	100,00
SAN DAMASO	11,20	3,50	13,00	14,90	16,00	33,70	7,70	100,00
SAN DONNINO	19,80	2,40	8,00	49,50	9,00	0,90	10,40	100,00
VILLANOVA 6,50		0,80	10,70	9,60	41,70	15,10	15,60	100,00
NUCLEI ABITATI								
ARQUARA 62,50		.	.	25,00	.	12,50	.	100,00
BELLARIA (2) 66,70		33,30	100,00
BUGIA .		12,10	87,90	100,00
CANTONE 84,00		8,00	8,00	100,00
CARTIERA 100,00		100,00
CASA CAVAZZUTI	90,00	.	.	10,00	.	.	.	100,00
CASA GAZZOTTI	26,50	64,70	.	2,90	5,90	.	.	100,00
CASA NUOVA	.	77,80	.	.	22,20	.	.	100,00
CASA PISA	14,30	57,10	.	28,60	.	.	.	100,00
CASA RANGONI	.	.	76,50	23,50	.	.	.	100,00
CASA ZUCCOLI	.	36,40	63,60	100,00
CASE CONVOGLIO	37,50	62,50	100,00
CASE NUOVE	.	7,10	92,90	100,00
CASEIFICIO PINI	20,00	30,00	.	50,00	.	.	.	100,00
CHIESA S.M. MUGNANO (3)	100,00	100,00
FILANDA 70,00	20,00	.	10,00	100,00
FONDO PREVIDI	.	20,00	60,00	20,00	.	.	.	100,00
IL GHETTO	.	.	100,00	100,00
LA BOTTEGA	33,30	25,00	37,50	.	.	4,20	.	100,00
LA ROCCA	11,90	14,30	38,10	11,90	2,40	21,40	.	100,00
LE CASETTE	.	88,20	.	.	11,80	.	.	100,00
NAVICELLO 17,10	.	41,50	41,50	100,00
PAGANINE 42,50	.	32,90	15,10	8,20	.	1,40	.	100,00
PEDRAZZA .	.	50,00	8,30	41,70	.	.	.	100,00
PONTE DELLA PERLINA	11,10	44,40	22,20	22,20	.	.	.	100,00
VILLA IGEA	.	26,50	.	64,70	.	.	8,80	100,00
VILLA MORANDA	6,30	37,50	.	18,80	25,00	.	12,50	100,00
VILLA PIGNATTI	92,90	.	7,10	100,00
VILLA ROVINA	36,40	.	63,60	100,00
CASE SPARSE								
CA' FUSARA1 (4) .		16,67	.	16,67	.	.	66,67	100,00
CA' FUSARA2 (4) .		50,00	.	.	.	50,00	.	100,00
FORESE 48,70		19,00	12,20	8,60	6,20	2,60	2,60	100,00
CENTRO URBANO - MO	11,20	6,60	23,10	28,90	17,80	7,30	5,10	100,00
COMUNE DI MODENA	12,40	7,00	22,00	27,40	17,80	7,80	5,60	100,00

- 1) Centro contiguo al centro Casinalbo del Comune di Formigine
- 2) Centro contiguo al centro Montale del Comune di Castelnuovo Rangone
- 3) Nucleo speciale. Chiesa
- 4) Area speciale. Isola amministrativa

**TAV. E.9 - ABITAZIONI COSTRUITE, VARIAZIONE DELLE FAMIGLIE E DELLA POPOLAZIONE
NEGLI INTERVALLI CENSUARI COMUNE DI MODENA, ANNI 1993-2013**

Periodo	Abitazioni Costruite		Variazione delle famiglie	Variazione della popolazione
	n.	n. stanze medio		
(1)				
1951 - 1961	13.716	4,13	+ 11.503	+ 27.819
1961 - 1971	14.030	4,34	+ 10.897	+ 31.889
1971 - 1981	17.096	5,25	+ 10.619	+ 9.242
1981 - 1991	4.566	4,96	+ 5.536	- 3.450
(2)				
1993	363	4,67	- 1569 (*)	- 765 (*)
1994	395	4,50	+ 61	- 647
1995	430	4,36	+ 489	- 160
1996	579	4,41	+ 504	- 606
1997	550	4,37	+ 782	- 111
1998	344	4,65	+ 802	+ 472
1999	392	4,38	+ 832	+ 537
2000	694	3,96	+ 920	+ 943
2001	444	4,23	+ 1.073	+ 1.054
2002	325	4,68	+ 859	+ 298
2003	426	4,52	+ 974	+ 563
2004	423	4,51	+ 1.381	+ 1.236
2005	524	4,78	+ 783	+ 359
2006	641	4,14	+ 632	- 389
2007	691	4,26	+ 409	- 143
2008	625	4,30	+ 1.402	+ 1.870
2009	810	4,26	+ 752	+ 1.307
2010	754	4,11	+ 963	+ 1.549
2011	389	5,21	+ 816	+ 1.031
2012	108	4,69	+ 279	+ 346
2013	128	4,09	- 1.069	- 1.515

(*) Dati ricalcolati dopo operazioni censuarie e modifica del regolamento anagrafico.

(1) Fonte: Censimenti della popolazione.

(2) Fonte: Rilevazione statistica dell'attività edilizia - Concessioni di edificare. In questa tavola il conteggio è comprensivo anche delle abitazioni situate in fabbricati destinati prevalentemente ad uso non ABITATIVO (*Colonici, Industriali, Artigianali Ecc. ecc...*). In tutte le tavole che seguono, invece, i dati sulle abitazioni si riferiscono solamente a quelle situate in fabbricati ad uso residenziale.

GRAF. E.9 - ABITAZIONI COSTRUITE A MODENA - ANNI 1997-2013

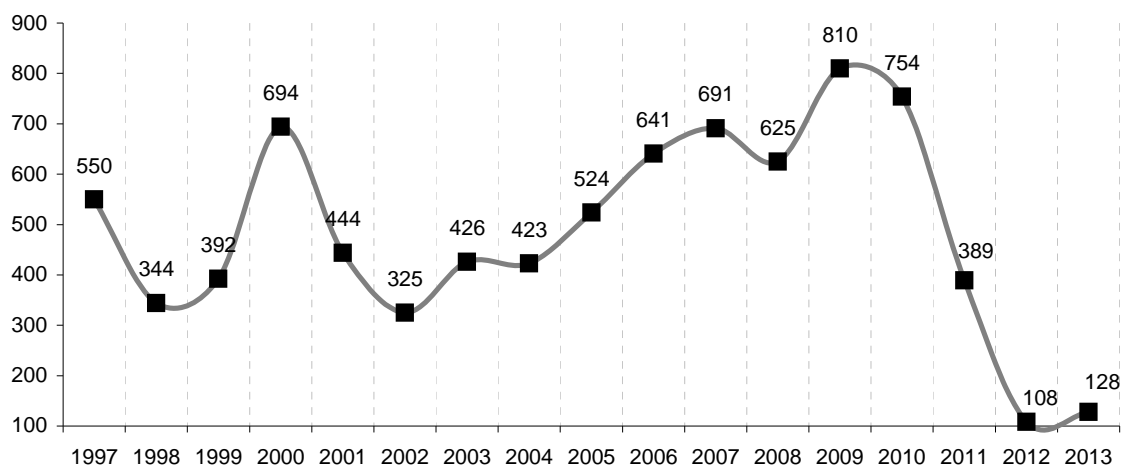

TAV. E.10 - ATTIVITA' EDILIZIA NEL COMUNE DI MODENA - ANNO 2013

Natura dell'opera	Opere ritirate dal concessionario					Opere ultimate				
	fabbricati		abitaz.	stanze	access.	fabbricati		abitaz.	stanze	access.
	n.	mc.				n.	mc.			
1) Residenziali										
Nuove costruzioni	12	48.223	95	367	330	24	80.534	127	516	544
Ampliamenti	16	3.688	2	12	7	11	1.882			1
Collettività	-	-	-	-	-	-	-	-	-	-
TOTALE	28	51.911	97	379	337	35	82.416	127	516	545
2) Non residenziali										
Nuove costruzioni	-	-	-	-	-	-	-	-	-	-
Ampliamenti	-	-	-	-	-	-	-	-	-	-
TOTALE	25	164.896	30	110	90	11	107.516	1	7	4

TAV. E.11 - NUMERI INDICI E VARIAZIONI PERCENTUALI DEL COSTO DI COSTRUZIONE DI UN FABBRICATO RESIDENZIALE - (Base 2010=100) INDICE GENERALE NAZIONALE

A n n i	2001	2002	2003	2004	2005	2006	2007	2008	2009	2010	2011	2012	2013
n. indici	76,1	79,1	81,5	84,9	88,2	90,7	94,0	97,6	98,5	100,0	103,0	105,4	106,1
var. perc.	2,3	3,9	3,0	4,2	3,9	2,8	3,6	3,8	0,9	1,5	3,0	2,3	0,7

Anno 2013	Gen.	Feb.	Mar.	Apr.	Mag.	Giu.	Lug.	Ago.	Set.	Ott.	Nov.	Dic.	Media
indice	105,9	106,2	106,0	105,9	106,3	106,1	106,1	106,2	106,3	106,0	106,0	105,9	106,1
% mese	+0,3	+0,3	-0,2	-0,1	+0,4	-0,2	+0,0	+0,1	+0,1	-0,3	+0,0	-0,1	-
% anno	+1,0	+1,0	+0,8	+0,4	+0,7	+0,6	+0,7	+0,9	+0,7	+0,3	+0,4	+0,3	+0,7

L'indice del costo di costruzione di un fabbricato residenziale misura la variazione nel tempo dei costi dell'edilizia residenziale, riferiti ad una specifica tipologia di manufatto e, in particolare, dei costi diretti attribuibili alla realizzazione dell'opera. Sono esclusi i costi del suolo, di progettazione nonché il margine di profitto dell'impresa edilizia.

Aggiornato ad una nuova struttura di ponderazione (base 2010=100), l'indice del costo di costruzione risulta coerente con quanto richiesto dal Regolamento europeo sulle statistiche economiche congiunturali n. 1158/2005. Contestualmente l'indagine ha subito una profonda revisione dell'impianto metodologico, il nuovo progetto di fabbricato residenziale prevede, tra le specifiche di costruzione, la zona altimetrica, sismica e climatica. Tipologia del fabbricato e classe energetica, sono classificate come media.

I riferimenti alla struttura e costi

Il nuovo progetto di fabbricato residenziale, il quale costituisce il riferimento per definire la struttura dei costi e quindi il sistema di ponderazione dell'indicatore, sono il risultato della collaborazione con l'Università degli studi di Cassino e del Lazio meridionale. La struttura di calcolo dell'indice utilizzata, include tre componenti di costo (gruppi): manodopera, materiali trasporti e noli.

Caratteristiche tecnico-costruttive	Progetto per la Base 2005	Progetto per la Base 2010
Strutture	Cemento armato	Cemento armato
Distribuzione altimetrica dei piani	N. 4 piani fuori terra più un piano interrato	N. 4 piani fuori terra più un piano interrato
Tipologia edilizia	Residenziale media	Residenziale media
Unità ad uso abitativo	N.11 complete di zone comuni	N. 9 complete di zone comuni
Unità ad uso non abitativo	N. 9 cantine, n. 1 locale di sgombero, n.1 garage collettivo coperto, n. 5 box auto	N. 6 cantine, n. 1 locale contatori, n. 4 posti auto al coperto (garage semi-interrati), n. 5 posti auto all'aperto con tettoia.
Solai	Cemento armato precompresso	Cemento armato precompresso
Scale	Soletta piena in cemento armato	Soletta piena in cemento armato
Copertura	A due falde	A due falde a capanna
Tamponamenti esterni	Doppia parete in laterizio	Doppia parete in laterizio
Divisori interni	Mono-strato in laterizio a spessore semplice	Mono-strato in laterizio a spessore semplice
Divisori fra unità abitative	Doppia parete in laterizio	Doppia parete in laterizio
Vano ascensore	Muro in cemento armato	Muro in cemento armato
Rampa di accesso al piano interrato	Soletta piena in cemento armato	Soletta piena in cemento armato
Riscaldamento	Autonomo per ogni unità abitativa	Autonomo per ogni unità abitativa
Fondazioni	—	Travi rovesce
Vespaio	—	Tipologia a camera d'aria con elementi prefabbricati tipo iglù
Volume complessivo (m³)		4390,73
Superficie lorda complessiva (m²)		1408,81
Volume netto del piano tipo (m³)		—
Superficie lorda per ogni unità abitativa (m²)		128,07
		208,84

TAV. E.12 - ATTIVITA' EDILIZIA RESIDENZIALE NEL COMUNE DI MODENA - ANNO 2013

Opere residenziali	Abitazioni	Stanze	Superf. utile abit. (mq.)	Volume mc.	Numero medio stanze
RITIRATE	97	379	8.604	51.911	3,91
ULTIMATE	127	516	11.579	82.416	4,06

GRAF. E.12 - ATTIVITA' EDILIZIA RESIDENZIALE NEL COMUNE DI MODENA, VOLUME E SUPERFICIE DELLE OPERE - ANNO 2013

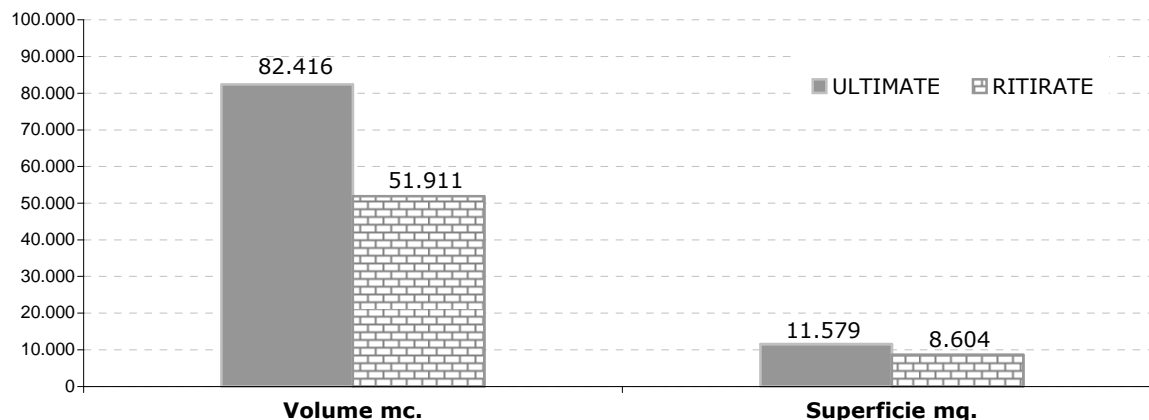

TAV. E.13 - ABITAZIONI RITIRATE E ULTIMATE PER NUMERO STANZE - COMUNE DI MODENA ANNO 2013

Abitazioni		Composte di:							totale
		1 stanza	2 stanze	3 stanze	4 stanze	5 stanze	5 e oltre	no ripar.*	
RITIRATE	Ass.	-	8	37	19	29	4	12	97
	%	-	8,25	38,14	19,59	29,90	4,12	-	100,00
ULTIMATE	Ass.	-	9	32	37	38	11	-	127
	%	-	7,09	25,20	29,13	29,92	8,66	-	100,00

*no ripar. : numero delle sole stanze di abitazioni in ampliamento

TAV. E.14 - ABITAZIONI RITIRATE E ULTIMATE PER CLASSE DI SUP. UTILE, COMUNE DI MODENA - ANNO 2013

Abitazioni		Classe di superficie					Totale
		fino a 45 mq.	da 46 a 75 mq.	da 76 a 110 mq.	oltre 110 mq.	no ripar.*	
RITIRATE	ass.	-	39	37	21	12	97
	%	-	40,21	38,14	21,65	-	100,00
ULTIMATE	ass.	4	25	74	24	-	127
	%	3,15	19,69	58,27	18,89	-	100,00

*no ripar. : numero delle sole abitazioni in ampliamento

TAV. E.15 - NOTIZIE SULLE ABITAZIONI RITIRATE DAL CONCESSIONARIO E ULTIME PER CIRCOSCRIZIONI, COMUNE DI MODENA - ANNO 2013

- Ritirate dal Concessionario -

CIRCOSCRIZIONI	ABITAZIONI		Stanze	Superf. Abit. Mq.	Sup.Acc Esterni	Volume Mc.	n. medio Stanze	Superf. Med. Mq.	Sup. Attiv. (*)
	Ass.	%							
1- Centro storico San Cataldo	-	-	-	-	-	-	-	-	-
2- S.Lazzaro, Modena Est Crocetta	3	3,09	15	370	326	3.301	5,00	123,33	-
3- Buon Pastore S.Agnese San Damaso	56	57,73	217	4.616	2.128	26.042	3,88	82,43	348
4- San Faustino San Giuliano Madonnina- 4Vile	38	39,18	147	3.618	3.725	22.568	3,88	95,20	57
T o t a l e	97	100,00	379	8.604	6.179	51.911	3,91	88,70	405

- Ultime -

CIRCOSCRIZIONI	ABITAZIONI		Stanze	Superf. Abit. Mq.	Sup.Acc Esterni	Volume Mc.	n. medio Stanze	Superf. Med. Mq.	Sup. Attiv. (*)
	Ass.	%							
1- Centro storico San Cataldo	-	-	-	-	21	100	-	-	-
2- S.Lazzaro, Modena Est Crocetta	33	25,98	134	2.636	2.886	18.991	4,06	79,88	-
3- Buon Pastore S.Agnese San Damaso	53	41,74	235	5.271	3.041	36.760	4,43	99,45	727
4- San Faustino San Giuliano Madonnina- 4Vile	41	32,28	147	3.672	3.022	26.565	3,58	89,56	-
T o t a l e	127	100,00	516	11.579	8.970	82.416	4,06	91,17	727

(*) Per SUPERF. ATTIVITA' sengono intese tutte le superfici all' interno di opere definite residenziali (per prevalenza nell' uso del fabbricato) nelle quali vengono svolte attivita' turistiche, commerciali, direzionali.

TAV. E.16 - OPERE RITIRATE E ABITAZIONI PER TITOLARE DEL PERMESSO, COMUNE DI MODENA - ANNO 2013

Abitazioni	Titolare del permesso					t o t a l e
	1- Pers. fisica	2- Impresa	3 -Coop Edilizia	4 - Ente Pubbl.	5 - Altro	
Assolute	27	18	24	-	28	97
%	27,84	18,56	24,74	-	28,86	100,00

GRAF. E16 - OPERE RITIRATE, ABITAZIONI PER TITOLARE DEL PERMESSO - ANNO 2013

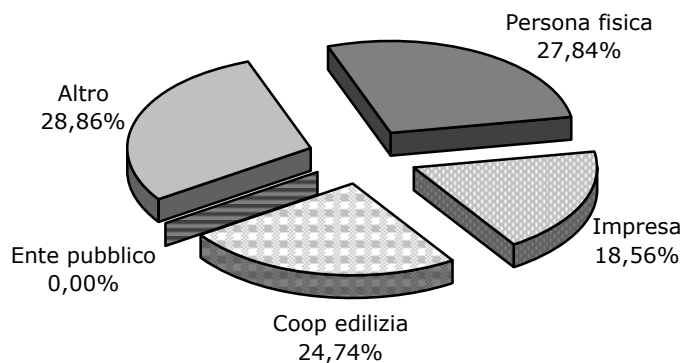

TAV. E.17 - ATTIVITA' EDILIZIA NON RESIDENZIALE NEL COMUNE DI MODENA - ANNO 2013

- Opere ritirate dal concessionario

Settore attività economica (*)	Dati assoluti						Dati percentuali					
	n.	Superficie lorda (mq.)				Volume (Mc.)	n.	Superficie lorda (mq.)				Vol. (Mc.)
		Attiv. Econ.	Sup. Amm.	Altra sup.	Sup. Totale			Attiv. Econ.	Sup. Amm.	Altra sup.	Sup. Tot.	
Agricoltura	2	1.152	-	-	1.152	7.764	8,00	3,20	-	-	2,66	4,71
Ind. e artigianato	7	19.775	2.940	-	22.715	93.590	28,00	54,86	99,29	-	52,40	56,75
Commer. - P. Esercizi	3	783	-	-	783	2.847	12,00	2,17	-	-	1,81	1,73
Attiv. ricreative	1	272	-	-	272	905	4,00	0,75	-	-	0,63	0,55
Servizi	-	-	-	-	-	-	-	-	-	-	-	-
Tot. Att. Economiche	13	21.982	-	-	24.922	105.106	52,00	60,98	-	-	57,49	63,74
Altre Attività	12	14.066	21	4.343	18.430	59.790	48,00	39,02	0,71	100,00	42,51	36,26
Totale	25	36.048	-	4.343	43.352	164.896	100,00	100,00	100,00	100,00	100,00	100,00

- Opere ultimate

Settore attività economica (*)	Dati assoluti						Dati percentuali					
	n.	Superficie lorda (mq.)				Volume (Mc.)	n.	Superficie lorda (mq.)				Vol. (Mc.)
		Attiv. Econ.	Sup. Amm.	Altra sup.	Sup. Totale			Attiv. Econ.	Sup. Amm.	Altra sup.	Sup. Tot.	
Agricoltura	3	1.379	-	396	1.775	11.093	27,27	9,46	-	100,00	11,86	10,32
Ind. e artigianato	3	9.012	-	-	9.012	70.132	27,27	61,84	-	-	60,20	65,22
Commer. - P. Esercizi	1	17	-	-	17	58	9,09	0,12	-	-	0,11	0,05
Attiv. ricreative	1	272	-	-	272	905	9,09	1,87	-	-	1,82	0,84
Servizi	-	-	-	-	-	-	-	-	-	-	-	-
Tot. Att. Economiche	8	10.680	-	396	11.076	82.188	72,72	73,29	-	100,00	73,99	76,44
Altre Attività	3	3.894	-	-	3.894	25.328	27,28	26,71	-	-	26,01	23,56
Totale	11	14.574	-	396	14.970	107.516	100,00	100,00	100,00	100,00	100,00	100,00

(*) Il settore di attività economica è stato attribuito in base alla destinazione prevalente del fabbricato.

I SERVIZI comprendono:

- 1) i trasporti e le comunicazioni
- 2) il credito e le assicurazioni

Le ALTRE ATTIVITA' comprendono:

- 1) gli edifici pubblici
- 2) gli edifici scolastici
- 3) i fabbricati destinati a servizi sanitari, difesa, sportivi, ricreativi ecc..

IL COMMERCIO comprende:

- 1) Commercio e Pubblici esercizi
- 2) Servizi di alloggio e ristorazione

Le ATTIVITA' RICREATIVE comprendono:

- 1) Attività artistiche e sportive
- 2) Intrattenimento e divertimento

- La superficie, indicata al lordo delle tramezzature e delle tamponature esterne, comprende:

- 1) la superficie per l'esercizio dell'attività
- 2) la superficie per servizi amministrativi
- 1) la superficie per altri usi (abitazioni, mense aziendali, ecc.).

- Per volume si intende lo spazio compreso tra le pareti esterne, il pavimento più basso e la copertura, misurato all'esterno.

TAV. E.18 - OPERE NON RESIDENZIALI RITIRATE E ULTIME PER SUPERFICIE LORDA, CIRCOSCRIZIONI E SETTORI DI ATTIVITA' ECONOMICA COMUNE DI MODENA - ANNO 2013

- Opere ritirate dal concessionario

Circoscrizioni		Settore di attività economica						totale
		Agric.	Ind. Art.	Commer.	Ricreat.	Servizi	Alt. Att.	
1- Centro Storico, S. Cataldo	Ass. %	-	-	197 1,61	-	-	12.065 98,39	12.262 100,00
2- S. Lazzaro, Modena Est Crocetta	Ass. %	-	18.935 73,33	586 2,27	-	-	6.299 24,40	25.820 100,00
3- Buon Pastore, S. Agnese S. Damaso	Ass. %	1.152 35,22	1.847 56,46	-	272 8,32	-	-	3.271 100,00
4- S. Faustino, 4 Ville, S. Giuliano, Madonnina	Ass. %	-	1.933 96,70	-	-	-	66 3,30	1.999 100,00
Totale	Ass. %	1.152 2,66	22.715 52,40	783 1,81	272 0,63	0 0,00	18.430 42,51	43.352 100,00

- Opere ultimate

Circoscrizioni		Settore di attività economica						totale
		Agric.	Ind. Art.	Commer.	Ricreat.	Servizi	Alt. Att.	
1- Centro Storico, S. Cataldo	Ass. %	-	-	-	-	-	-	-
2- S. Lazzaro, Modena Est Crocetta	Ass. %	-	-	-	-	-	3.853 100,00	3.853 100,00
3- Buon Pastore, S. Agnese S. Damaso	Ass. %	1.065 79,66	-	-	272 20,34	-	-	1.337 100,00
4- S. Faustino, 4 Ville, S. Giuliano, Madonnina	Ass. %	710 7,26	9.012 92,15	17 0,17	-	-	41 0,42	9.780 100,00
Totale	Ass. %	1.775 11,86	9.012 60,20	17 0,11	272 1,82	-	3.894 26,01	14.970 100,00

GRAF. E.18 - OPERE NON RESIDENZIALI RITIRATE ED ULTIME SUDDIVISE PER CIRCOSCRIZIONI, SUPERF. LORDA - ANNO 2013

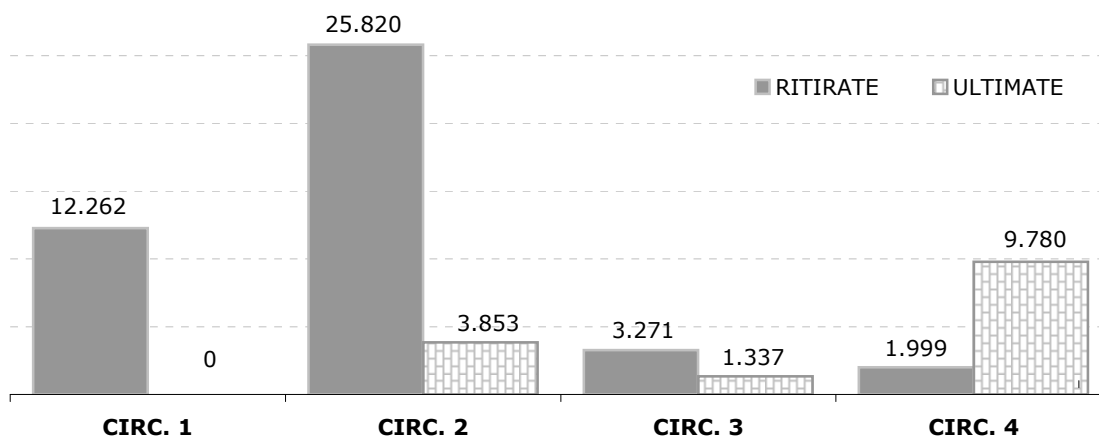

TAV. E.19 - ELENCO DOMANDE PRESENTATE PER TIPO PRATICA E MESE - ANNO 2013

Tipo di conc./aut.	Gen	Feb	Mar	Apr	Mag	Giu	Lug	Ago	Set	Ott	Nov	Dic	tot.	% sul totale
Op. eseguite o in corso (1)	12	7	6	6	11	11	17	8	13	11	9	17	128	4,13
Rich. Provvedimenti (2)	13	15	22	21	18	29	28	19	25	53	38	67	348	11,22
Comunicazioni (3)	135	170	217	227	279	235	234	135	173	214	167	161	2347	75,69
Richiesta pareri (4)	2	1	1	4	2	2	1	2	1	1	2	3	22	0,71
Sanatorie Minori (5)	13	23	30	21	30	18	26	11	24	20	21	19	256	8,26
TOTALE	175	216	276	279	340	295	306	175	236	299	237	267	3101	100,00

TAV. E. 19a - ELENCO DOMANDE NOTIFICATE PER TIPO DI PRATICA E MESE - ANNO 2013

Tipo di conc./aut.	Gen.	Feb	Mar	Apr	Mag	Giu	Lug	Ago	Set	Ott	Nov	Dic	tot.	% sul totale
Op. eseguite o in corso (1)	8	2	12	3	6	6	1	6	5	6	12	4	71	26,10
Rich. Provvedimenti (2)	20	10	19	19	17	16	10	7	10	14	21	18	181	66,54
Comunic. Inizio lavori (3)	-	-	-	1	-	-	-	-	-	1	-	-	2	0,74
Rich. Pareri (4)	2	2	1	2	-	1	2	3	1	-	2	2	18	6,62
TOTALE	30	14	32	25	23	23	13	16	16	21	35	24	272	100,00

TAV. E. 19b - ELENCO DOMANDE RITIRATE PER TIPO DI PRATICA E MESE - ANNO 2013

Tipo di conc./aut.	Gen	Feb	Mar	Apr	Mag	Giu	Lug	Ago	Set	Ott	Nov	Dic	tot.	% sul totale
Op. eseguite o in corso (1)	4	2	-	1	1	3	3	2	3	1	-	3	23	9,20
Rich. Provvedimenti (2)	22	18	24	28	27	18	15	7	7	13	11	18	208	83,2
Rich. Pareri (4)	1	-	3	2	-	1	3	3	2	-	2	2	19	7,60
TOTALE	27	20	27	31	28	22	21	12	12	14	13	23	250	100,00

Note:

(1) "ACCERTAMENTO DI CONFORMITA'" opere eseguite o in corso di esecuzione, comprendono i codici pratiche:

- 'SS' SCIA in sanatoria
- 'PS' permesso di costruire in sanatoria .
- 'ST' SCIA tardiva

(2) "RICHIESTA PROVVEDIMENTI" richieste finalizzate all'esecuzione di opere edilizie e relative conformità, comprendono codici pratiche:

- PC - permesso di costruire
- AG - conformità edilizia e agibilità

(3) "COMUNICAZIONI" riguardano comunicazioni di inizio lavori e denuncia inizio attivita', comprendono i codici pratiche:

- 'EL' Edilizia libera: bagni, opere interne, manu. Ordinarie e straord.
- 'EQ' Edilizia libera asseverata.
- 'SC' Segnalazione certificata di inizio attivita'.
- 'SU' Segnalazione SCIA urgente.
- 'PA' Procedura abitativa semplificata.

(4) "RICHIESTE PARERI" comprendono i codici pratiche:

- 'VP' Valutazione Preventiva
- 'OC' Opere Comunali.
- 'OP' Opere Pubbliche art. 81.

(5) "SANATORIE" (opere realizzate da oltre dieci anni in assenza di titolo abilitativo):

- 'SM' sanatorie minori (art. 34.6 del R.U.E.)

VARIE



**ANNUARIO
STATISTICO
2013**

POPOLAZIONE RESIDENTE NEL COMUNE DI MODENA - AL 31/12/2013

**TAV. F.1 - I PRIMI 50 COGNOMI DEI
RESIDENTI A MODENA**

Cognomi dei residenti	N°
FERRARI	1.713
BARBIERI	948
MALAGOLI	652
VACCARI	615
ROSSI	591
LUGLI	490
BARALDI	475
RIGHI	462
MARTINELLI	459
BORGHI	452
MONTORSI	442
MONTANARI	440
LUPPI	421
SALA	399
VENTURELLI	369
CORRADINI	351
MORSELLI	349
GOZZI	342
REGGIANI	341
GOLDONI	339
PICCININI	332
MESSORI	327
GARUTI	318
NERI	316
GUERZONI	314
FRANCHINI	313
VECCHI	312
ANSALONI	311
MORANDI	306
CAVANI	290
BELLEI	287
MALAVASI	283
CUOGHI	282
BORSARI	281
ASCARI	280
MANTOVANI	280
CAVAZZUTI	279
RINALDI	277
ESPOSITO	275
VANDELLI	270
GALLI	267
RONCAGLIA	267
RUSSO	265
BERGAMINI	263
PANINI	262
LODI	259
GAVIOLI	258
FONTANA	246
SILVESTRI	246
MANFREDINI	243

**TAV. F. 2 - I PRIMI 50 NOMI DEI
RESIDENTI A MODENA**

Nomi residenti maschi	N°
ANDREA	2.267
MARCO	2.115
FRANCESCO	2.014
ALESSANDRO	1.845
GIUSEPPE	1.782
LUCA	1.595
GIOVANNI	1.558
ROBERTO	1.487
PAOLO	1.444
ANTONIO	1.409
STEFANO	1.368
MATTEO	1.269
DAVIDE	1.106
FRANCO	1.063
MASSIMO	1.031
GIORGIO	1.030
CLAUDIO	1.000
ALBERTO	890
LUIGI	847
MAURIZIO	836
MARIO	829
ENRICO	824
FABIO	810
RICCARDO	805
LORENZO	795
MAURO	794
CARLO	774
FEDERICO	755
DANIELE	747
SIMONE	708
GABRIELE	693
VINCENZO	669
LUCIANO	655
PIETRO	608
MICHELE	597
FILIPPO	577
SALVATORE	576
GIACOMO	542
SERGIO	483
FABRIZIO	481
NICOLA	480
MARCELLO	471
ANGELO	452
MATTIA	450
GIANNI	446
TOMMASO	408
GIANCARLO	406
DOMENICO	392
GIULIANO	375
GIANLUCA	372

Nomi residenti femmine	N°
MARIA	2.169
ANNA	1.850
FRANCESCA	1.510
GIULIA	1.347
PAOLA	1.343
ELENA	1.206
CHIARA	1.159
LAURA	1.122
SARA	972
SILVIA	961
ANNA MARIA	858
DANIELA	841
ELISA	832
PATRIZIA	818
GIOVANNA	807
FRANCA	796
LUCIA	765
CARLA	719
VALENTINA	694
ANGELA	687
CRISTINA	686
MONICA	672
ROBERTA	642
BARBARA	632
ALESSANDRA	629
FEDERICA	629
MARTINA	605
STEFANIA	599
SIMONA	567
GIUSEPPINA	563
CLAUDIA	559
ANTONELLA	558
ALICE	552
SILVANA	539
ALESSIA	529
ELISABETTA	510
GABRIELLA	497
LUCIANA	496
MARISA	496
ROSA	491
LUISA	483
RITA	474
ROSANNA	455
SOFIA	421
GIULIANA	400
MARTA	398
CATERINA	396
ELEONORA	380
GIORGIA	379
CECILIA	371

TAV. F. 3 - NOMI DEI NATI NEL 2013 RESIDENTI A MODENA
(attribuiti ad almeno 3 persone)

Nate nel 2013 residenti	N°
SOFIA	31
GIULIA	26
MARTINA	22
CHIARA	17
ALICE	15
ARIANNA	15
AURORA	14
EMMA	13
MATILDE	13
SARA	13
BIANCA	12
BEATRICE	11
GAIA	11
VIOLA	11
REBECCA	10
ANNA	9
CECILIA	8
GINEVRA	8
NICOLE	8
FRANCESCA	7
VITTORIA	7
ALESSIA	6
ASIA	6
LUCIA	6
MELISSA	6
NOEMI	6
CATERINA	5
ELISABETTA	5
GIORGIA	5
GRETA	5
MALAK	5
MIA	5
MIRIAM	5
AYA	4
BENEDETTA	4
CARLOTTA	4
FATIMA	4
GIADA	4
LAURA	4
LUDOVICA	4
MARIA	4
STELLA	4
ADELE	3
AMBRA	3
ANITA	3
AZZURRA	3
CAROLINA	3
ELENA	3
FEDERICA	3
HIBA	3

Nati nel 2013 residenti	N°
ALESSANDRO	39
FRANCESCO	30
MATTEO	28
LORENZO	22
TOMMASO	22
ANDREA	20
LUCA	16
DAVIDE	14
MATTIA	14
GABRIELE	13
LEONARDO	13
EDOARDO	12
RICCARDO	12
PIETRO	11
FEDERICO	10
GIACOMO	10
DIEGO	9
ANTONIO	8
CHRISTIAN	8
EMANUELE	8
MARCO	8
NICOLO'	8
SAMUELE	8
FILIPPO	7
SIMONE	7
THOMAS	7
GIORGIO	6
GIOVANNI	6
RAYAN	6
ADAM	5
ALESSIO	5
ELIA	5
ERIK	4
GIOELE	4
MICHELE	4
MOHAMED	4
NICCOLO'	4
OMAR	4
YAHYA	4
AMIR	3
CARLO	3
DARIO	3
ENRICO	3
GABRIEL	3
LUDOVICO	3
LUIGI	3
MARTIN	3
NATHAN	3
NIZAR	3
PAOLO	3

TAV. G. 1 - TEMPERATURE MINIME E MASSIME A MODENA - DAL 1960 AL 2013

ANNO	TEMP. MEDIA ANNUA	TEMPERATURA ASSOLUTA ANNUA			
		minima	data	massima	data
1960	13,0	-12,4	19/01/1960	31,6	20/06/1960
1961	14,3	-8,1	22/01/1961	34,3	10/08/1961
1962	13,0	-5,0	24/12/1962	35,3	15/08/1962
1963	12,8	-12,3	01/02/1963	32,6	03/08/1963
1964	13,1	-11,6	06/01/1964	34,3	02/08/1964
1965	12,6	-8,4	25/11/1965	34,2	26/06/1965
1966	13,6	-12,1	20/01/1966	34,1	14/08/1966
1967	13,8	-9,6	12/01/1967	35,0	23/07/1967
1968	13,5	-7,3	11/01/1968	37,3	11/07/1968
1969	13,2	-7,5	09/12/1969	34,0	18/07/1969
1970	13,5	-5,2	21/12/1970	32,9	28/06/1970
1971	13,7	-7,5	04/01/1971	34,0	12/07/1971
1972	13,3	-3,2	27/01/1972	33,0	09/07/1972
1973	13,5	-4,8	04/12/1973	33,5	06/07/1973
1974	13,9	-1,8	23/12/1974	35,0	17/08/1974
1975	14,0	-4,0	23/12/1975	33,2	15/07/1975
1976	13,6	-5,2	30/12/1976	34,0	17/07/1976
1977	13,9	-4,2	05/12/1977	32,7	12/07/1977
1978	13,3	-3,5	07/12/1978	32,2	18/07/1978
1979	13,2	-8,9	08/01/1979	32,0	08/08/1979
1980	12,9	-9,0	14/01/1980	35,1	03/08/1980
1981	12,7	-6,3	28/01/1981	33,0	16/06/1981
1982	13,6	-4,0	31/12/1982	33,8	26/06/1982
1983	13,9	-4,3	13/01/1983	38,5	29/07/1983
1984	12,8	-3,8	16/02/1984	34,0	12/07/1984
1985	13,5	-15,5	11/01/1985	35,4	29/07/1985
1986	13,7	-4,6	09/02/1986	33,8	12/08/1986
1987	13,6	-6,2	13/01/1987	35,3	25/07/1987
1988	14,4	-2,7	24/11/1988	35,7	24/07/1988
1989	13,1	-6,3	05/01/1989	32,5	31/07/1989
1990	13,6	-6,9	05/01/1990	33,2	01/07/1990
1991	12,9	-9,8	07/02/1991	34,0	13/07/1991
1992	13,4	-4,8	29/12/1992	33,5	08/08/1992
1993	13,5	-4,6	02/01/1993	33,8	05/08/1993
1994	14,7	-4,2	17/02/1994	36,3	10/08/1994
1995	13,7	-2,8	09/01/1995	34,5	27/07/1995
1996	13,8	-5,6	29/12/1996	33,3	02/08/1996
1997	15,2	-1,9	01/01/1997	32,8	15/08/1997
1998	15,1	-4,0	26/12/1998	36,0	10/08/1998
1999	15,0	-3,1	31/01/1999	35,1	08/08/1999
2000	15,6	-5,1	24/12/2000	34,7	19/08/2000
2001	15,1	-3,4	18/12/2001	34,4	15/07/2001
2002	15,2	-6,4	18/01/2002	35,7	23/06/2002
2003	15,5	-3,8	13/01/2003	37,9	06/08/2003
2004	14,8	-4,0	26/01/2004	34,7	22/07/2004
2005	14,3	-5,0	02/03/2005	36,3	29/06/2005
2006	15,2	-4,1	19/01/2006	36,3	22/07/2006
2007	15,9	-2,7	30/01/2007	35,8	20/07/2007
2008	15,6	-1,0	24/12/2008	34,8	04/08/2008
2009	15,6	-8,6	21/12/2009	36,7	17/07/2009
2010	14,2	-5,1	17/12/2010	35,4	17/07/2010
2011	15,8	-2,2	03/02/2011	37,4	26/08/2011
2012	15,6	-7,0	06/02/2012	37,3	22/08/2012
2013	15,1	-0,9	30/01/2013	38,2	28/07/2013

Fonte: Università di Modena - Osservatorio Geofisico del DIF UNIMORE

TAV. G. 2 - PRECIPITAZIONI IDRICHE A MODENA - DAL 1960 AL 2013

ANNO	FREQUENZA (IN GG)	QUANTITA' (IN MM)	MAX GIORNALIERA (IN MM)	DATA
1960	160,0	854,7	45,1	19/04/1960
1961	102,0	532,5	36,7	24/04/1961
1962	106,0	622,6	59,4	01/11/1962
1963	133,0	731,5	49,0	08/09/1963
1964	117,0	893,4	49,4	14/10/1964
1965	111,0	700,0	37,3	09/04/1965
1966	114,0	701,5	68,6	04/11/1966
1967	84,0	455,8	53,3	27/12/1967
1968	113,0	740,5	50,2	16/11/1968
1969	111,0	704,3	42,8	16/08/1969
1970	104,0	541,9	28,4	09/06/1970
1971	88,0	504,0	35,6	28/11/1971
1972	112,0	911,1	78,1	15/09/1972
1973	81,0	664,2	45,9	25/09/1973
1974	103,0	464,4	25,7	27/08/1974
1975	102,0	603,8	33,7	12/10/1975
1976	122,0	628,7	43,2	16/02/1976
1977	95,0	599,8	50,4	28/08/1977
1978	106,0	597,6	35,8	02/10/1978
1979	100,0	462,3	42,8	19/08/1979
1980	113,0	537,8	37,0	04/11/1980
1981	79,0	457,5	42,0	03/09/1981
1982	89,0	600,3	34,0	09/11/1982
1983	71,0	354,6	32,0	29/03/1983
1984	95,0	739,6	53,0	09/08/1984
1985	84,0	459,6	26,6	29/10/1985
1986	84,0	572,6	40,4	14/07/1986
1987	101,0	572,4	43,0	25/08/1987
1988	78,0	451,8	51,4	25/06/1988
1989	99,0	708,6	64,8	28/08/1989
1990	105,0	808,9	165,4	05/10/1990
1991	105,0	818,0	50,8	12/10/1991
1992	117,0	720,6	61,3	08/12/1992
1993	115,0	592,1	38,7	25/03/1993
1994	108,0	719,3	53,5	12/06/1994
1995	112,0	712,0	44,6	23/06/1995
1996	127,0	829,4	57,8	08/10/1996
1997	86,0	427,2	23,3	01/06/1997
1998	90,0	521,0	42,7	17/08/1998
1999	116,0	857,7	57,2	21/10/1999
2000	137,0	620,3	47,5	08/07/2000
2001	110,0	702,1	49,7	21/05/2001
2002	126,0	916,7	58,5	26/08/2002
2003	103,0	578,3	49,8	03/04/2003
2004	119,0	761,4	45,6	31/10/2004
2005	116,0	882,5	99,6	28/08/2005
2006	91,0	408,3	27,2	30/05/2006
2007	99,0	635,3	84,7	30/10/2007
2008	121,0	788,8	57,7	19/05/2008
2009	125,0	681,9	44,1	04/12/2009
2010	129,0	921,0	73,8	05/08/2010
2011	87,0	389,7	33,8	26/10/2011
2012	100,0	435,0	46,5	11/11/2012
2013	130,0	689,0	41,6	23/11/2013

Fonte: Università di Modena - Osservatorio Geofisico del DIEF UNIMORE

TAV. G. 3 - PRECIPITAZIONI NEVOSE A MODENA - DAL 1960 AL 2013

ANNO	FREQUENZA (IN GG)	QUANTITA' (IN CM)	MAX GIORNALIERA (IN CM)	DATA
1960	10	64	18	15/01/1960
1961	8	27	14	24/12/1961
1962	8	27	8	29/12/1962
1963	16	134	35	16/12/1963
1964	4	14	5	06/03/1964
1965	3	28	22	23/11/1965
1966	10	35	7	15/01/1966
1967	4	18	8	11/12/1967
1968	7	25	7	01/01/1968
1969	10	62	20	05/02/1969
1970	6	37	13	22/12/1970
1971	9	30	7	25/11/1971
1972	5	28	10	28/01/1972
1973	1	4	4	01/01/1973
1974	1	9	9	02/03/1974
1975	-	-	-	01/01/1975
1976	10	36	11	09/03/1976
1977	4	23	16	26/11/1977
1978	3	22	10	19/12/1978
1979	6	35	9	02/01/1979
1980	10	45	9	06/01/1980
1981	5	18	12	13/01/1981
1982	2	5	4	27/01/1982
1983	4	20	15	16/12/1983
1984	9	40	12	03/03/1984
1985	12	67	15	09/01/1985
1986	10	61	18	01/03/1986
1987	5	46	19	14/01/1987
1988	2	10	8	21/11/1988
1989	-	-	-	-
1990	5	17	9	27/03/1990
1991	8	64	15	18/04/1991
1992	5	20	7	20/01/1992
1993	5	11	6	26/12/1993
1994	1	7	7	01/01/1994
1995	5	28	20	13/12/1995
1996	8	17	4	05/01/1996
1997	3	24	15	01/01/1997
1998	1	4	4	24/03/1998
1999	4	46	25	21/11/1999
2000	2	8	5	23/01/2000
2001	3	14	10	13/12/2001
2002	2	10	8	15/01/2002
2003	6	16	8	09/01/2003
2004	13	93	40	28/02/2004
2005	13	73	20	21/02/2005
2006	5	16	6	26/01/2006
2007	-	-	-	-
2008	3	15	5	(*)
2009	8	41	16	19/12/2009
2010	13	104	28	31/01/2010
2011	3	11	8	30/01/2011
2012	13	90	24	01/02/2012
2013	10	87	25	11/02/2013

(*): max neve identico, 5 cm. il 03/01, 28/11 e 28/12

Fonte: Università di Modena - Osservatorio Geofisico del DIEF UNIMORE

TAV. H. 1 - INDICATORI RICETTIVITA' ALBERGHIERA - ALBERGHI 1-5 STELLE E RESIDENZE TURISTICO ALBERGHIERE - COMUNE DI MODENA - SERIE STORICA ANNI 2002-2012

ANNO	N. ESERCIZI	N. POSTI LETTO	N. CAMERE	N. BAGNI	GG. LETTO DISPONIBILI	MOVIMENTO TURISTI						*IND. UTIL. LORDO
						Arrivi			Presenze			
						italiani	stranieri	totale	italiani	stranieri	totale	
2002	36	3.210	1.735	1.744	1.080.929	165.244	80.859	246.103	321.019	157.599	478.618	44,3
2003	37	3.262	1.759	1.739	1.093.251	156.457	74.445	230.902	329.450	161.598	491.048	44,9
2004	38	3.257	1.750	1.742	1.090.980	151.158	71.947	223.105	290.408	151.885	442.293	40,5
2005	39	3.319	1.750	1.767	1.187.838	146.818	68.577	215.395	269.308	165.727	435.035	36,6
2006	39	3.319	1.789	1.838	1.187.838	143.551	72.275	215.826	265.393	172.404	437.797	36,9
2007	38	3.440	1.818	1.800	1.228.588	139.664	68.378	208.042	164.194	235.654	399.848	32,5
2008	38	3.440	1.818	1.800	1.227.010	138.892	63.545	202.437	248.860	157.495	406.355	33,1
2009	40	3.465	1.842	1.826	1.264.725	138.420	67.693	206.113	256.044	136.625	392.669	31,0
2010	40	3.598	1.907	1.887	1.242.799	146.809	73.864	220.673	255.847	137.913	393.760	31,7
2011	38	3.509	1.789	1.761	1.059.950	151.506	77.059	228.565	249.959	141.356	391.315	36,9
2012	38	3.771	1.925	1.896	1.258.362	135.451	66.658	202.109	272.255	132.336	404.591	32,2

* indice di utilizzo lordo (calcolato in questo modo: totale presenze*100/giornate letto-disponibili)
 Fonte: Provincia di Modena - Servizio Attività turistiche

GRAF. H.1 - MOVIMENTO TURISTI: ARRIVI NEL COMUNE DI MODENA, ANNI 2002-2012

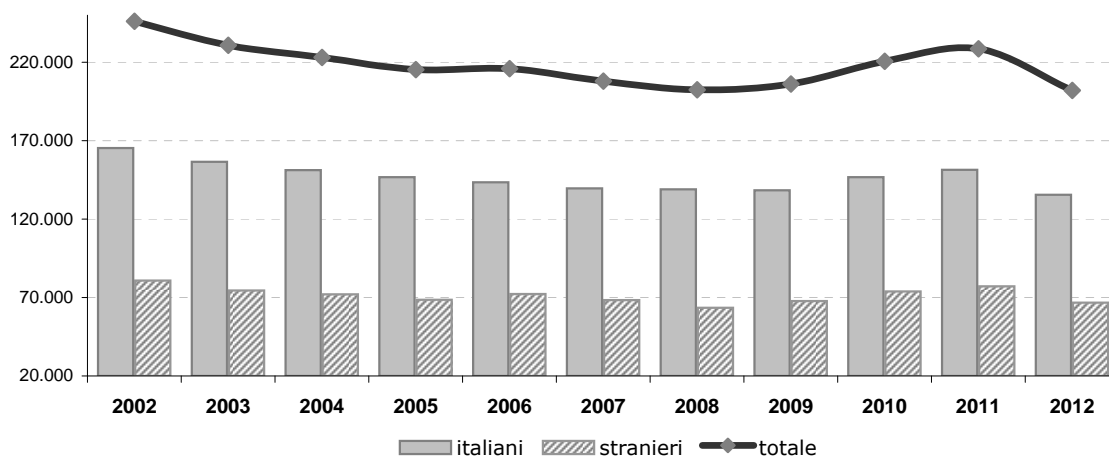

GRAF. H.1a - MOVIMENTO TURISTI: PRESENZE NEL COMUNE DI MODENA, ANNI 2002-2012

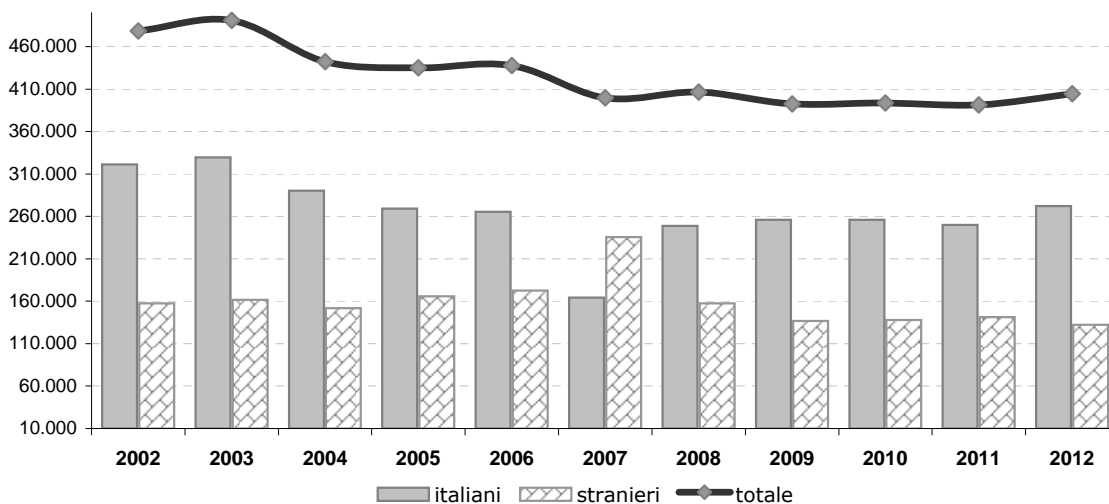

TAV. H. 2 - INDICATORI ESERCIZI COMPLEMENTARI (*) - COMUNE DI MODENA - ANNI 2002-2012

ANNO	N. ESERCIZI	N. POSTI LETTO	N. CAMERE	N. BAGNI	GG. LETTO DISPONIBILI	MOVIMENTO TURISTI						* *IND. UTILIZZ LORDO
						Arrivi			Presenze			
						italiani	stranieri	totale	italiani	stranieri	totale	
2002	33	553	223	5	144.959	4.756	12.036	16.792	27.251	26.453	53.704	37,0
2003	47	597	249	13	158.704	5.779	7.996	13.775	29.338	17.939	47.277	29,8
2004	54	630	291	20	136.157	6.722	7.688	14.410	32.831	20.190	53.021	38,9
2005	59	706	313	22	* 266.440	8.410	7.789	16.199	36.030	19.777	55.807	20,9
2006	59	748	320	190	* 283.036	9.163	9.123	18.286	41.797	23.758	65.555	22,8
2007	58	814	343	240	* 295.480	10.530	10.259	20.789	32.140	22.140	54.280	18,4
2008	52	801	334	229	* 287.619	6.490	6.405	12.895	35.181	14.534	49.715	19,9
2009	61	876	391	274	* 319.740	9.227	8.843	18.070	41.197	22.509	63.706	20,0
2010	64	899	400	283	323.300	8.021	7.774	15.795	43.320	19.401	62.721	19,4
2011	74	943	464	316	341.921	10.484	8.725	19.209	57.078	22.198	79.276	23,2
2012	73	948	461	317	333.950	9.853	6.324	16.177	54.920	16.742	71.662	21,5

(*) dall'anno 2005 gli esercizi complementari sono stati considerati "aperti tutti i giorni dell'anno"

(**) Indice di utilizzo lordo (calcolato in questo modo: totale presenze*100/giornate letto - disponibili)

GRAF. H. 2 - RICETTIVITA' ALBERGHIERA: INDICATORI ESERCIZI COMPLEMENTARI (*) - COMUNE DI MODENA - ANNI 2002-2012

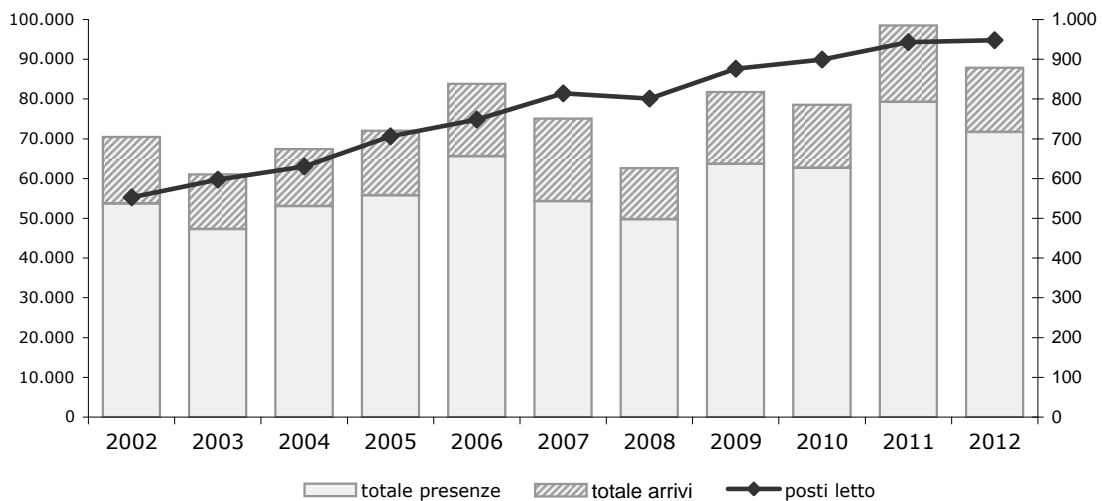

TAV. I. 1 - NIDO D'INFANZIA NEL COMUNE DI MODENA - ANNI 2009 - 2013

ANNO SCOLASTICO	TIPOLOGIA DI NIDO				TOTALE	
	comunale		convenzionato		n. sezioni	n. alunni
	n. sezioni	n. alunni	n. sezioni	n. alunni		
2009/2010	57	998	58	778	115	1.776
2010/2011	55	974	57	857	112	1.831
2011/2012	55	965	57	857	112	1.831
2012/2013	54	963	57	826	111	1.789
2013/2014	54	921	58	833	112	1.754

Fonte: Comune di Modena - Settore Istruzione

TAV. I. 2 - SCUOLA D' INFANZIA NEL COMUNE DI MODENA - ANNI 2009 - 2013

ANNO SCOLASTICO	TIPOLOGIA DI SCUOLA										TOTALE	
	comunale		statale		convenzionata		Fondaz. Cresciamo		privata		n. sezioni	n. alunni
	n. sezioni	n. alunni	n. sezioni	n. alunni	n. sezioni	n. alunni	n. sezioni	n. alunni	n. sezioni	n. alunni		
2009/2010	69	1.693	35	858	19	467	-	-	71	1.748	194	4.766
2010/2011	69	1.721	35	867	19	471	-	-	73	1.788	196	4.847
2011/2012	69	1.740	35	877	19	470	-	-	74	1.815	197	4.902
2012/2013	56	1.409	35	878	20	474	13	322	73	1.808	197	4.891
2013/2014	54	1.348	35	879	19	475	16	395	74	1.749	198	4.846

Fonte: Comune di Modena - Settore Istruzione

TAV. I. 3 - SCUOLA PRIMARIA NEL COMUNE DI MODENA - ANNI 2009 - 2013

ANNO SCOLASTICO	TIPOLOGIA DI SCUOLA				TOTALE	
	statale		paritaria		n. classi	n. alunni
	n. classi	n. alunni	n. classi	n. alunni		
2009/2010	306	6.961	61	1.202	367	8.163
2010/2011	308	7.042	61	1.269	369	8.311
2011/2012	307	7.103	56	1.217	363	8.320
2012/2013	307	7.183	55	1.224	362	8.407
2013/2014	312	7.265	55	1.217	367	8.482

Fonte: Comune di Modena - Settore Istruzione

**TAV. I. 4 - SCUOLA PRIMARIA STATALE - NUMERO DI CLASSI E ALUNNI PER CIRCOLO
COMUNE DI MODENA - ANNI SCOLASTICI 2009 - 2013**

ALUNNI

ANNO SCOLASTICO	CIRCOLO								TOTALE
	1°	3°	6°	7°	8°	9°	10°	11°	
2009/2010	1.029	839	694	1.065	1.024	776	772	762	6.961
2010/2011	1.067	878	660	1.030	1.034	769	812	792	7.042
2011/2012	1.052	899	656	1.028	1.104	750	817	797	7.103
2012/2013	1.072	929	687	1.017	1.076	790	834	778	7.183
2013/2014	1.092	963	714	1.000	1.110	781	856	749	7.265

CLASSI

ANNO SCOLASTICO	CIRCOLO								TOTALE
	1°	3°	6°	7°	8°	9°	10°	11°	
2009/2010	43	40	33	43	44	35	34	34	306
2010/2011	44	40	31	43	45	35	35	35	308
2011/2012	44	41	30	42	46	35	35	34	307
2012/2013	44	41	30	42	46	35	35	34	307
2013/2014	46	42	30	42	47	35	36	34	312

Fonte: Comune di Modena - Settore Istruzione

TAV. I. 5 - SCUOLA SECONDARIA DI I° GRADO - TIPOLOGIA, NUMERO DI CLASSI E ALUNNI - COMUNE DI MODENA - ANNI SCOLASTICI 2009-2013

ANNO SCOLASTICO	TIPOLOGIA DI SCUOLA MEDIA INFERIORE				TOTALE	
	statale		paritaria		n. classi	n. alunni
	n. classi	n. alunni	n. classi	n. alunni		
2009/2010	187	4.398	20	503	207	4.901
2010/2011	190	4.420	19	469	209	4.889
2011/2012	191	4.580	19	494	210	5.074
2012/2013	192	4.728	19	448	211	5.176
2013/2014	194	4.752	19	466	213	5.218

Fonte: Comune di Modena - Settore Istruzione

TAV. I. 6 - SCUOLA SECONDARIA DI II° GRADO - TIPOLOGIA, NUMERO DI CLASSI E ALUNNI - COMUNE DI MODENA - ANNI SCOLASTICI 2009-2013

ANNO SCOLASTICO	TIPOLOGIA DI SCUOLA MEDIA SUPERIORE				TOTALE	
	statale		paritaria		n. classi	n. alunni
	n. classi	n. alunni	n. classi	n. alunni		
2009/2010	551	12.846	30	561	581	13.407
2010/2011	563	13.038	30	557	593	13.595
2011/2012	576	13.320	30	531	606	13.851
2012/2013	583	13.541	30	512	613	14.053
2013/2014	572	13.353	25	432	597	13.785

Fonte: Comune di Modena - Settore Istruzione

TAV. I. 7 - TOTALE ALUNNI E CLASSI E NUMERO MEDIO ALUNNI PER CLASSE PER ORDINE E GRADO DI SCUOLA - COMUNE DI MODENA - ANNO SCOLASTICO 2013/2014

ORDINE E GRADO DI SCUOLA	N. ALUNNI TOTALE	N. CLASSI TOTALE	MEDIA ALUNNI PER CLASSE
NIDO D'INFANZIA COMUNALE	833	58	14,4
NIDO D'INFANZIA CONVENZIONATO	921	54	17,1
SCUOLA D'INFANZIA COMUNALE	1.348	54	25,0
SCUOLA D'INFANZIA FONDAZ. CRESCIAMO	395	16	24,7
SCUOLA D'INFANZIA STATALE	879	35	25,1
SCUOLA D'INFANZIA CONVENZIONATA	475	19	25,0
SCUOLA D'INFANZIA PRIVATA	1.749	74	23,6
SCUOLA PRIMARIA STATALE	7.265	312	23,3
SCUOLA PRIMARIA PARITARIA	1.217	55	22,1
SCUOLA SECONDARIA DI I GRADO STATALE	4.752	194	24,5
SCUOLA SECONDARIA DI I GRADO PARITARIA	466	19	24,5
SCUOLA SECONDARIA DI II GRADO STATALE	13.353	572	23,3
SCUOLA SECONDARIA DI II GRADO PARITARIA	432	25	17,3

Fonte: Comune di Modena - Settore Istruzione

**TAV. I. 8 - NIDI D'INFANZIA COMUNALI - NUMERO DI SEZIONI E ALUNNI PER ANNO DI NASCITA
COMUNE DI MODENA - ANNO SCOLASTICO 2013/2014**

NIDO D'INFANZIA	N. SEZIONI	ANNO DI NASCITA			TOTALE
		2013	2012	2011	
G. AMENDOLA	3	10	18	16	44
G. AMENDOLA P. T.	1		18	2	20
BARCHETTA	2	10		22	32
BARCHETTA P. T.	1		18		18
BIANCONIGLIO	1		6	6	12
CAPPELLAIO MATTO	1		10	10	20
CIPI'	3	10	18	22	50
CIVIDALE	3		37	22	59
CIVIDALE P. T.					
EDISON	3	10	13	16	39
S. FORGHIERI	2		12	15	27
S. FORGHIERI P. T.			7	7	14
GAMBERO	3	15	18	21	54
GIARDINO	3		32	16	48
GIARDINO P. T.			2	2	4
B. MARCELLO	3	10	18	22	50
B. MARCELLO P.T.	1	5	12		17
MO. MO. P. T.	1		9	10	19
PARCO XXII APRILE	3	10	20	20	50
PARCO XXII APRILE P.T.				2	2
S. PELLICO	3	15	18	22	55
S. PELLICO P. T.	1		5	6	11
PIAZZA	4	10	26	16	52
PIAZZA P. T.		5	5	5	15
SAGITTARIO	3	10	16	20	46
SAGITTARIO P. T.			2	2	4
J. TODI	2		16	16	32
J. TODI P. T.	1		2	18	20
R. TRIVA	2		12	15	27
R. TRIVA P. T.			6	6	12
VACIGLIO	3	8	13	22	43
VACIGLIO P. T.	1	2	5	18	25
TOTALE	54	130	394	397	921

N.B. P.T. = Tempo parziale (Part Time)

Fonte: Comune di Modena - Settore Istruzione

**GRAF. I. 8 NIDI DI INFANZIA COMUNALI - % ALUNNI PER ANNO DI
NASCITA - COMUNE DI MODENA - ANNI SCOLASTICI 2011-2013**

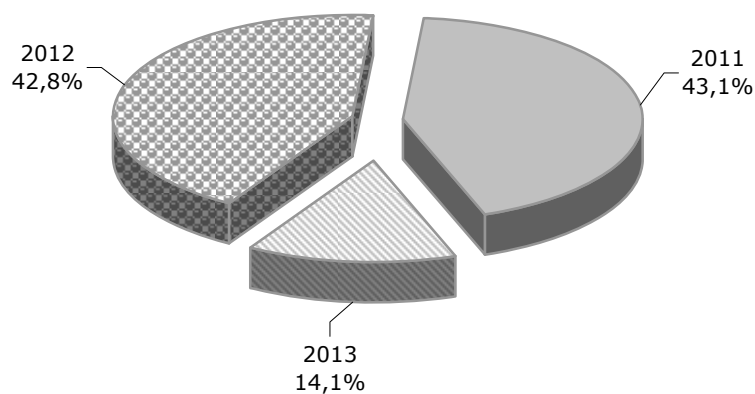

TAV. I. 9 - NIDI D'INFANZIA CONVENZIONATI - NUMERO DI SEZIONI E ALUNNI PER ANNO DI NASCITA - COMUNE DI MODENA - ANNO SCOLASTICO 2013/2014

NIDO D' INFANZIA	N. SEZIONI	ANNO DI NASCITA			TOTALE
		2013	2012	2011	
ALBERO P.T.	1		5	5	10
ALBERO P.T. POM. (**)				2	2
D. ALIGHIERI	2		10	10	20
ARCOBALENO	2		16	19	35
ARCOBALENO P.T.			2	8	10
BPER	3		2	4	6
LA CAROVANA 1	1		4	8	12
LA CAROVANA 1 P.T.			2	6	8
LA CAROVANA 2	2		7	6	13
LA CAROVANA 2 P.T.			5	5	10
CITTADELLA	3		20	25	45
CITTADELLA P.T.					0
CITTADELLA P.T. POM. (**)			2	3	5
DON L. MILANI	1			13	13
DON L. MILANI P.T.				3	3
L. FAMIGLI	3	10	17	18	45
L. FAMIGLI P.T.			4	7	11
LA FAVOLA	2		13	14	27
LA FAVOLA P.T.				2	2
LA FAVOLA P.T. POM. (**)			1	2	3
LE FATE	1		7	11	18
LE FATE P.T. (**)			1	1	2
LE FATE P.T. POM. (**)			1	2	3
E. GIOVANARDI	1		7	8	15
E. GIOVANARDI P.T.			4	4	8
IL GIRASOLE	2		12	16	28
IL GIRASOLE P.T.				1	1
IL GIRASOLE P.T. POM. (**)			3	2	5
IL GIRASOLE 2	2		10	11	21
IL GIRASOLE 2 P.T.			1		1
IL GRILLO PARLANTE	1		8		8
IL GRILLO PARLANTE P.T. POM.				1	1
LUDUS	2		14	13	27
LUDUS P.T.				1	1
LUDUS P.T. POM. (**)			1	1	2
S. MADDALENA DI CANOSSA T.P.	1		1	1	2
S. MADDALENA DI CANOSSA P. T.				3	3
MADONNA PELLEGRINA	1		7	7	14
MAMITÙ	2		13	13	26
MAMITÙ P.T.	2			2	2
MELOGRANO	2		14	16	30
MELOGRANO P.T.			2	4	6
MONDO GIOCONDO	2		10	16	26
MONDO GIOCONDO P.T.			2	1	3
LE NUVOLE	1		7	8	15
LE NUVOLE P.T.	1		4	6	10
LE NUVOLE P.T. POM. (**)			2	5	7
PANTERA AZZURRA	1		4	3	7
PAPAVERI E PAPAVERE (UNICREDIT)	1		9	9	18
PAPAVERI E PAPAVERE (UNICREDIT P. T.)			2	2	4
PIAZZA LIBERAZIONE	1		20	10	30
PIAZZA LIBERAZIONE P.T.	1			10	10
IL PICCOLO PRINCIPE	1		6	6	12
IL PICCOLO PRINCIPE P.T. (**)				2	2
IL PICCOLO PRINCIPE P.T. POM. (**)			2	2	4
LA PIMPA	1		10	8	18
LA PIMPA P.T.				2	2
POZZO	2		13	7	20
POZZO P.T.			4	8	12
PRONTO NIDO	2		20	25	45
PRONTO NIDO P.T.			1		1
PRONTO NIDO P.T. POM. (**)			2	3	5
G. RAISINI	1		7	9	16
G. RAISINI P.T.	1		6	6	12
SAN GIOVANNI BATTISTA	1			6	6
STELLA	2		3	4	7
STELLA P.T.					0
TROTTOLA	1		9	11	20
TROTTOLA P.T.				1	1
LA ZUCCA	1		8	7	15
LA ZUCCA P.T. (**)				1	1
TOTALE	58	10	367	456	833

* P.T. = Part Time (Tempo Parziale)

(**) solo totale - suddivisione per anno di nascita non disponibile.

Fonte: Comune di Modena - Settore Istruzione

TAV. I. 10a - SCUOLE D' INFANZIA COMUNALI - NUMERO DI SEZIONI E ALUNNI PER ANNO DI NASCITA - COMUNE DI MODENA - ANNO SCOLASTICO 2013/2014

SCUOLA D' INFANZIA	N. SEZIONI	ANNO DI NASCITA			TOTALE
		2010	2009	2008	
A. ANDERLINI	3	26	26	26	78
BARCHETTA	3	25	26	26	77
G. CIMABUE	3	26	26	26	78
C. COSTA	3	23	24	23	70
DON G. MINZONI	4	46	26	26	98
S. FORGHIERI	4	50	26	26	102
G. MARCONI	3	25	26	26	77
MODENA EST	3	25	26	26	77
SALICETO PANARO	2	22	21	-	43
SAN DAMASO	3	26	22	26	74
SAN PANCRAZIO	3	24	23	21	68
SAN REMO	3	25	25	25	75
A. SIMONAZZI	3	25	26	25	76
F. TAMBURINI	3	26	25	26	77
G. TONIOLO	3	25	26	25	76
VILLAGGIO GIARDINO	5	47	52	26	125
VILLAGGIO ZETA	3	25	26	26	77
TOTALI	54	491	452	405	1.348

Fonte: Comune di Modena - Settore Istruzione

TAV. I. 10b- SCUOLE D' INFANZIA FONDAZIONE CRESCIAMO - NUMERO DI SEZ. E ALUNNI PER ANNO DI NASCITA - COMUNE DI MODENA - ANNO SCOLASTICO 2013/2014

SCUOLA D' INFANZIA	N. SEZIONI	ANNO DI NASCITA			TOTALE
		2010	2009	2008	
EDISON	3	26	25	25	76
FOSSAMONDA	4	26	25	46	97
MALAGUZZI	3	25	25	26	76
SALUZZO	3	25	25	26	76
VILLAGGIO ARTIGIANO	3	23	23	24	70
TOTALI	16	125	123	147	395

Fonte: Comune di Modena - Settore Istruzione

TAV. I. 11 - SCUOLE D' INFANZIA STATALI - NUMERO DI SEZIONI E ALUNNI PER ANNO DI NASCITA - COMUNE DI MODENA - ANNO SCOLASTICO 2013/2014

SCUOLA D' INFANZIA	N. SEZIONI	ANNO DI NASCITA			TOTALE
		2010	2009	2008	
H. C. ANDERSEN	3	26	26	26	78
L. BOCCHERINI	5	25	48	50	123
A. BOSCHI	3	25	25	26	76
L. CARBONIERI	4	26	50	26	102
CITTADELLA	3	25	25	25	75
C. COLLODI	3	25	25	25	75
F. LIPPI	3	26	25	25	76
F. LIPPI - GALILEI	2	24	-	25	49
MADONNINA	3	25	25	25	75
MONTEGRAPPA	3	25	25	25	75
G. RODARI	3	25	25	25	75
TOTALI	35	277	299	303	879

Fonte: Comune di Modena - Settore Istruzione

TAV. I. 12 - SCUOLE D' INFANZIA CONVENZIONATE NUMERO DI SEZIONI E ALUNNI PER ANNO DI NASCITA - COMUNE DI MODENA - ANNO SCOLASTICO 2013/2014

SCUOLA D' INFANZIA	N. SEZIONI	ANNO DI NASCITA			TOTALE
		2010	2009	2008	
D. ALIGHIERI	3	25	25	25	75
DON L. MILANI	3	28	28	28	84
L. FAMIGLI	1		28		28
MAMITÙ	1	10	6	12	28
MELOGRANO	3	28	28	28	84
MISTER FOGG	1	9	15	3	27
T. PELLEGRINI	1	3	4	9	16
PETER PAN	3	16	19	14	49
G. RAISINI	3	28	28	28	84
TOTALI	19	147	181	147	475

Fonte: Comune di Modena - Settore Istruzione

TAV. I. 13 - SCUOLE D' INFANZIA PRIVATE - NUMERO DI SEZIONI E ALUNNI PER ANNO DI NASCITA COMUNE DI MODENA - ANNO SCOLASTICO 2013/2014

SCUOLA D' INFANZIA	N. SEZIONI	ANNO DI NASCITA			TOTALE
		2010	2009	2008	
BPER	4	43	26	28	97
A. BISBINI - MATERNA PARROCH. ALBARETO	3	12	17	16	45
BOCCOLARI BOSCHETTI VIA ANDERLINI	2	15	22	16	53
BOCCOLARI BOSCHETTI VIA PICCININI	4	32	43	35	110
CASA E FAMIGLIA	5	40	44	47	131
CUORE IMMACOLATO DI MARIA	4	28	34	32	94
FIGLIE DI GESÙ PIO ISTITUTO	4	31	35	33	99
GESU' BAMBINO - MATERNA PARR. S.FAUSTINO	4	28	28	28	84
E. GIOVANARDI - CITTANOVA	3	19	24	23	66
LA MADONNINA	3	30	26	28	84
MADONNA PELLEGRINA	6	47	56	52	155
PORTILE MATERNA PARROCCHIALE	1	10	9	8	27
REGINA DELLA PACE	3	18	23	22	63
SACRO CUORE ISTITUTO	2	14	17	17	48
SACRO CUORE - GANACETO	3	19	28	19	66
SAN GIOVANNI BATTISTA	3	32	30	23	85
SAN BENEDETTO ABATE	6	32	52	50	134
S. GEMINIANO - MATERNA PARR. COGNENTO	4	36	38	27	101
SANT' AGNESE	4	28	36	31	95
SANT' ANTONIO	3	14	13	14	41
SANTA MADDALENA DI CANOSSA	3	22	24	25	71
TOTALI	74	550	625	574	1.749

Fonte: Comune di Modena - Settore Istruzione

GRAF. I. 9 - SCUOLE D'INFANZIA: SUDDIVISIONE ALUNNI PER TIPOLOGIA DI GESTIONE - ANNO SCOLASTICO 2013/2014

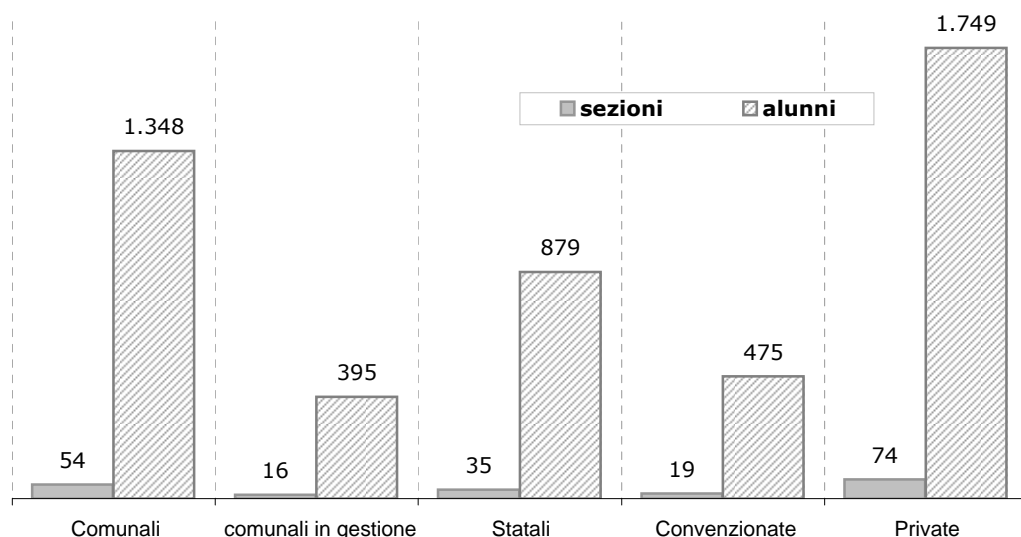

TAV. I. 14 - SCUOLE PRIMARIE STATALI - NUMERO DI SEZIONI E DI ALUNNI PER CLASSE - COMUNE DI MODENA - ANNO SCOLASTICO 2013/2014

SCUOLA	CLASSE										TOTALE	
	1°		2°		3°		4°		5°		n. Sez.	n. alunni
	n. Sez.	n. alunni	n. Sez.	n. alunni	n. Sez.	n. alunni	n. Sez.	n. alunni	n. Sez.	n. alunni		
A. BEGARELLI	2	41	2	47	2	34	2	44	2	36	10	202
B. BERSANI	1	21	1	25	1	22	1	24	1	23	5	115
BUON PASTORE	3	79	3	75	4	99	3	75	3	75	16	403
CITTADELLA	3	70	2	51	3	64	2	47	2	46	12	278
C. COLLODI	2	43	2	43	2	45	2	45	2	37	10	213
DON L. MILANI	2	52	2	49	2	46	2	39	2	50	10	236
E. DE AMICIS	2	52	2	48	2	53	2	49	2	49	10	251
A. FRANK	1	26	1	26	1	22	1	23	2	49	6	146
A. FRANK c/o MARCONI	1	26	1	26	1	22	1	25			4	99
G. GALILEI	4	88	4	88	3	77	3	67	3	60	17	380
A. GRAMSCI	4	88	4	87	3	71	4	95	4	80	19	421
GIOVANNI XXIII	4	93	3	73	3	73	4	91	3	75	17	405
G. GRAZIOSI	2	50	2	51	2	51	2	50	2	52	10	254
M. L. KING	1	17	1	23	1	13	1	25	1	20	5	98
LANFRANCO	1	20	1	22	1	20	1	15	1	21	5	98
G. LEOPARDI	3	76	3	72	3	78	3	72	3	70	15	368
C. MENOTTI	2	40	2	47	2	43	2	44	2	41	10	215
R. MONTECUCCOLI	2	44	1	24	2	42	1	22	2	43	8	175
P. PALESTRINA	3	77	3	78	3	74	3	72	3	65	15	366
G. PASCOLI	2	48	2	38	1	24	1	23	2	52	8	185
N. PISANO	2	52	2	50	2	51	3	75	2	50	11	278
E. PO	1	25	1	23	1	25	1	24	1	23	5	120
G. RODARI	4	100	4	107	4	79	4	100	4	95	20	481
SAL. PANARO	4	103	4	104	3	75	5	115	4	93	20	490
SAN GEMINIANO	2	51	2	49	2	49	2	45	2	48	10	242
SAN G. BOSCO	3	66	3	66	3	71	3	68	3	72	15	343
SANT' AGNESE	3	75	4	88	4	96	3	70	3	74	17	403
TOTALE	64	1.523	62	1.480	61	1.419	62	1.444	61	1.399	310	7.265

Fonte: Comune di Modena - Settore Istruzione

**TAV. I. 15 - SCUOLE PRIMARIE STATALI PER CIRCOLO - NUMERO DI ALUNNI PER CLASSE E SEZIONE
COMUNE DI MODENA - ANNO SCOLASTICO 2013/2014**

1° CIRCOLO

SCUOLA	SEZIONE	CLASSE					TOTALE	
		1°	2°	3°	4°	5°	n. sezioni	n. alunni
N. PISANO	A	27	24	26	26	25	5	128
	B	25	26	25	25	25	5	126
	C				24		1	24
	TOTALE	52	50	51	75	50	11	278
BUON PASTORE	A	27	25	25	24	25	5	126
	B	26	25	24	26	25	5	126
	C	26	25	25	25	25	5	126
	D			25			1	25
	TOTALE	79	75	99	75	75	16	403
DON L. MILANI	A	26	25	22	21	25	5	119
	B	26	24	24	18	25	5	117
	TOTALE	52	49	46	39	50	10	236
R. MONTECUCCOLI (BAGGIOVARA)	A	22	24	21	22	22	5	111
	B	22		21		21	3	64
	TOTALE	44	24	42	22	43	8	175
TOTALE CIRCOLO		227	198	238	211	218	45	1.092

3° CIRCOLO

SCUOLA	SEZIONE	CLASSE					TOTALE	
		1°	2°	3°	4°	5°	n. sezioni	n. alunni
GIOVANNI XXXIII	A	23	25	24	23	25	5	120
	B	23	25	24	24	25	5	121
	C	24	23	25	21	25	5	118
	D	23			23		2	46
	TOTALE	93	73	73	91	75	17	405
LANFRANCO	A	20	22	20	15	21	5	98
	TOTALE	20	22	20	15	21	5	98
A. FRANK	A	26	26	22	23	24	5	121
	B					25	1	25
	B MARCONI	26	26	22	25		4	99
	TOTALE	52	52	44	48	49	10	245
C. MENOTTI	A	20	24	20	21	21	5	106
	B	20	23	23	23	20	5	109
	TOTALE	40	47	43	44	41	10	215
TOTALE CIRCOLO		205	194	180	198	186	42	963

6° CIRCOLO

SCUOLA	SEZIONE	CLASSE					TOTALE	
		1°	2°	3°	4°	5°	n. sezioni	n. alunni
E. DE AMICIS	A	25	25	27	24	25	5	126
	B	27	23	26	25	24	5	125
	TOTALE	52	48	53	49	49	10	251
G. PASCOLI	A	24	20	24	23	26	5	117
	B	24	18			26	3	68
	TOTALE	48	38	24	23	52	8	185
CITTADELLA	A	25	26	22	24	23	5	120
	B	23	25	21	23	23	5	115
	C	22		21			2	43
	TOTALE	70	51	64	47	46	12	278
TOTALE CIRCOLO		170	137	141	119	147	30	714

segue

**TAV. I. 15 - SCUOLE PRIMARIE STATALI PER CIRCOLO - NUMERO DI ALUNNI PER CLASSE E SEZIONE
COMUNE DI MODENA - ANNO SCOLASTICO 2013/2014**

7° CIRCOLO

SCUOLA	SEZIONE	CLASSE					TOTALE	
		1°	2°	3°	4°	5°	n. sezioni	n. alunni
SAN G. BOSCO	A	21	23	24	22	26	5	116
	B	23	21	23	23	25	5	115
	C	22	22	24	23	21	5	112
	D							
	TOTALE	66	66	71	68	72	15	343
SANT' AGNESE	A	25	22	25	23	25	5	120
	B	25	21	24	23	24	5	117
	C	25	22	22	24	25	5	118
	D		23	25			2	48
	TOTALE	75	88	96	70	74	17	403
G. GRAZIOSI	A	24	26	25	25	26	5	126
	B	26	25	26	25	26	5	128
	TOTALE	50	51	51	50	52	10	254
TOTALE CIRCOLO		191	205	218	188	198	42	1.000

8° CIRCOLO

SCUOLA	SEZIONE	CLASSE					TOTALE	
		1°	2°	3°	4°	5°	n. sezioni	n. alunni
G. LEOPARDI	A	25	25	26	25	25	5	126
	B	25	23	25	25	25	5	123
	C	26	24	27	22	20	5	119
	TOTALE	76	72	78	72	70	15	368
G. GALILEI	A	23	23	25	20	21	5	112
	B	22	22	26	24	19	5	113
	C	21	21	26	23	20	5	111
	D	22	22				2	44
	TOTALE	88	88	77	67	60	17	380
E. PO	A	25	23	25	24	23	5	120
	TOTALE	25	23	25	24	23	5	120
SAN GEMINIANO (COGNENTO)	A	25	25	25	23	23	5	121
	B	26	24	24	22	25	5	121
	TOTALE	51	49	49	45	48	10	242
TOTALE CIRCOLO		240	232	229	208	201	47	1.110

9° CIRCOLO

SCUOLA	SEZIONE	CLASSE					TOTALE	
		1°	2°	3°	4°	5°	n. sezioni	n. alunni
G. RODARI	A	25	27	22	26	24	5	124
	B	25	27	19	25	23	5	119
	C	25	26	19	26	24	5	120
	D	25	27	19	23	24	5	118
	TOTALE	100	107	79	100	95	20	481
A. BEGARELLI (SAN DAMASO)	A	20	24	17	22	19	5	102
	B	21	23	17	22	17	5	100
	TOTALE	41	47	34	44	36	10	202
M. L. KING (PORTILE)	A	17	23	13	25	20	5	98
	TOTALE	17	23	13	25	20	5	98
TOTALE CIRCOLO		158	177	126	169	151	35	781

segue

**TAV. I. 15 - SCUOLE PRIMARIE STATALI PER CIRCOLO - NUMERO DI ALUNNI PER CLASSE E SEZIONE
COMUNE DI MODENA - ANNO SCOLASTICO 2013/2014**

10° CIRCOLO

SCUOLA	SEZIONE	CLASSE					TOTALE	
		1°	2°	3°	4°	5°	n. sezioni	n. alunni
P. PALESTRINA	A	26	26	25	25	23	5	125
	B	25	26	24	24	23	5	122
	C	26	26	25	23	19	5	119
	D							-
	TOTALE	77	78	74	72	65	15	366
SALICETO PANARO	A	26	26	25	24	23	5	124
	B	26	26	25	24	25	5	126
	C	25	26	25	23	23	5	122
	D	26	26		21	22	4	95
	E				23		1	23
	TOTALE	103	104	75	115	93	20	490
TOTALE CIRCOLO		180	182	149	187	158	35	856

11° CIRCOLO

SCUOLA	SEZIONE	CLASSE					TOTALE	
		1°	2°	3°	4°	5°	n. sezioni	n. alunni
A. GRAMSCI	A	22	23	23	24	20	5	112
	B	22	21	25	24	18	5	110
	C	22	22	23	23	22	5	112
	D	22	21		24	20	4	87
	TOTALE	88	87	71	95	80	19	421
C. COLLODI	A	22	23	22	22	20	5	109
	B	21	20	23	23	17	5	104
	TOTALE	43	43	45	45	37	10	213
B. BERSANI	A	21	25	22	24	23	5	115
	TOTALE	21	25	22	24	23	5	115
TOTALE CIRCOLO		152	155	138	164	140	34	749

TOTALE GENERALE	1.523	1.480	1.419	1.444	1.399	310	7.265
------------------------	--------------	--------------	--------------	--------------	--------------	------------	--------------

Fonte: Comune di Modena - Settore Istruzione

**TAV. I. 16 - SCUOLE PRIMARIE PARITARIE - NUMERO DI SEZIONI E DI ALUNNI PER CLASSE
- COMUNE DI MODENA - ANNO SCOLASTICO 2013/2014**

SCUOLA	CLASSE										TOTALE	
	1°		2°		3°		4°		5°		n. Sez.	n. alunni
	n. Sez.	n. alunni	n. Sez.	n. alunni	n. Sez.	n. alunni	n. Sez.	n. alunni	n. Sez.	n. alunni		
LA CAROVANA	2	46	2	47	2	53	2	49	2	49	10	244
CASA FAMIGLIA	2	44	2	51	2	55	2	52	2	54	10	256
ENGLISH ELEMENTARY SCHOOL	1	15	1	18	1	17	1	13	1	16	5	79
FIGLIE DI GESU'	1	28	1	28	1	26	2	45	1	28	6	155
MADONNA PELLEGRINA	2	39	2	46	2	48	2	42	2	36	10	211
T. PELLEGRINI	1	14	1	17	-	-	1	16	1	21	4	68
SACRO CUORE	1	16	1	16	1	10	1	15	1	8	5	65
SAN FAUSTINO	1	28	1	28	1	28	1	27	1	28	5	139
TOTALE	11	230	11	251	10	237	12	259	11	240	55	1.217

Fonte: Comune di Modena - Settore Istruzione

**TAV. I. 17 - SCUOLE SECONDARIE DI I GRADO STATALI - NUMERO DI SEZIONI E DI ALUNNI PER CLASSE
COMUNE DI MODENA - ANNO SCOLASTICO 2013/2014**

SCUOLA	CLASSE						TOTALE	
	1°		2°		3°		n. sezioni	n. alunni
	n. sezioni	n. alunni	n. sezioni	n. alunni	n. sezioni	n. alunni		
I. CALVINO	6	160	6	136	6	145	18	441
G. CARDUCCI	7	147	7	165	6	137	20	449
C. B. CAVOUR	6	143	6	141	6	142	18	426
G. FERRARIS	9	238	9	209	10	231	28	678
L. GUIDOTTI MISTRALI	6	122	6	151	6	159	18	432
LANFRANCO	9	237	9	230	10	258	28	725
G. MARCONI	8	196	8	233	7	199	23	628
P. PAOLI	6	156	6	145	6	148	18	449
SAN CARLO	6	137	6	140	5	118	17	395
G. SOLA	2	42	2	44	2	43	6	129
TOTALE	65	1.578	65	1.594	64	1.580	194	4.752

Fonte: Comune di Modena - Settore Istruzione

**TAV. I. 18 - SCUOLE SECONDARIE DI I GRADO PARITARIE - NUMERO SEZIONI E ALUNNI
PER CLASSE COMUNE DI MODENA - ANNO SCOLASTICO 2013/2014**

SCUOLA	CLASSE						TOTALE	
	1°		2°		3°		n. sezioni	n. alunni
	n. sezioni	n. alunni	n. sezioni	n. alunni	n. sezioni	n. alunni		
SACRO CUORE	4	105	5	108	4	116	13	329
SAN GIUSEPPE	2	49	2	34	2	54	6	137
TOTALE	6	154	7	142	6	170	19	466

Fonte: Comune di Modena - Settore Istruzione

**TAV. I. 19 - SCUOLE SECONDARIE DI II GRADO STATALI - NUMERO DI SEZIONI E DI ALUNNI
COMUNE DI MODENA - ANNI SCOLASTICI 2009-2013**

SCUOLA	ANNO SCOLASTICO									
	2009/2010		2010/2011		2011/2012		2012/2013		2013/2014	
	n. Sez.	n. alunni	n. Sez.	n. alunni	n. Sez.	n. alunni	n. Sez.	n. alunni	n. Sez.	n. alunni
<i>LICEO CLASSICO</i>										
L. A. MURATORI	35	767	35	779	35	749	35	784	35	786
SAN CARLO	24	558	22	515	22	488	18	401	17	369
<i>LICEO SCIENTIFICO</i>										
A. TASSONI	52	1.271	52	1.257	50	1.221	50	1.201	47	1.121
WILIGELMO	32	782	32	772	32	755	32	736	32	768
<i>LICEO SOCIO PSICO PEDAG.</i>										
C. SIGONIO	35	778	35	806	38	846	37	844	35	815
<i>IST. TECN. ATT. SOCIALI</i>										
F. SELMI	68	1.586	68	1.635	68	1.653	70	1.702	70	1.700
<i>IST. TECN. COMMERCIALE</i>										
J. BAROZZI	38	939	45	1.073	52	1.228	49	1.150	52	1.211
<i>IST. TECN. PER GEOMETRI</i>										
G. GUARINI	33	786	31	720	30	712	27	633	24	601
<i>IST. TECN. INDUSTRIALE</i>										
F. CORNI	73	1.567	69	1.539	70	1.560	74	1.810	69	1.539
E. FERMI	31	772	32	800	34	851	36	897	39	974
<i>IST. SUPERIORE D'ARTE</i>										
A. VENTURI	44	1.042	49	1.061	48	1.106	54	1.141	53	1.276
<i>IST. ISTRUZ. SUPERIORE</i>										
C.CATTANEO - G.DELEDDA	47	1.064	50	1.111	54	1.164	56	1.241	56	1.300
<i>IST. PROF. INDUST. ARTIG.</i>										
F. CORNI	39	934	43	970	43	987	45	1.001	43	893
TOTALE	551	12.846	563	13.038	576	13.320	583	13.541	572	13.353

Fonte: Comune di Modena - Settore Istruzione

**TAV. I. 20 - SCUOLE SECONDARIE DI II GRADO STATALI - NUMERO SEZIONI E ALUNNI PER CLASSE
COMUNE DI MODENA - ANNO SCOLASTICO 2013/2014**

SCUOLA	CLASSE										TOTALE	
	1°		2°		3°		4°		5°		n. Sez.	n. alunni
	n. Sez.	n. alunni	n. Sez.	n. alunni	n. Sez.	n. alunni	n. Sez.	n. alunni	n. Sez.	n. alunni		
<i>LICEO CLASSICO</i>												
L. A. MURATORI	8	184	7	152	6	137	7	157	7	156	35	786
SAN CARLO	3	63	2	57	5	101	3	61	4	87	17	369
<i>LICEO SCIENTIFICO</i>												
A. TASSONI	8	192	10	231	9	223	10	238	10	237	47	1.121
WILIGELMO	7	191	7	162	6	157	6	126	6	132	32	768
<i>LICEO SOCIO PSICO PEDAG.</i>												
C. SIGONIO	7	189	8	174	8	179	6	147	6	126	35	815
<i>IST. TECN. ATT. SOCIALI</i>												
F. SELMI	16	419	15	340	13	312	13	333	13	296	70	1.700
<i>IST. TECN. COMMERCIALE</i>												
J. BAROZZI	13	349	11	250	11	260	9	175	8	177	52	1.211
<i>IST. TECN. PER GEOMETRI</i>												
G. GUARINI	5	145	4	103	4	101	5	124	6	128	24	601
<i>IST. TECN. INDUSTRIALE</i>												
F. CORNI	16	401	13	328	13	313	13	261	14	236	69	1.539
E. FERMI	9	244	8	216	8	191	7	172	7	151	39	974
<i>IST. SUPERIORE D'ARTE</i>												
A. VENTURI	14	346	12	309	10	244	9	204	8	173	53	1.276
<i>IST. ISTRUZ. SUPERIORE</i>												
C.CATTANEO - G.DELEDDA	14	371	13	285	11	247	10	219	8	178	56	1.300
<i>IST. PROF.Industr. ARTIG.</i>												
F. CORNI	9	216	10	201	8	173	8	159	8	144	43	893
TOTALE	129	3.310	120	2.808	112	2.638	106	2.376	105	2.221	572	13.353

Fonte: Comune di Modena - Settore Istruzione

**TAV. I. 21 - SCUOLE SECONDARIE DI II GRADO PARITARIE - NUMERO SEZIONI E ALUNNI
PER CLASSE COMUNE DI MODENA - ANNO SCOLASTICO 2013/2014**

SCUOLA	CLASSE										TOTALE	
	1°		2°		3°		4°		5°		n. Sez.	n. alunni
	n. sez.	n. alunni	n. sez.	n. alunni	n. sez.	n. alunni	n. sez.	n. alunni	n. sez.	n. alunni		
<i>LICEO CLASSICO</i>												
SACRO CUORE	1	6	1	15	1	18	1	16	1	22	5	77
<i>LICEO SCIENTIFICO</i>												
D. ALIGHIERI	1	3	1	3	1	8	1	15	1	27	5	56
SACRO CUORE	1	15	1	24	1	29	1	29	1	31	5	128
<i>IST. TECN. COMMERCIALE</i>												
D. ALIGHIERI	1	7	1	7	1	13	1	14	1	20	5	61
SACRO CUORE	1	15	1	22	1	27	1	25	1	21	5	110
A. ZANARINI	-	-	-	-	-	-	-	-	-	-	-	-
TOTALE	5	46	5	71	5	95	5	99	5	121	25	432

Fonte: Comune di Modena - Settore Istruzione

TAV. I. 22 - UNIVERSITA' DI MODENA E REGGIO EMILIA - NUMERO DI ISCRITTI PER FACOLTA', SINGOLO CORSO DI LAUREA E RELATIVO ANNO - ANNO ACCADEMICO 2013/2014

FACOLTA'	TICO	CORSO DI LAUREA	ANNO DI CORSO						TOT
			1°	2°	3°	4°	5°	6°	
Economia "M. Biagi"	L	Economia aziendale (D.M. 270/04)	224	169	300				693
		Economia e finanza	155	140	199				494
		Economia e marketing internaz.	237	175	284				696
	L1	Economia aziendale (ante DM 509/99)				10			10
		Economia e commercio				10			10
		Economia e gestione dei servizi				1			1
	L2	Economia aziendale			78				78
		Economia e marketing internaz.			60				60
		Scienze economiche e sociali			18				18
	LM	Management internazionale	79	108					187
		Relazioni di lavoro	42	58					100
		Analisi, consulenza e gest. finan.	42	58					100
		Direzione e consul. d'impresa	89	124					213
		Economia e politiche pubbliche	18	41					59
	LS	Analisi, consulenza e gest. finan.		4					4
		Consulenza e gestione d'impresa		5					5
		Economia							0
		Management internazionale		4					4
		Relazioni di lavoro		4					4
		Valutazione delle politiche pubbliche		2					2
TOTALE ECONOMIA "M. BIAGI"			886	892	939	21	0	0	2.738
Giurisprudenz a	L	Scienze giuridiche dell'impresa e della pubbl. amm.	128	83	148				359
	L1	Giurisprudenza				56			56
	L2	Scienze della consulenza del lavoro			14				14
		Scienze delle attività giudiziaria e penitenziaria			17				17
		Scienze giuridiche			12				12
		Scienze strategiche	108	119					227
	LM5	Giurisprudenza (D.M. 270/04)	226	202	208	215	406		1.257
LS	Giurisprudenza		16					16	
TOTALE GIURISPRUDENZA			462	420	399	271	406	0	1.958
Studi Linguistici e Culturali	L	Lingue e culture europee	209	182	268				659
		Scienze della cultura	84	53	111				248
	L1	Lingue e culture europee				2			2
		Scienze della cultura				1			1
	L2	Lingue e culture europee			26				26
		Scienze della cultura			9				9
	LM	Antropologia del mondo contem. Antropologia e storia del mondo contemporaneo	19	43					62
		Lingue per la comunicazione nell'impresa e nelle organizzazioni int.li	114	139					253
		Lingue per la promozione attività culturali		13					13
		Lingue, culture, comunicazione	45	31					76
		Storia dei conflitti nel mondo contemporaneo		3					3
					2				2
	LS	Analisi dei conflitti, delle ideologie e della politica nel mondo contemporaneo		2					2
Comunicazione nell'impresa e nelle organizzazioni internazional			4					4	
Progettazione e gestione di attività culturali			1					1	
Teoria e metodologia della ricerca antropologica sulla contemporaneità			2					2	
TOTALE STUDI LINGUISTICI E CULTURALI			471	480	414	3	0	0	1.368

Segue

TAV. I. 22 - UNIVERSITA' DI MODENA E REGGIO EMILIA - NUMERO DI ISCRITTI PER FACOLTA', SINGOLO CORSO DI LAUREA E RELATIVO ANNO - ANNO ACCADEMICO 2013/2014

FACOLTA'	TICO	CORSO DI LAUREA	ANNO DI CORSO						TOT	
			1°	2°	3°	4°	5°	6°		
Ingegneria "E. Ferrari"	L	Ingegneria civile e ambientale	194	125	248				567	
		Ingegneria materiali			3				3	
		Ingegneria elettronica e telecomun.			11				11	
		Ingegneria elettronica	78	51	70				199	
		Ingegneria informatica	157	82	116				355	
		Ingegneria meccanica	276	186	324				786	
	L1	Ingegneria dei materiali					1		1	
		Ingegneria elettronica					1		1	
		Ingegneria informatica					4		4	
		Ingegneria meccanica					3		3	
	L2	Ingegneria ambientale			12				12	
		Ingegneria civile			29				29	
		Ingegneria dei materiali			17				17	
		Ingegneria delle telecomunicaz.			4				4	
		Ingegneria elettronica			22				22	
		Ingegneria informatica			36				36	
	L2	Ingegneria meccanica			51				51	
		LS	Ingegneria del veicolo		6				6	
			Ingegneria delle telecomunicaz.						0	
			Ingegneria informatica		3				3	
			Ingegneria meccanica		2				2	
			Ingegneria per la sostenibilità dell' ambiente						0	
	Progettazione e sviluppo dei nuovi materiali			1				1		
	LM	Ingegneria civile	45	76				121		
		Ingegneria del veicolo	99	170				269		
		Ingegneria elettronica	23	35				58		
		Ingegneria informatica	45	55				100		
		Ingegneria meccanica	40	78				118		
		Ingegneria sostenibilità ambiente	30	25				55		
	LM	Ingegneria materiali	33	18				51		
TOTALE INGEGNERIA "E. FERRARI"		1.020	913	943	0	9	0	2.885		
Scienze e metodi dell'Ingegneria		L	Ingegneria gestionale (DM 270/04)	140	104	156				400
			Ingegneria meccatronica	95	70	81				246
		L1	Ingegneria gestionale (ante DM 509/99)					2		2
			L2	Ingegneria della gestione industriale			13			
	Ingegneria dell'integrazione d'impresa e business					7				7
	L2	Ingegneria meccatronica			34				34	
		LM	Ingegneria gestionale (DM 270/04)	64	59					123
	Ingegneria meccatronica (DM 270/04)		27	37					64	
	LS	Ingegneria gestionale		4					4	
		Ingegneria meccatronica		3					3	
TOTALE SCIENZE E METODI DELL'INGEGNERIA		326	277	291	0	2	0	896		

Segue

TAV. I. 22 - UNIVERSITA' DI MODENA E REGGIO EMILIA - NUMERO DI ISCRITTI PER FACOLTA', SINGOLO CORSO DI LAUREA E RELATIVO ANNO - ANNO ACCADEMICO 2013/2014

FACOLTA'	TICO	CORSO DI LAUREA	ANNO DI CORSO						TOT
			1°	2°	3°	4°	5°	6°	
Medicina e Chirurgia	L	Fisioterapia	37	27	28				92
		Igiene dentale	22	8	7				37
		Dietistica	11	9	9				29
		Infermieristica (MO)	147	133	147				427
		Infermieristica (RE)	146	140	95				381
		Logopedia	16	14	9				39
		Tecnica della riabilit. psichiatrica	14	8	12				34
		Tecniche di fisiopat. Cardiocircolatoria e perfusione cardiovascolare	10	6	8				24
		Tecniche di lab. Biomedico (DM 270/04)	18	15	14				47
		Terapia occupazionale (DM 270/04)	14	11	15				40
	L1	Medicina e chirurgia (ante DM 509/99)						23	23
		Odontoiatria, protesi dent. (ante DM 509/99)					2		2
	L2	Dietistica							0
		Igiene dentale							0
		Infermieristica (MO)			1				1
		Infermieristica (RE)			18				18
		Tecnica della riabilit. psichiatrica			1				1
		Tecniche di fisiopat. Cardiocircolatoria e perfusione cardiovascolare			1				1
	LC5	Tecniche di laboratorio biomedico		1	1				2
		Odontoiatria e protesi dentaria						2	2
LC6	Medicina e chirurgia		8				224	232	
LM	Scienze infermier. e ostetriche (DM 270/04)	25	30					55	
LM6	Medicina e chirurgia (DM 270/04)	142	205	147	128	130		752	
	Odontoiatria e protesi dentaria (DM 270/04)	15	14	10	13	14		66	
LS	Scienze infermieristiche e ostetriche		7					7	
TOTALE MEDICINA E CHIRURGIA			617	636	523	141	146	249	2.312
Scienze medico-chirurgiche materno-infantili e dell'adulto	L	Ostetricia (DM 270/04)	31	26	21				
		Tecniche di radiologia medica per immagini e radioterapia (DM 270/04)	23	19	20				78
	L2	Ostetricia			1				62
		Tecniche di radiologia medica per immagini e radioterapia			3				3
TOTALE SCIENZE MEDICO CHIRURGICHE MATERNO INFANTILI E DELL'ADULTO			54	45	45	0	0	0	143
Scienze della Vita	L	Biotechnologie (D.M. 270/04)	95	44	70				209
		Scienze biologiche (D.M. 270/04)	119	52	51				222
		Scienze e tecnologie agrarie e alimenti (DM 270/04) (RE)	81	86	88				255
		Scienze e tecnologie erboristiche (DM 270/04)	81	97	102				280
	L1	Chimica e tecnologie farmac.(ante DM 509/99)					1		1
		Farmacia (ante DM 509/99)					3		3
		Scienze biologiche (ante DM 509/99)				1			1
		Scienze biologiche (ante DM 509/99)					2		2
	L2	Biotechnologie			14				14
		Scienze biologiche			21				21
		Scienze e tecnologie agrarie e degli alimenti			10				10
		Tecniche erboristiche			14				14
		Trasformazione e valorizzazione dei prodotti di origine animale			3				3
		Viticultura ed enologia			2				2
	LC5	Chimica e tecnologie farmac.					42		42
		Farmacia					117		117
	LM	Biologia (DM 270/04)	13	21					34
		Biotechnologie industriali (DM 270/04)	12	14					26
		Biotechnologie mediche e farm. (DM 270/04)	27	46					73
		Controllo e sicurezza degli alimenti (RE)	25	21					46
Scienze per l'ambiente e il territorio		8	2					10	
LM5	Chimica e tecnologie farm.(DM 270/04)	78	76	41	53	82		330	
	Farmacia (DM 270/04)	88	105	72	50	92		407	
LS	Biotechnologie mediche		1					1	
TOTALE SCIENZE DELLA VITA			627	565	488	104	339	0	2.123

Segue

TAV. I. 22 - UNIVERSITA' DI MODENA E REGGIO EMILIA - NUMERO DI ISCRITTI PER FACOLTA', SINGOLO CORSO DI LAUREA E RELATIVO ANNO - ANNO ACCADEMICO 2012/2013

FACOLTA'	TICO	CORSO DI LAUREA	ANNO DI CORSO						TOT
			1°	2°	3°	4°	5°	6°	
Scienze Fisiche Informatiche e Matematiche		Fisica (DM 270/04)	36	26	50				112
		Matematica (DM 270/04)	26	23	43				92
		Informatica (DM 270/04)	117	44	93				254
	L1	Fisica (ante DM 509/99)				1			1
		Matematica (ante DM 509/99)				4			4
	L2	Fisica			3				3
		Informatica			19				19
		Matematica			6				6
	LM	Fisica (DM 270/04)	8	16					24
		Matematica (DM 270/04)	13	18					31
TOTALE SCIENZE FISICHE INFORMATICHE E MATEMATICHE			200	127	214	5	0	0	546
Scienze chimiche e geologiche	L	Chimica (D.M. 270/04)	73	75	84				232
		Scienze geologiche (D.M. 270/04)	49	39	41				129
		Scienze naturali (D.M. 270/04)	100	40	26				166
		Scienze per i beni naturali, ambientali e culturali (D.M. 270/04)			18				18
	L1	Chimica (ante DM 509/99)					1		1
		Scienze naturali (ante DM 509/99)				3			3
	L2	Chimica			15				15
		Scienze dei beni culturali			13				13
		Scienze geologiche			6				6
		Scienze naturali			3				3
	LM	Conservazione e diagnostica del patrim. Culturale (DM 270/04)		1					1
		Scienze chimiche (DM 270/04)	21	12					33
		Scienze e tecnologie geologiche (DM 270/04)	20	19					39
	TOTALE SCIENZE CHIMICHE E GEOLOGICHE			263	186	206	3	1	0
Scienze della comunicazione e dell'economia	L	Scienze della comunicazione	265	161	289				715
		Marketing e organizz. di impresa	452	236	330				1.018
	L2	Comunicazione e marketing			49				49
		Economia e informatica per la gestione delle imprese			9				9
		Marketing e organizzazione di impresa (teledidattica)			19				19
		Marketing e organizzazione di impresa			12				12
		Scienze della comunicazione			15				15
	LM	Management e comunicazione d'impresa	122	94					216
		Strategia e comunic. d'impresa (DM 270/04)		34					34
		Dinamiche dei mercati e strategie d'impresa		7					7
		Economia e diritto per le imprese e le pubbl. amministrazioni	116	97					213
		Pubblicità editoria e creatività d'impresa	76	113					189
	LS	Comunicazione pubblicitaria e istituz.		2					2
		Economia e gestione reti e innovaz.		1					1
Nuovi media e comunic. multimediale			4					4	
	Progettazione e gestione della comunicazione		5					5	
TOTALE SCIENZE DELLA COMUNICAZIONE ED ECONOMIA			1.031	754	723	0	0	0	2.508
Educazione e scienze umane	L	Scienze dell'educazione (DM 270/04)	416	246	404				1.066
	L1	Scienze della formazione primaria (con Bologna) (ante DM 509/99)				331			331
	L2	Scienze dell'amministrazione			8				8
		Scienze dell'educazione			49				49
	LM	Scienze pedagogiche (DM 270/04)	67	63					130
	LM5	Scienze formazione primaria (DM 270/04)	107	138	137				
LS	Management dell'innovaz. nei servizi		1					1	
TOTALE SCIENZE DELLA EDUCAZIONE E SCIENZE UMANE			590	448	598	331	0	0	1.585
TOTALE UNIVERSITA' DI MODENA E REGGIO EMILIA			6.547	5.743	5.783	879	903	249	19.721

Tico = tipo corso

L1 = Pre riforma
L = Laurea DM 270/04

L2 = Laurea DM 509/99

LS = Laurea Specialistica DM 509/99

LM = Laurea Magistrale

LM5 = Laurea Magistrale 5 anni a ciclo unico DM 270/04

LC5 = Laurea specialistica a ciclo unico 5 anni DM 509/99

LC6 = Laurea specialistica a ciclo unico 6 anni DM 509/99

LM6 = Laurea Magistrale 6 anni a ciclo unico DM 270/04

Fonte: Università degli studi di Modena e Reggio Emilia

**TAV. I. 23 - UNIVERSITA' DI MODENA E REGGIO E. - NUMERO DI ISCRITTI PER FACOLTA'
- SERIE STORICA ANNI ACCADEMICI 2008-2013**

FACOLTA'	ANNO ACCADEMICO					
	2008/ 2009	2009/ 2010	2010/ 2011	2011/ 2012	2012/ 2013	2013/ 2014
ECONOMIA "M. BIAGI"	3.275	3.275	2.976	2.837	2.664	2.738
BIOSCIENZE E BIOTECNOLOGIE(*)	815	954	764	685	643	-
FARMACIA(*)	958	1.100	1.149	1.195	1.196	-
GIURISPRUDENZA	1.976	2.128	2.101	2.108	1.978	1.958
INGEGNERIA "E. FERRARI"	2.440	2.640	2.658	2.707	2.664	2.885
INGEGNERIA SEDE REGGIO EMILIA	719	746	723	736	793	896
SCIENZE DELLA FORMAZIONE	1.527	1.558	1.717	1.784	1.745	1.585
AGRARIA(*)	155	233	253	277	305	-
SCIENZE COMUNICAZIONE E DELL'ECONOMIA	1.860	2.195	2.243	2.339	2.240	2.508
LETTERE E FILOSOFIA	1.388	1.519	1.437	1.389	1.289	1.368
MEDICINA E CHIRURGIA	1.791	1.865	1.846	1.800	2.465	2.457
SCIENZE MATEMATICHE FISICHE E NATURALI	1.012	1.070	1.077	1.112	1.156	1.205
SCIENZE DELLA VITA(*)	-	-	-	-	-	2.123
TOTALE MODENA	17.916	19.283	18.944	18.969	19.138	19.723

Fonte: Università degli studi di Modena e Reggio Emilia

Nel corso del 2012 UNIMORE ha riorganizzato le proprie strutture didattiche e di ricerca in base alle indicazioni della Legge 240/2010 (legge Gelmini) e successivi decreti attuativi. Sono state attivate le nuove strutture organizzative denominate Dipartimenti e parallelamente sono state disattivate le precedenti strutture (Facoltà, Dipartimenti universitari, Dipartimenti ad attività integrata). Le attività didattiche precedentemente gestite dalle Facoltà sono confluite nei nuovi Dipartimenti. Riproponiamo in questa tavola i confronti possibili per la serie storica delle "ex Facoltà"

(*) Queste facoltà sono confluite nel dipartimento "Scienze della vita" elencato nell'ultima riga

GRAF. I. 23 - STUDENTI ISCRITTI ALL' UNIVERSITA' DI MODENA E REGGIO EMILIA - ANNI 2008-2013

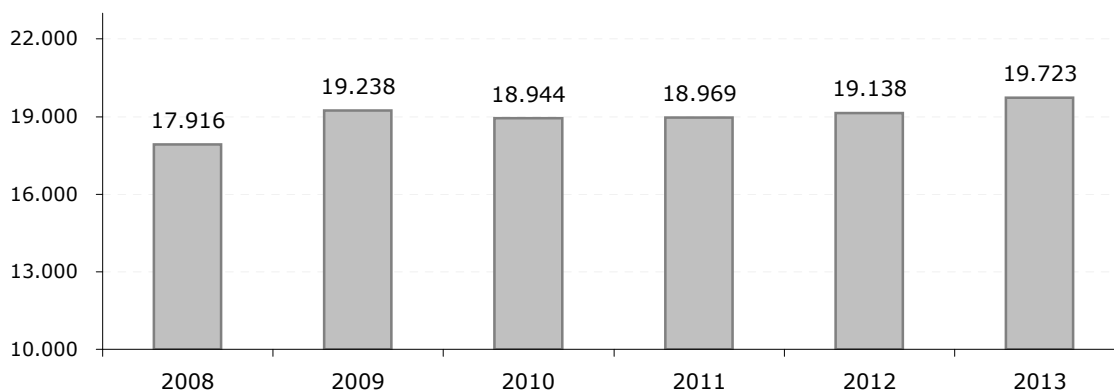

TAV. M. 1 - AREE URBANIZZATE, VERDI E NATURALI - COMUNE DI MODENA - ANNI 2009-2013

INDICATORI	2009	2010	2011	2012	2013
POPOLAZIONE RESIDENTE	183.114	184.663	185.694	186.040	184.525
SUPERFICIE TOTALE (in m ²)	183.632.000	183.632.000	183.632.000	183.632.000	183.632.000
DENSITA' ABITATIVA (Abitanti/Km ²)	997	1.066	1.011	1.013	1.005
SUPERFICIE URBANIZZATA (in m ²)	40.798.640	40.798.640	41.147.650	41.147.650	41.246.013
SUPERFICIE URBANIZZATA IN % SU TOTALE COMUNE	22,2	22,2	22,4	22,4	22,5
VERDE TOTALE (m ²)	9.105.810	9.228.278	9.266.150	9.354.540	9.363.866
VERDE TOTALE PER ABITANTE (m ² /abitante)	49,7	50,0	49,9	50,3	50,8
RAPPORTO % VERDE PUBBLICO/SUPERF. URBANIZZATA	22,3	22,6	22,5	22,7	22,7
SUPERFICIE COMUNE ADIBITA AD AREE NATURALI IN %	18,8	18,8	18,8	18,8	18,8
SUPERFICIE PERCORSI NATURA (in m ²)	88.325	88.325	88.325	88.325	88.325
LUNGHEZZA PERCORSI NATURA (in Km)	29	29	29	29	29

Fonte: Comune di Modena - Settore Ambiente e Protezione Civile

**GRAF M. 1 - VERDE PER ABITANTE E PISTE CICLABILI
- COMUNE DI MODENA - ANNI 2006-2013**

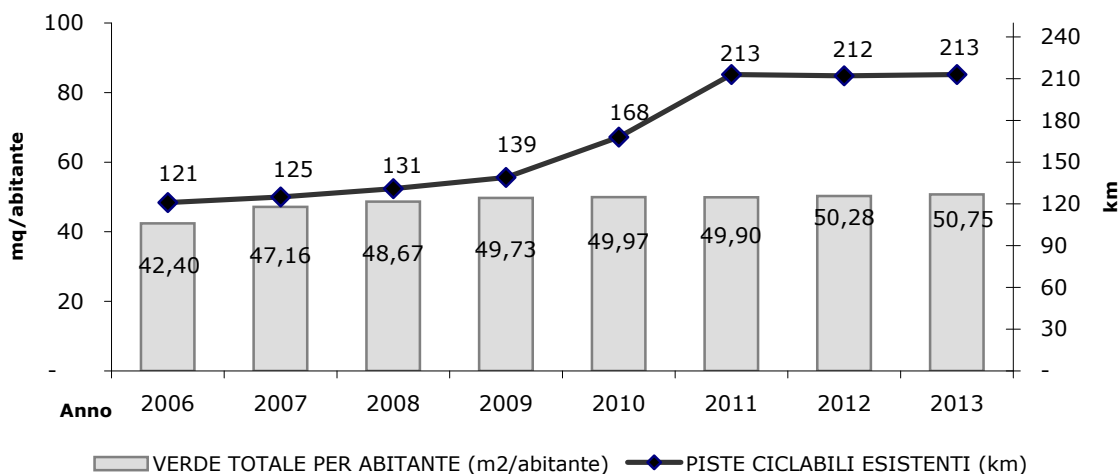

**TAV. M. 2 - RETE STRADALE, TRASPORTO PUBBLICO, AREE PEDONALI E CICLABILI
- COMUNE DI MODENA - ANNI 2009-2013**

INDICATORI	2009	2010	2011	2012	2013
LUNGHEZZA TOTALE RETE STRADALE NEL COMUNE (km)	870	870	870	874	874
NUMERO ROTATORIE ESISTENTI	55	60	63	62 (*)	67
NUMERO PUNTI LUCE	30.360	30.839	31.161	31.623	31.759
NUMERO INCIDENTI ANNUI	1.384	1.380	1.349	1.160	1.250
LUNGHEZZA RETE TRASPORTO PUBBLICO URBANO (km)	191	194	184	184	198
TERRITORIO SOGGETTO AD AREE PEDONALI IN (m ²)	35.367	35.367	35.367	35.367	35.367
PISTE CICLABILI ESISTENTI (km)	139	168	212	212	213

(*) smantellata rotatoria cantiere Tav presso Ganaceto

Fonti: Comune di Modena - Settori Ambiente e Protezione Civile, Traffico e viabilità
Hera Spa - Struttura operativa territoriale di Modena

TAV. M. 3 - RISORSE IDRICHE - GESTIONE CICLO DELL'ACQUA - COMUNE DI MODENA - ANNI 2009-2013

INDICATORI	2009	2010	2011	2012	2013
POPOLAZIONE RESIDENTE	183.114	184.663	185.694	186.040	184.525
TOTALE ACQUA IMMESSA NELLA RETE (m ³)	20.616.305	19.857.564	20.255.014	20.084.513	19.894.904
TOTALE ACQUA EROGATA NEL COMUNE (m ³)	14.418.251	13.715.619	13.923.172	13.575.244	13.290.196
PERDITE DELLA RETE ACQUEDOTTISTICA (m ³)	6.198.054	6.141.945	6.331.842	6.509.269	6.604.708
PERDITE DELLA RETE ACQUEDOTTISTICA IN %	30,1	30,9	31,3	32,4	33,2
CONSUMO DOMESTICO DI ACQUA POTABILE (m ³)	10.076.689	9.356.811	9.498.404	9.123.772	8.945.306
CONSUMO DOMESTICO ACQUA POTABILE PRO CAPITE (lt./ab/gg)	150,77	138,82	140,14	134,36	132,81
INQUINAMENTO DA NITRATI (NO ₃ mg/litro)	27,20	25,00	25,90	25,40	24,60
EFFICIENZA DI DEPURAZIONE IN %	85,55	90,15	85,42	86,46	86,27
RETE FOGNARIA (km. collet. acque meteoriche e reflue)	748	752	760	765	765
RETE FOGNARIA SEPARATA (km collet. solo acque reflue)	120	123	127	131	131
RETE FOGNARIA SEPARATA IN %	16,04	16,36	16,71	17,12	17,13

Fonti: Hera Spa - Struttura operativa territoriale di Modena

GRAF. M. 3 - CONSUMO ACQUA ED EFFICIENZA DEL SISTEMA IDRICO - COMUNE DI MODENA - ANNI 2008-2013

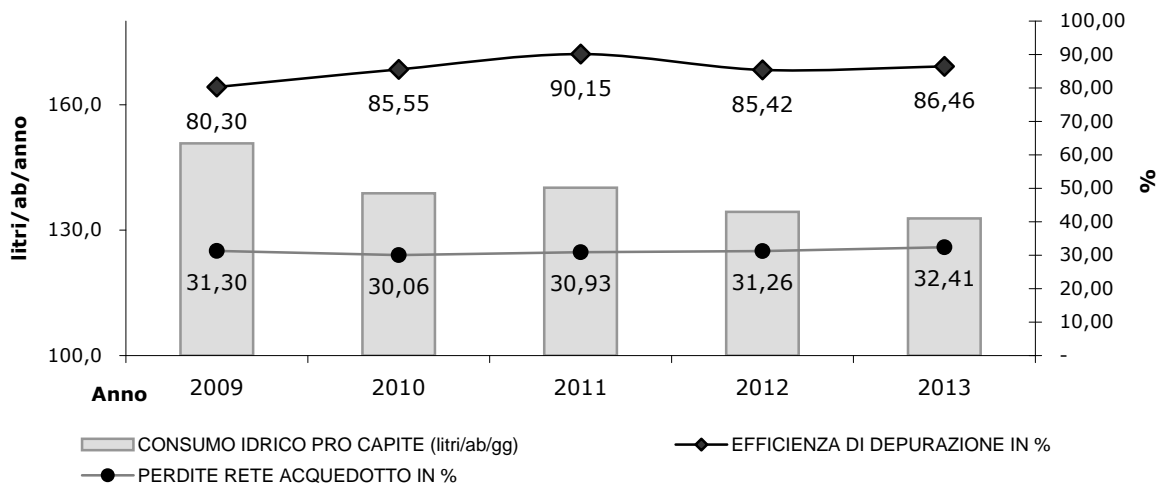

TAV. M. 4 - RIFIUTI - PRODUZIONE, RACCOLTA, SMALTIMENTO, RECUPERO - ANNI 2009-2013

INDICATORI	2009	2010	2011	2012	2013
POPOLAZIONE RESIDENTE	183.114	184.663	185.694	186.040	184.525
PRODUZIONE TOTALE DI RIFIUTI (Tonn/anno)	126.513	129.290	124.913	122.551	123.673
PRODUZIONE RIFIUTI PER ABITANTE (Kg/Ab/anno)	690,9	700,1	672,7	658,7	670,2
PRODUZIONE RIFIUTI DA RACCOLTA DIFFERENZIATA (Tonn/anno)	62.489	65.916	66.019	67.089	72.135
PERCENTUALE RIFIUTI DA RACCOLTA DIFFERENZIATA	49,4	51,0	52,9	54,7	58,3
PRODUZIONE DI RIFIUTI DA RACCOLTA INDIFFERENZIATA	64.027,2	63.373,1	58.894,1	55.462,5	51.538,2
RACCOLTA DIFFERENZIATA AVVIATA A RECUPERO	62.278,2	65.641,4	65.780,3	66.842,2	71.223,7
QUANTITA' RIFIUTI INCENERITI COMUNE DI MODENA (Tonn/anno)	54.525	49.376	51.546	54.231	50.072
RIFIUTI CONFERITI ALLA DISCARICA (Tonn/anno)	8.964	13.994	7.510	1.385	2.346

Fonte: Hera spa - Struttura operativa territoriale di modena

GRAF. M. 4 - PRODUZIONE RIFIUTI E RACCOLTA DIFFERENZIATA - COMUNE DI MODENA - ANNI 2009-2013

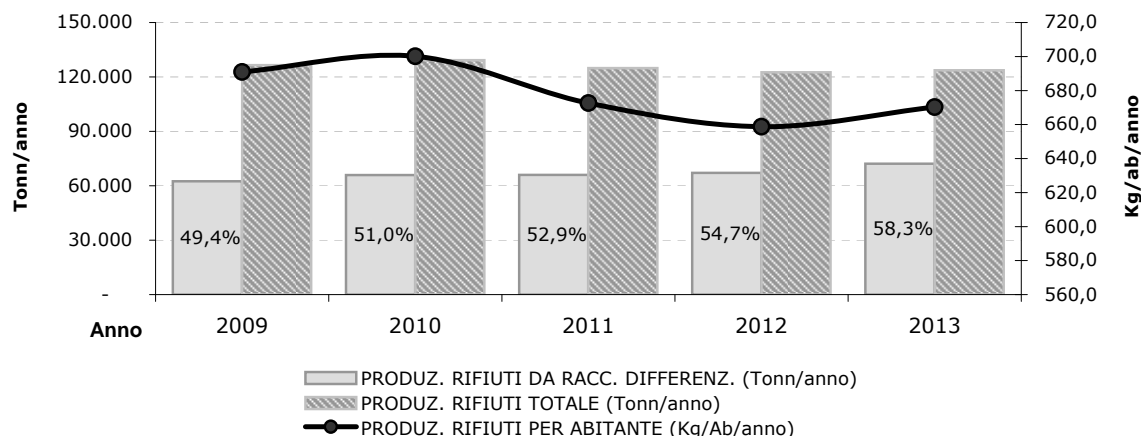

TAV. M. 4a - RACCOLTA DIFFERENZIATA - COMPOSIZIONE MERCEOLOGICA - ANNI 2009-2013

dati assoluti in tonnellate

INDICATORI DI QUALITA'	2009	2010	2011	2012	2013
Carta - cartone	15.190,1	16.123,1	17.519,3	17.949,9	19.470,5
Vetro	5.843,6	6.033,5	6.278,5	6.724,6	6.894,1
Lattine	39,3	40,9	22,4	23,3	42,1
Imballaggi in plastica	3.177,2	3.514,4	3.608,2	4.281,2	5.562,2
Frazione organica	8.397,8	9.103,5	8.849,0	9.599,1	11.199,5
Potature, sfalci	12.476,7	13.628,9	13.940,6	13.991,1	14.800,9
Legno	5.948,0	6.054,5	6.381,9	6.552,0	5.542,2
Metalli	2.242,4	2.230,9	1.953,2	1.863,9	1.796,2
Oli vegetali	37,5	38,2	42,4	40,2	36,6
Oli esausti	15,6	16,7	13,8	12,2	12,0
Batterie accumulatori per i veicoli	0,0	0,0	0,0	0,0	54,7
Pile o accumulatori portatili	87,1	95,2	78,8	96,5	19,6
Raee	1.203,9	1.149,1	1.249,7	1.008,0	973,9
Abiti e prodotti tessili	370,0	344,9	319,8	335,8	352,5
Pneumatici	135,7	104,4	86,2	54,6	49,6
Inerti	4.848,4	5.044,4	3.710,4	2.709,3	2.687,7
Toner e cartucce	24,8	22,5	24,9	21,5	26,0
Ingombranti a recupero	2.205,3	2.079,3	1.675,1	1.575,8	1.651,1
Altre raccolte	35,0	17,1	26,2	3,2	52,4
TOTALE RD AVVIATA AL RECUPERO	62.278,2	65.641,4	65.780,3	66.842,2	71.223,7
Ingombranti a smaltimento	0,0	0,0	0,0	0,0	715,0
pile / batterie	23,3	11,2	24,4	0,0	74,3
Farmaci scaduti	18,5	18,3	20,8	17,4	20,7
vernici, adesivi, ecc	54,2	53,4	39,9	51,9	51,1
pesticidi	0,0	0,0	0,3	0,0	0,0
imballaggi con residui di sostanze pericolose	10,4	9,5	3,7	3,7	4,0
materiali da costruzione con amianto	4,3	9,0	9,2	5,5	5,0
altre raccolte	99,8	173,7	140,8	167,8	40,8
TOTALE RD AVVIATA ALLO SMALTIMENTO	210,6	275,1	239,1	246,4	910,974
TOTALE RACCOLTA DIFFERENZIATA	62.488,7	65.916,4	66.019,4	67.088,6	72.134,7
TOTALE RACCOLTA INDIFFERENZIATA	64.027,2	63.373,1	58.894,1	55.462,5	51.538,2
PRODUZIONE RIFIUTI TOTALE	126.515,9	129.289,5	124.913,5	122.551,0	123.672,9
% RACCOLTA DIFFERENZIATA	49,4	51,0	52,9	54,7	58,3

GRAF. M. 4 - COMPOSIZIONE RACCOLTA DIFFERENZIATA - COMUNE DI MODENA - ANNO 2013

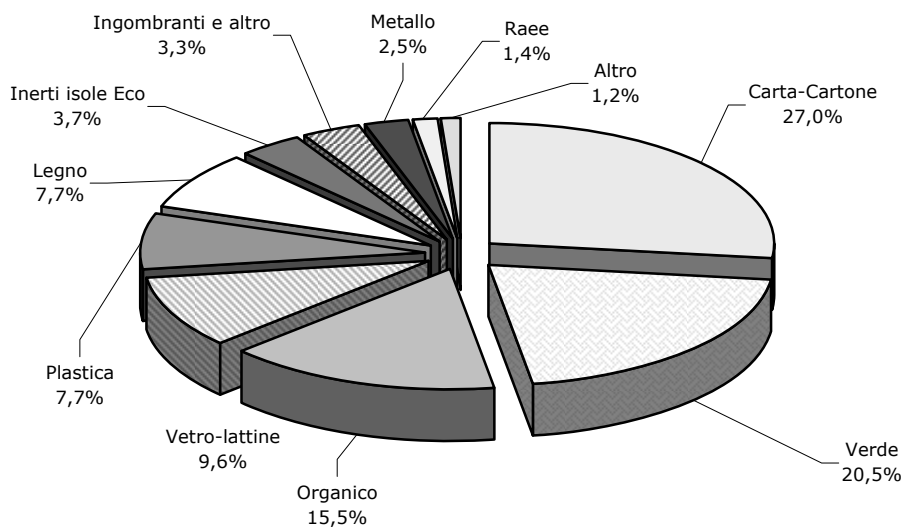

TAV. M. 5 - ENERGIA ELETTRICA E GAS - INDICATORI CONSUMO E PRODUZIONE DA FONTI RINNOVABILI - COMUNE DI MODENA - ANNI 2009-2013

INDICATORI	2009	2010	2011	2012	2013
POPOLAZIONE RESIDENTE	183.114	184.663	185.694	186.040	184.525
CONSUMO ENERGIA ELETTRICA TOTALE (Kwh/anno)	1.031.516.937	1.090.440.840	1.121.200.537	1.102.040.000	1.094.368.200
CONSUMO ENERGIA ELETTRICA DOMESTICO (Kwh/anno)	226.359.000	218.672.000	224.840.000	201.224.000	193.902.000
CONSUMO ENERGIA ELETTRICA DOMESTICO PRO CAPITE (Kwh/AB/anno)	1.236,2	1.184,2	1.210,8	1.081,6	1.050,8
CONSUMO GAS METANO TOTALE (m ³ /anno)	194.396.560	236.975.231	197.867.557	199.591.090	200.030.969
CONSUMO GAS METANO USO DOMESTICO (m ³ /anno)	146.189.874	178.209.836	148.800.129	161.878.879	156.386.559
CONSUMO GAS METANO USO DOMESTICO PRO CAPITE (m ³ /ab/anno)	798,4	965,1	801,3	870,1	847,5
PRODUZIONE ENERGIA DA FONTI RINNOVABILI (Kwh elettrici)	48.485.623	95.327.000	118.468.680	125.193.671(*)	132.350.891(**)
ENERGIA EROGATA PER IL TELERISCALDAMENTO (Kwh)	31.565.000	33.085.000	31.620.000	36.127.000	38.488.000

(*) Comprende Discarica che vale 8.003.191 kwhe

(**) Comprende Discarica che vale 9.136.371 kwhe

Fonti: Hera Spa - Struttura operativa territoriale di Modena

GRAF. M. 5 - CONSUMO DI ENERGIA PRO-CAPITE - COMUNE DI MODENA - ANNI 2009-2013

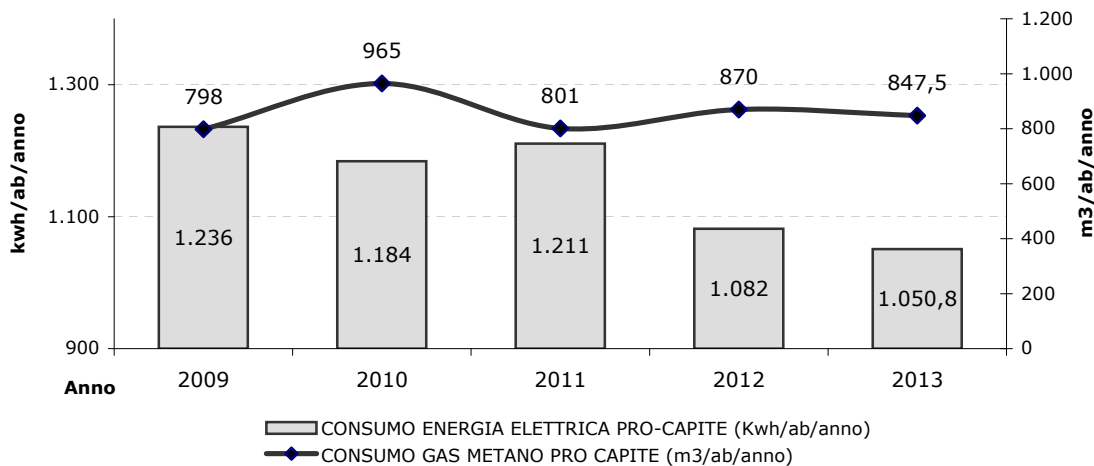

Finito di stampare
Nel mese di
NOVEMBRE 2014

